



แผนปฏิบัติการในการป้องกันและบรรเทาสาธารณภัย

ของ

เทศบาลตำบลนิคมสร้างตนเองลำโดมน้อย

พ.ศ.๒๕๖๔ - ๒๕๗๐

พ.ศ.๒๕๖๔ - ๒๕๗๐



เทศบาลตำบลนิคมสร้างตนเองลำโดมน้อย
งานป้องกันและบรรเทาสาธารณภัย

คำนำ

สถานการณ์และแนวโน้มสาธารณสุขของโลกและประเทศกำลังเผชิญกับปัญหาที่มีลักษณะเชื่อมโยงซับซ้อน ส่งผลกระทบต่อชีวิตและทรัพย์สินในวงกว้าง และมีแนวโน้มเพิ่มขึ้น เช่น การเปลี่ยนแปลงสภาพภูมิอากาศที่ทำให้เกิดภาวะลมฟ้าอากาศแปรปรวน ระดับน้ำทะเลของโลกสูงขึ้น เกิดภาวะแล้งจัด พายุหมุน การกัดเซาะชายฝั่งทะเล อุทกภัยขนาดใหญ่ ดินโคลนถล่ม น้ำป่าไหลหลาก โรคระบาด รวมทั้งการเกิดสาธารณสุขขนาดใหญ่ เป็นต้น นอกจากนี้ยังมีภัยที่ไม่อาจคาดการณ์ได้ อาทิ แผ่นดินไหว สึนามิ ไฟป่าและหมอกควัน ซึ่งล้วนเป็นสาธารณสุขที่จะต้องเผชิญในปัจจุบันและมีแนวโน้มมากขึ้นในอนาคต อันส่งผลกระทบต่อทั้งด้านเศรษฐกิจ สังคม ทรัพยากรธรรมชาติและสิ่งแวดล้อม

องค์กรปกครองส่วนท้องถิ่นเป็นหน่วยงานที่มีความใกล้ชิดกับประชาชน และมีบทบาทภารกิจในการให้ความช่วยเหลือและบรรเทาภัยในลำดับแรกก่อนที่หน่วยงานภายนอกจะเข้าไปให้ความช่วยเหลือ ประกอบกับพระราชบัญญัติป้องกันและบรรเทาสาธารณภัย พ.ศ. ๒๕๕๐ มาตรา ๒๐ กำหนดให้องค์กรปกครองส่วนท้องถิ่นแห่งพื้นที่มีหน้าที่ป้องกันและบรรเทาสาธารณภัยในเขตท้องถิ่นของตน โดยมีผู้บริหารท้องถิ่นขององค์กรปกครองส่วนท้องถิ่นแห่งพื้นที่นั้นเป็นผู้รับผิดชอบในฐานะผู้อำนวยการท้องถิ่น และแผนการป้องกันและบรรเทาสาธารณภัยแห่งชาติ พ.ศ. ๒๕๖๔-๒๕๗๐ ได้กำหนดให้กองอำนาจการป้องกันและบรรเทาสาธารณภัยแห่งพื้นที่ (องค์การบริหารส่วนตำบล/เทศบาล/เมืองพัทยา) ทำหน้าที่อำนาจการ ควบคุม ปฏิบัติการป้องกันและบรรเทาสาธารณภัย รวมทั้งจัดตั้งศูนย์ปฏิบัติการฉุกเฉินท้องถิ่นและเผชิญเหตุเมื่อเกิดสาธารณสุขขึ้น โดยมีผู้อำนวยการท้องถิ่น เป็นผู้ควบคุมและสั่งการเพื่อทำหน้าที่จัดการสาธารณสุขที่เกิดขึ้นจนกว่าสถานการณ์จะกลับเข้าสู่ภาวะปกติ พร้อมทั้งจัดทำแผนปฏิบัติการในการป้องกันและบรรเทาสาธารณภัยขององค์กรปกครองส่วนท้องถิ่น จึงถือเป็นภารกิจสำคัญขององค์กรปกครองส่วนท้องถิ่นที่จะต้องเตรียมความพร้อมในการป้องกันและบรรเทาสาธารณภัย รวมถึงการพัฒนาขีดความสามารถในการเผชิญเหตุและให้ความช่วยเหลือผู้ประสบภัยภายหลังจากสถานการณ์สิ้นสุดลง

ดังนั้น เทศบาลตำบลนิคมสร้างตนเองลำโดมน้อย จึงได้จัดทำแผนปฏิบัติการในการป้องกันและบรรเทาสาธารณภัยขึ้น เพื่อเป็นแนวทางปฏิบัติในการเตรียมความพร้อม การแจ้งเตือนภัย และการดำเนินการช่วยเหลือให้แก่หน่วยงาน ในระดับท้องถิ่นร่วมกับหน่วยงานต่างๆ ในพื้นที่รับผิดชอบและพื้นที่ข้างเคียง ตั้งแต่ก่อนเกิดภัย ขณะเกิดภัยและภายหลังเกิดภัย ถูกต้องตามกฎหมายระเบียบที่เกี่ยวข้อง รวมทั้งมีความเชื่อมโยงกับแผนการป้องกันและบรรเทาสาธารณภัยอำเภอ พ.ศ. ๒๕๖๔-๒๕๗๐ แผนการป้องกันและบรรเทาสาธารณภัยจังหวัด พ.ศ. ๒๕๖๔-๒๕๗๐ และสอดคล้องกับแผนการป้องกันและบรรเทาสาธารณภัยแห่งชาติ พ.ศ. ๒๕๖๔-๒๕๗๐ และแผนต่างๆ ที่เกี่ยวข้อง เพื่อป้องกันและลดความสูญเสียต่อชีวิต และทรัพย์สิน รวมถึงผลกระทบทางเศรษฐกิจของประเทศอย่างมีประสิทธิภาพต่อไป

(นางรจนา แสนอ้วน)

นายกเทศมนตรีตำบลนิคมสร้างตนเองลำโดมน้อย

ผู้อำนวยการท้องถิ่น

วันที่ ๓๐ เดือน กันยายน พ.ศ. ๒๕๖๕

บทนำ

ปัจจุบันสถานการณ์สาธารณสุขภัยของประเทศไทยทั้งที่เกิดจากเกิดจากธรรมชาติและการกระทำของมนุษย์ มีปัจจัยหลักมาจากสาเหตุหลายประการ สาเหตุจากธรรมชาติ เช่น อุทกภัย ดินโคลนถล่ม แผ่นดินไหว พายุฤดูร้อน มีความถี่และความรุนแรงมากขึ้น สาเหตุจากการกระทำของมนุษย์ เช่น การตัดไม้ทำลายป่า การใช้ทรัพยากรธรรมชาติอย่างไม่จำกัด การขยายตัวของชุมชนเมือง และภาคอุตสาหกรรมที่ทำลายสิ่งแวดล้อม ทำให้สภาพภูมิอากาศของโลกเกิดการเปลี่ยนแปลง สภาพอากาศแปรปรวน อากาศร้อนจัด และหนาวจัด หรือมีฝนตกปริมาณมากเป็นเวลานาน ส่งผลให้เกิดน้ำท่วมหนักและแผ่นดินถล่ม ซึ่งสาธารณสุขภัยดังกล่าวได้ส่งผลกระทบต่อชีวิตและความเป็นอยู่ของประชาชน ตลอดจนสร้างความเสียหายแก่ทรัพย์สินของประชาชน ชุมชน และของรัฐ

เทศบาลตำบลนิคมสร้างตนเองลำโดมน้อย มีหน้าที่ในการป้องกันและบรรเทาสาธารณสุขภัยในเขตท้องถิ่น โดยมีผู้บริหารท้องถิ่นเป็นผู้รับผิดชอบในฐานะผู้อำนวยการท้องถิ่น และมีปลัดองค์กรปกครองส่วนท้องถิ่น เป็นผู้ช่วยผู้อำนวยการท้องถิ่น รับผิดชอบและปฏิบัติหน้าที่ในการป้องกันและบรรเทาสาธารณสุขภัยในเขตท้องถิ่น และช่วยเหลือผู้อำนวยการจังหวัดและผู้อำนวยการอำเภอตามที่ได้รับมอบหมาย เทศบาลตำบลนิคมสร้างตนเองลำโดมน้อย จึงต้องมีการเตรียมพร้อมและรับมือกับสถานการณ์สาธารณสุขภัยต่างๆ ที่อาจเกิดขึ้นได้ตลอดเวลา จึงได้จัดทำแผนปฏิบัติการในการป้องกันและบรรเทาสาธารณสุขภัยของ เทศบาลตำบลนิคมสร้างตนเองลำโดมน้อย พ.ศ. ๒๕๖๔-๒๕๗๐ ขึ้น ซึ่งเป็นไปตามพระราชบัญญัติป้องกันและบรรเทาสาธารณสุขภัย พ.ศ. ๒๕๕๐ และสอดคล้องกับแผนการป้องกันและบรรเทาสาธารณสุขภัยแห่งชาติ พ.ศ. ๒๕๖๔-๒๕๗๐ รวมทั้งมีความเชื่อมโยงกับแผนพัฒนาเศรษฐกิจและสังคมแห่งชาติฉบับที่ ๑๒ พ.ศ. ๒๕๖๐-๒๕๖๔ และยุทธศาสตร์การเตรียมพร้อมแห่งชาติ และแผนการป้องกันและบรรเทาสาธารณสุขภัยจังหวัด/อำเภอ เพื่อให้การบริหารจัดการสาธารณสุขภัยเป็นไปในทิศทางเดียวกันทั้งระบบ และเพื่อประโยชน์ในการป้องกันและบรรเทาสาธารณสุขภัยได้อย่างรวดเร็วและมีประสิทธิภาพ สร้างความเชื่อมั่นให้กับประชาชน และสร้างพื้นที่ให้เป็นท้องถิ่นที่ปลอดภัย โดยให้ความสำคัญกับหลักการจัดการความเสี่ยงจากสาธารณสุขภัย

แผนปฏิบัติการในการป้องกันและบรรเทาสาธารณสุขภัยของ เทศบาลตำบลนิคมสร้างตนเองลำโดมน้อย มีวัตถุประสงค์ ดังนี้

๑. เพื่อใช้เป็นแนวทางในการเตรียมความพร้อม การแจ้งเตือนภัย และการดำเนินการช่วยเหลือให้แก่หน่วยงานในระดับท้องถิ่นในกรณีเกิดสาธารณสุขภัยได้อย่างมีประสิทธิภาพ
๒. เพื่อให้ประชาชนใน เทศบาลตำบลนิคมสร้างตนเองลำโดมน้อย มีความปลอดภัยในชีวิตและทรัพย์สินจากเหตุสาธารณสุขภัย

สารบัญ

หน้า

บทที่ ๑ ข้อมูลทั่วไป

๑.๑ สภาพทั่วไปของเทศบาลตำบลนิคมสร้างตนเองลำโดมน้อย	๑
๑.๒ สถานการณ์และแนวโน้มการเกิดสาธารณภัย	๔
๑.๓ สถานการณ์/ความเสี่ยงจากสาธารณภัยที่เกิดขึ้นในพื้นที่	๙
๑.๔ ปฏิทินสาธารณภัยประจำปี	๑๑

บทที่ ๒ นโยบายและยุทธศาสตร์การจัดการความเสี่ยงจากสาธารณภัย

๒.๑ นโยบายการป้องกันและบรรเทาสาธารณภัย	๑๓
๒.๒ วัตถุประสงค์ของแผนปฏิบัติการในการป้องกันและบรรเทาสาธารณภัยการป้องกันและบรรเทาสาธารณภัยขององค์กรปกครองส่วนท้องถิ่น	๑๓
๒.๓ วิสัยทัศน์	๑๓
๒.๔ พันธกิจ	๑๓
๒.๕ เป้าหมาย	๑๔
๒.๖ ตัวชี้วัดความสำเร็จในการจัดการความเสี่ยงจากสาธารณภัยของประเทศ	๑๔
๒.๗ ยุทธศาสตร์การจัดการความเสี่ยงจากสาธารณภัย	๑๕
๒.๘ แหล่งที่มาและวิธีการงบประมาณในการป้องกันและบรรเทาสาธารณภัย	๑๘

บทที่ ๓ หลักการจัดการความเสี่ยงจากสาธารณภัย

๓.๑ วงจรการจัดการความเสี่ยงจากสาธารณภัย	๒๓
๓.๒ กลไกการจัดการความเสี่ยงจากสาธารณภัย	๒๔
๓.๓ บทบาท หน้าที่ และแนวทางปฏิบัติร่วมกับหน่วยงานที่เกี่ยวข้องระดับ อปท.	๒๘
๓.๔ ขอบเขตสาธารณภัย	๒๙
๓.๕ ระดับการจัดการสาธารณภัย	๒๙
๓.๖ กฎหมายและระเบียบที่เกี่ยวข้องกับการจัดการความเสี่ยงจากสาธารณภัย	๓๐

บทที่ ๔ การปฏิบัติก่อนเกิดภัย

ยุทธศาสตร์ที่ ๑ : การมุ่งเน้นการลดความเสี่ยงจากสาธารณภัย

๔.๑ แนวคิดการลดความเสี่ยงจากสาธารณภัย	๓๓
๔.๒ เป้าประสงค์	๓๔
๔.๓ กลยุทธ์การมุ่งเน้นการลดความเสี่ยงจากสาธารณภัย	๓๔

บทที่ ๕ การปฏิบัติขณะเกิดภัย

ยุทธศาสตร์ที่ ๒ : การจัดการในภาวะฉุกเฉินแบบบูรณาการ

๕.๑ แนวคิดการจัดการในภาวะฉุกเฉิน	๔๕
๕.๒ เป้าประสงค์	๔๕
๕.๓ กลยุทธ์การบูรณาการการจัดการในภาวะฉุกเฉิน	๔๕

บทที่ ๖ การปฏิบัติหลังเกิดภัย

ยุทธศาสตร์ที่ ๓: การเพิ่มประสิทธิภาพการฟื้นฟูอย่างยั่งยืน

๖.๑ แนวคิดในการฟื้นฟู	๖๙
๖.๒ เป้าประสงค์	๗๑
๖.๓ กลยุทธ์การเพิ่มประสิทธิภาพการฟื้นฟูอย่างยั่งยืน	๗๑

บทที่ ๗ ยุทธศาสตร์ที่ ๔ : การส่งเสริมการเป็นหุ้นส่วนระหว่างประเทศ ในการจัดการความเสี่ยงจากสาธารณภัย

๗.๑ แนวคิดการส่งเสริมการเป็นหุ้นส่วนระหว่างประเทศในการจัดการความเสี่ยงจากสาธารณภัย	๗๗
๗.๒ เป้าประสงค์	๗๗
๗.๓ กลยุทธ์การส่งเสริมการเป็นหุ้นส่วนในการจัดการความเสี่ยงจากสาธารณภัย	๗๗

บทที่ ๘ ยุทธศาสตร์ที่ ๕ : การเพิ่มประสิทธิภาพระบบบริหารจัดการและประยุกต์ใช้ นวัตกรรมด้านสาธารณภัย

๘.๑ แนวคิดการเพิ่มประสิทธิภาพระบบบริหารจัดการและสร้างนวัตกรรมด้านสาธารณภัย	๗๘
๘.๒ เป้าประสงค์	๗๘
๘.๓ กลยุทธ์การเพิ่มประสิทธิภาพระบบบริหารจัดการและสร้างนวัตกรรมด้านสาธารณภัย	๗๙

บทที่ ๙ การขับเคลื่อนแผนปฏิบัติการในการป้องกันและบรรเทาสาธารณภัย ของเทศบาลตำบลช่องเม็กไปสู่การปฏิบัติ

๙.๑ การขับเคลื่อนแผนไปสู่การปฏิบัติ	๘๕
๙.๒ การติดตามและประเมินผล	๘๙

บทที่ ๑

ข้อมูลทั่วไป

๑.๑ สภาพทั่วไปของเทศบาลตำบลนิคมสร้างตนเองลำโดมน้อย

๑.๑.๑ ที่ตั้งและอาณาเขต

เทศบาลตำบลนิคมสร้างตนเองลำโดมน้อย ตั้งอยู่ที่ หมู่ ๕ อำเภอสิรินธร จังหวัดอุบลราชธานี มีพื้นที่ประมาณ ๓๙.๔๘ ตารางกิโลเมตร หรือประมาณ ๒๔,๖๗๕ ไร่ มีอาณาเขตติดต่อกับพื้นที่ต่างๆ ดังนี้

ทิศเหนือ	ติดต่อกับ	ตำบลคำเขื่อนแก้ว	อำเภอสิรินธร
ทิศตะวันตก	ติดต่อกับ	ตำบลคันไร่	อำเภอสิรินธร
ทิศใต้	ติดต่อกับ	(อ่างเก็บน้ำสิรินธร)ตำบลช่องเม็ก	อำเภอสิรินธร
ทิศตะวันออก	ติดต่อกับ	ตำบลคำเขื่อนแก้ว	อำเภอสิรินธร

๑.๑.๒ เขตการปกครอง

เทศบาลตำบลนิคมสร้างตนเองลำโดมน้อย แบ่งเขตการปกครองออกเป็น ๑ ตำบล ๑๓ หมู่บ้าน ได้แก่

- หมู่ที่ ๑ บ้านแหลมสวรรค์
- หมู่ที่ ๒ บ้านเรียงแถวใต้
- หมู่ที่ ๓ บ้านโนนสำราญ
- หมู่ที่ ๔ บ้านคำม่วง
- หมู่ที่ ๕ บ้านนาชุมคำ
- หมู่ที่ ๖ บ้านประชาสมบุญ
- หมู่ที่ ๗ บ้านค้ำน้ำแซบ
- หมู่ที่ ๘ บ้านคำวังยาง
- หมู่ที่ ๙ บ้านสุขสำราญ
- หมู่ที่ ๑๐ บ้านคำกลาง
- หมู่ที่ ๑๑ บ้านโนนหินกอง
- หมู่ที่ ๑๒ บ้านโนนสูง
- หมู่ที่ ๑๓ บ้านคำเจริญสุข

๑.๑.๓ ประชากร ศาสนา

เทศบาลตำบลนิคมสร้างตนเองลำโดมน้อย มีจำนวนประชากรทั้งสิ้น ๗,๘๑๑ คน
จำแนกเป็นเพศชาย ๓,๙๑๘ คน เพศหญิง ๓,๘๙๓ คน
จำนวนเด็ก (อายุ ๐-๑๔ ปี) เด็กชาย ๗๙๑ คน เด็กหญิง ๖๙๑ คน
จำนวนผู้สูงอายุ (อายุ ๖๐ ปี ขึ้นไป) เพศชาย ๔๗๑ คน เพศหญิง ๕๕๖ คน
จำนวนผู้พิการ เพศชาย ๑๓๐ คน เพศหญิง ๙๗ คน
จำนวนสตรีมีครรภ์ ๑๐ คน
จำนวนผู้ป่วยติดเตียง ๔๑ คน
จำนวนครัวเรือน ๒,๙๗๘ ครัวเรือน
จำนวนประชากรแฝง* ประมาณ ๑๕ คน
ส่วนใหญ่นับถือศาสนา พุทธ ร้อยละ ๙๙.๙๙%

ข้อมูล ณ วันที่ ๓๐ เดือน กันยายน พ.ศ. ๒๕๖๕ (ที่มา : ข้อมูลทะเบียนราษฎร
ของเทศบาลตำบลนิคมสร้างตนเองลำโดมน้อย)

๑.๑.๔ การประกอบอาชีพ

ประชากรส่วนใหญ่ของ เทศบาลตำบลนิคมสร้างตนเองลำโดมน้อย ประมาณร้อยละ ๘๐ประกอบอาชีพ เกษตรกรรม รองลงมาได้แก่ ด้านประมง ประมาณร้อยละ ๒๐ เนื่องจากสภาพภูมิศาสตร์ที่เหมาะสมกับ...(เช่น การเพาะปลูก การประมง/ การเลี้ยงสัตว์/)เฉลี่ยรายได้ประชากรต่อหัวต่อปี/ประมาณ ๖๘,๐๐๐ บาท

ที่มา : (เกษตรอำเภอสิรินธร)

๑.๑.๕ เส้นทางคมนาคม (การขนส่งทางรถยนต์ ทางบก ทางน้ำ ทางอากาศ)

เทศบาลตำบลนิคมสร้างตนเองลำโดมน้อย มีเส้นทางคมนาคมที่สำคัญสามารถเดินทางติดต่อกันระหว่าง องค์การบริหารส่วนตำบลฝางคำ และ องค์การบริหารส่วนตำบลคำเขื่อนแก้ว และอำเภอต่างๆ ได้อย่างรวดเร็ว โดยสามารถเดินทางได้ทางรถยนต์ บนถนนทางหลวงหมายเลข ๒๑๗

๑.๑.๖ แหล่งน้ำลำคลอง

เทศบาลตำบลนิคมสร้างตนเองลำโดมน้อย มีลักษณะภูมิประเทศโดยทั่วไปเป็นพื้นที่ราบลุ่ม

อ่างเก็บน้ำเขื่อนสิรินธร พื้นที่หมู่บ้าน ตั้งแต่หมู่ที่ ๑ บ้านแหลมสวรรค์ ถึงหมู่ที่ ๒ บ้านเรียงแถวใต้

๑.๑.๗ สถานที่สำคัญ

พื้นที่	สถานที่สำคัญ (ระบุนายละเอียด)	พิกัดทางภูมิศาสตร์
หมู่ที่ ๑	สถานที่ราชการ.....-..... สถานบริการสาธารณสุข.....-..... สถานบันการศึกษา.....-..... สถานที่ตั้งทางศาสนา วัดบ้านแหลมสวรรค์ พื้นที่ทิ้งขยะ.....-..... ฯลฯ	
หมู่ที่ ๒	สถานที่ราชการ-..... สถานบริการสาธารณสุข.....-..... สถานบันการศึกษา โรงเรียนไทยรัฐวิทยา ๘๗ (นิคม๑๑) สถานที่ตั้งทางศาสนา วัดนิคมสังฆสามัคคี พื้นที่ทิ้งขยะ.....-..... ฯลฯ	
หมู่ที่ ๓	สถานที่ราชการ.....-..... สถานบริการสาธารณสุข.....-..... สถานบันการศึกษา.....-..... สถานที่ตั้งทางศาสนา...วัดบ้านโนนสำราญ พื้นที่ทิ้งขยะ.....-.....	

	<p>ฯลฯ</p>	
หมู่ที่ ๔	<p>สถานที่ราชการ.....-.....</p> <p>สถานบริการสาธารณสุข.....-.....</p> <p>สถานบันการศึกษา โรงเรียนนิคมฯ ๓</p> <p>สถานที่ตั้งทางศาสนา. วัดบ้านคำม่วง</p> <p>พื้นที่ทิ้งขยะ.....-.....</p> <p>ฯลฯ</p>	
หมู่ที่ ๕	<p>สถานที่ราชการ เทศบาลตำบลนิคมฯ , ไฟฟ้าสิริธร</p> <p>สถานบริการสาธารณสุข.....-.....</p> <p>สถานบันการศึกษา.....-.....</p> <p>สถานที่ตั้งทางศาสนา...วัดบ้านนาชุมคำ</p> <p>พื้นที่ทิ้งขยะ.....-.....</p> <p>ฯลฯ</p>	
หมู่ที่ ๖	<p>สถานที่ราชการ.....-.....</p> <p>สถานบริการสาธารณสุข.....-.....</p> <p>สถานบันการศึกษา.....-.....</p> <p>สถานที่ตั้งทางศาสนา....วัดบ้านประชาสมบูรณ์</p> <p>พื้นที่ทิ้งขยะ.....-.....</p> <p>ฯลฯ</p>	
หมู่ที่ ๗	<p>สถานที่ราชการ.....-.....</p> <p>สถานบริการสาธารณสุข.....-.....</p> <p>สถานบันการศึกษา โรงเรียนนิคมฯ ๒</p> <p>สถานที่ตั้งทางศาสนา....วัดบ้านคำน้ำแซบ</p> <p>พื้นที่ทิ้งขยะ.....-.....</p> <p>ฯลฯ</p>	
หมู่ที่ ๘	<p>สถานที่ราชการ.....-.....</p> <p>สถานบริการสาธารณสุข.....-.....</p> <p>สถานบันการศึกษา.....-.....</p> <p>สถานที่ตั้งทางศาสนา....วัดบ้านคำวังยาง</p> <p>พื้นที่ทิ้งขยะ.....-.....</p> <p>ฯลฯ</p>	
หมู่ที่ ๙	<p>สถานที่ราชการ.....-.....</p> <p>สถานบริการสาธารณสุข.....-.....</p> <p>สถานบันการศึกษา.....-.....</p> <p>สถานที่ตั้งทางศาสนา...วัดบ้านสุขสำราญ</p> <p>พื้นที่ทิ้งขยะ.....-.....</p> <p>ฯลฯ</p>	

หมู่ที่ ๑๐	สถานที่ราชการ.....-..... สถานบริการสาธารณสุข โรงพยาบาลสิรินธร สถาบันการศึกษา.....-..... สถานที่ตั้งทางศาสนา....วัดบ้านคำกลาง พื้นที่ทิ้งขยะ.....-..... ฯลฯ	
หมู่ที่ ๑๑	สถานที่ราชการ.....-..... สถานบริการสาธารณสุข.....-..... สถาบันการศึกษา.....-..... สถานที่ตั้งทางศาสนา....วัดบ้านโนนหินกอง พื้นที่ทิ้งขยะ.....-..... ฯลฯ	
หมู่ที่ ๑๒	สถานที่ราชการ.....-..... สถานบริการสาธารณสุข.....-..... สถาบันการศึกษา.....-..... สถานที่ตั้งทางศาสนา....วัดบ้านโนนสูง พื้นที่ทิ้งขยะ.....-..... ฯลฯ	
หมู่ที่ ๑๓	สถานที่ราชการ สถานีตำรวจ , ที่ว่าการอำเภอ , เกษตร อำเภอ , ปศุสัตว์อำเภอฯ สถานบริการสาธารณสุข.....-..... สถาบันการศึกษา โรงเรียนสิรินธรวิทยานุสรณ์ สถานที่ตั้งทางศาสนา....วัดบ้านคำเจริญสุข พื้นที่ทิ้งขยะ.....ตลาดกลางนิคมฯ..... ฯลฯ	
รวม	สถานที่ราชการ.....๑๐.....แห่ง สถานบริการสาธารณสุข.....๑.....แห่ง สถาบันการศึกษา.....๔.....แห่ง สถานที่ตั้งทางศาสนา.....๑๓.....แห่ง พื้นที่ทิ้งขยะ.....๑.....แห่ง ฯลฯ	

๑.๑.๘ สาธารณูปโภค

พื้นที่	สาธารณูปโภค (ระบุรายละเอียด)	พิกัดทางภูมิศาสตร์
หมู่ที่ ๑	ไฟฟ้า..... ประปา..... ถนน.....	

	รถโดยสาร..... การสื่อสารและโทรคมนาคม.....	
หมู่ที่ ๒	ไฟฟ้า..... ประปา..... ถนน..... รถโดยสาร...คิวรถตู้ ๑ การสื่อสารและโทรคมนาคม.....	
หมู่ที่ ๓	ไฟฟ้า..... ประปา..... ถนน..... รถโดยสาร..... การสื่อสารและโทรคมนาคม.....	
หมู่ที่ ๔	ไฟฟ้า..... ประปา..... ถนน..... รถโดยสาร..... การสื่อสารและโทรคมนาคม.....	
หมู่ที่ ๕	ไฟฟ้า.....๑..... ประปา..... ถนน..... รถโดยสาร..... การสื่อสารและโทรคมนาคม.....	
หมู่ที่ ๖	ไฟฟ้า..... ประปา..... ถนน..... รถโดยสาร..... การสื่อสารและโทรคมนาคม.....	
หมู่ที่ ๗	ไฟฟ้า..... ประปา..... ถนน..... รถโดยสาร..... การสื่อสารและโทรคมนาคม.....	
หมู่ที่ ๘	ไฟฟ้า..... ประปา..... ถนน..... รถโดยสาร..... การสื่อสารและโทรคมนาคม.....	

หมู่ที่ ๙	ไฟฟ้า..... ประปา..... ถนน..... รถโดยสาร..... การสื่อสารและโทรคมนาคม.....	
หมู่ที่ ๑๐	ไฟฟ้า..... ประปา..... ถนน..... รถโดยสาร..... การสื่อสารและโทรคมนาคม.....	
หมู่ที่ ๑๑	ไฟฟ้า..... ประปา..... ถนน..... รถโดยสาร..... การสื่อสารและโทรคมนาคม.....	
หมู่ที่ ๑๒	ไฟฟ้า..... ประปา..... ถนน..... รถโดยสาร..... การสื่อสารและโทรคมนาคม.....	
หมู่ที่ ๑๓	ไฟฟ้า..... ประปา..... ถนน..... รถโดยสาร..... การสื่อสารและโทรคมนาคม.....	
รวม	ไฟฟ้า.....๑..... ประปา..... ถนน..... รถโดยสาร.....๑..... การสื่อสารและโทรคมนาคม.....	

หมายเหตุ วิธีการระบุพิกัดทางภูมิศาสตร์ ดูรายละเอียดเพิ่มเติม “การหาค่าพิกัดละติจูด ลองจิจูด จาก Google Maps”

๑.๑.๙ แผนที่พื้นที่เสี่ยงภัยของอปท.

(เขียนแสดงแผนที่เสี่ยงภัยของอปท. แยกตามประเภทภัยที่เกิดในอปท.)

๑.๒ สถานการณ์และแนวโน้มการเกิดสาธารณภัย

๑.๒.๑ สถานการณ์สาธารณภัย

สถานการณ์สาธารณภัยที่เกิดขึ้นในพื้นที่ เทศบาลตำบลนิคมสร้างตนเองลำโดมน้อย ส่วนใหญ่เกิดภัยจาก อัคคีภัย วาตะภัย โดยมีปัจจัยเสี่ยงมาจากพายุและไฟฟ้าลัดวงจร ในพื้นที่หมู่ที่ ๑-๑๓

เกิดภัยขึ้นบ่อยครั้ง และจากสถานการณ์สาธารณสุขภัยดังกล่าว มักจะมีผู้ประสบภัยที่ได้รับผลกระทบต่อชีวิตและทรัพย์สิน ตั้งแต่การบาดเจ็บเล็กน้อยไปจนถึงขั้นรุนแรงเสียชีวิต

๑.๒.๒ สถิติภัย (*)ใส่เฉพาะภัยที่เกิดขึ้นในพื้นที่ของ อปท.***)**

สถานการณ์สาธารณสุขภัยของ เทศบาลตำบลนิคมสร้างตนเองลำโดมน้อย ที่เกิดขึ้นและสร้างความสูญเสียต่อชีวิต และทรัพย์สินของประชาชนในรอบ ๕ ปีที่ผ่านมา (พ.ศ.๒๕๕๙-๒๕๖๓) มีดังนี้

(๑) อัคคีภัย (Fire)

ตารางที่ ๑-๑ : สถิติการเกิดอัคคีภัยของ เทศบาลตำบลนิคมสร้างตนเองลำโดมน้อย

พ.ศ.	จำนวนครั้งที่เกิดภัย (ครั้ง)	พื้นที่ประสบภัย (หมู่ที่/ชุมชน)	ผลกระทบความเสียหาย		มูลค่าความเสียหาย (ล้านบาท)
			จำนวนบ้านเรือนที่เสียหายทั้งหมด (หลัง)	จำนวนบ้านเรือนที่เสียหายบางส่วน (หลัง)	
๒๕๕๙	-	-	-	-	-
๒๕๖๐	-	-	-	-	-
๒๕๖๑	-	-	-	-	-
๒๕๖๒	-	-	-	-	-
๒๕๖๓	-	-	-	-	-
๒๕๖๔	๒	๓	๑	๑	๔๕,๐๐๐
รวม	๒	๑	๑	๑	๔๕,๐๐๐

(ที่มา : งานป้องกันและบรรเทาสาธารณภัย ข้อมูล ณ วันที่ ๓๐ เดือน ตุลาคม พ.ศ.๒๕๖๕)

(๒) วัตภัย (Storm)

ตารางที่ ๑-๒ : สถิติการเกิดวัตภัยของ เทศบาลตำบลนิคมสร้างตนเองลำโดมน้อย

พ.ศ.	จำนวนครั้งที่เกิดภัย (ครั้ง)	พื้นที่ประสบภัย (หมู่ที่/ชุมชน)	ผลกระทบความเสียหาย		มูลค่าความเสียหาย (ล้านบาท)
			จำนวนบ้านเรือนที่เสียหายทั้งหมด (หลัง)	จำนวนบ้านเรือนที่เสียหายบางส่วน (หลัง)	
๒๕๕๙	-	-	-	-	-
๒๕๖๐	-	-	-	-	-
๒๕๖๑	-	-	-	-	-
๒๕๖๒	๑	๘	-	๓	-
๒๕๖๓	-	-	-	-	-
๒๕๖๔	๒	๑,๕,๘,๑๐	-	๑๗	-
รวม	๓	๔	-	๒๐	-

(ที่มา : งานป้องกันและบรรเทาสาธารณภัย ข้อมูล ณ วันที่ ๓๐ เดือน ตุลาคม พ.ศ.๒๕๖๕)

(๓) อุทกภัย (Flood)

ตารางที่ ๑-๓ : สถิติการเกิดอุทกภัยของ เทศบาลตำบลนิคมสร้างตนเองลำโดมน้อย

พ.ศ.	จำนวนครั้งที่เกิดภัย (ครั้ง)	พื้นที่ประสบภัย (หมู่ที่/ชุมชน)	ผลกระทบความเสียหาย			มูลค่าความเสียหาย (ล้านบาท)
			จำนวนครัวเรือนที่ประสบภัย	พื้นที่การเกษตรเสียหาย (ไร่)	จำนวนสัตว์ที่รับผลกระทบ (ตัว)	
๒๕๕๙	-	-	-	-	-	-
๒๕๖๐	-	-	-	-	-	-
๒๕๖๑	-	-	-	-	-	-
๒๕๖๒	-	-	-	-	-	-
๒๕๖๓	-	-	-	-	-	-
๒๕๖๔	-	-	-	-	-	-
๒๕๖๔	-	-	-	-	-	-
รวม						

(ที่มา : งานป้องกันและบรรเทาสาธารณภัย ข้อมูล ณ วันที่ ๓๐ เดือน ตุลาคม พ.ศ.๒๕๖๕)

(๔) ภัยจากดินโคลนถล่ม (Landslide)

ตารางที่ ๑-๔ : สถิติการเกิดภัยจากดินโคลนถล่ม ของ เทศบาลตำบลนิคมสร้างตนเองลำโดมน้อย

พ.ศ.	จำนวนครั้งที่เกิดภัย (ครั้ง)	พื้นที่ประสบภัย (หมู่ที่/ชุมชน)	ผลกระทบความเสียหาย			มูลค่าความเสียหาย (ล้านบาท)
			จำนวนบ้านเรือนที่ประสบภัย	เสียชีวิต (คน)	บาดเจ็บ (คน)	
๒๕๕๙	-	-	-	-	-	-
๒๕๖๐	-	-	-	-	-	-
๒๕๖๑	-	-	-	-	-	-
๒๕๖๒	-	-	-	-	-	-
๒๕๖๓	-	-	-	-	-	-
๒๕๖๔	-	-	-	-	-	-
รวม						

(ที่มา : งานป้องกันและบรรเทาสาธารณภัย ข้อมูล ณ วันที่ ๓๐ เดือน ตุลาคม พ.ศ.๒๕๖๕)

(๕) แผ่นดินไหวและสึนามิ (Earthquake and Tsunami)

ตารางที่ ๑-๕ : สถิติการเกิดภัยจากแผ่นดินไหวและสึนามิ เทศบาลตำบลนิคมสร้างตนเองลำโดมน้อย

พ.ศ.	จำนวนครั้งที่เกิดเหตุ (ครั้ง)	สถานที่เกิดเหตุ	ผลกระทบความเสียหาย		มูลค่าความเสียหาย (ล้านบาท)
			จำนวน ผู้เสียชีวิต (คน)	จำนวน ผู้บาดเจ็บ (คน)	
๒๕๕๙	-	-	-	-	-
๒๕๖๐	-	-	-	-	-
๒๕๖๑	-	-	-	-	-
๒๕๖๒	-	-	-	-	-
๒๕๖๓	-	-	-	-	-
๒๕๖๔	-	-	-	-	-
รวม					

(ที่มา : งานป้องกันและบรรเทาสาธารณภัย ข้อมูล ณ วันที่ ๓๐ เดือน ตุลาคม พ.ศ.๒๕๖๕)

(๖) ภัยแล้ง (Drought)

ตารางที่ ๑-๖ : สถิติการเกิดภัยแล้ง เทศบาลตำบลนิคมสร้างตนเองลำโดมน้อย

พ.ศ.	จำนวนครั้งที่เกิดเหตุ (ครั้ง)	สถานที่เกิดเหตุ	ผลกระทบความเสียหาย		มูลค่าความเสียหาย (ล้านบาท)
			จำนวน ผู้เสียชีวิต (คน)	จำนวน ผู้บาดเจ็บ (คน)	
๒๕๕๙	-	-	-	-	-
๒๕๖๐	-	-	-	-	-
๒๕๖๑	-	-	-	-	-
๒๕๖๒	-	-	-	-	-
๒๕๖๓	-	-	-	-	-
๒๕๖๔	-	-	-	-	-
รวม					

(ที่มา : งานป้องกันและบรรเทาสาธารณภัย ข้อมูล ณ วันที่ ๓๐ เดือน ตุลาคม พ.ศ.๒๕๖๕)

(๗) โรคระบาด (Pandemic)

ตารางที่ ๑-๗ : สถิติการเกิดโรคระบาด เทศบาลตำบลนิคมสร้างตนเองลำโดมน้อย

พ.ศ.	จำนวนครั้งที่เกิดเหตุ (ครั้ง)	สถานที่เกิดเหตุ	ผลกระทบความเสียหาย		มูลค่าความเสียหาย (ล้านบาท)
			จำนวน ผู้เสียชีวิต (คน)	จำนวน ผู้บาดเจ็บ (คน)	
๒๕๕๙	-	-	-	-	-
๒๕๖๐	-	-	-	-	-
๒๕๖๑	-	-	-	-	-
๒๕๖๒	-	-	-	-	-
๒๕๖๓	๔๐๐	หมู่ ๑-๑๓	-	-	-

๒๕๖๔	๔๐๐	หมู่ ๑-๑๓	-	-	-
รวม	๘๐๐	๑๓ หมู่	-	-	-

(ที่มา : งานป้องกันและบรรเทาสาธารณภัย ข้อมูล ณ วันที่ ๓๐ เดือน ตุลาคม พ.ศ.๒๕๖๕)

(๘) ภัยจากไฟป่าและหมอกควัน (Forest Fire and Smoke)

ตารางที่ ๑-๘ : สถิติการเกิดไฟป่าและหมอกควัน เทศบาลตำบลนิคมสร้างตนเองลำโดมน้อย

พ.ศ.	จำนวนครั้งที่เกิดเหตุ (ครั้ง)	สถานที่เกิดเหตุ	ผลกระทบต่อความเสียหาย		มูลค่าความเสียหาย (ล้านบาท)
			จำนวนผู้เสียชีวิต (คน)	จำนวนผู้บาดเจ็บ (คน)	
๒๕๕๙	๑๐	หมู่ ๑-๑๓			
๒๕๖๐	๑๒	หมู่ ๑-๑๓			
๒๕๖๑	๑๓	หมู่ ๑-๑๓			
๒๕๖๒	๘	หมู่ ๑-๑๓			
๒๕๖๓	๕	หมู่ ๑-๑๓			
๒๕๖๔	๑๑	หมู่ ๑-๑๓			
รวม	๕๙	๑๓ หมู่			

(ที่มา : งานป้องกันและบรรเทาสาธารณภัย ข้อมูล ณ วันที่ ๓๐ เดือน ตุลาคม พ.ศ.๒๕๖๕)

(๙) ภัยจากสารเคมี (Chemical incidents)

ตารางที่ ๑-๙ : สถิติการเกิดภัยจากสารเคมี เทศบาลตำบลนิคมสร้างตนเองลำโดมน้อย

พ.ศ.	จำนวนครั้งที่เกิดเหตุ (ครั้ง)	สถานที่เกิดเหตุ	ผลกระทบต่อความเสียหาย		มูลค่าความเสียหาย (ล้านบาท)
			จำนวนผู้เสียชีวิต (คน)	จำนวนผู้บาดเจ็บ (คน)	
๒๕๕๙	-	-	-	-	-
๒๕๖๐	-	-	-	-	-
๒๕๖๑	-	-	-	-	-
๒๕๖๒	-	-	-	-	-
๒๕๖๓	-	-	-	-	-
๒๕๖๔	-	-	-	-	-
รวม					

(ที่มา : งานป้องกันและบรรเทาสาธารณภัย ข้อมูล ณ วันที่ ๓๐ เดือน ตุลาคม พ.ศ.๒๕๖๕)

(๑๐) ภัยจากการคมนาคม (Transportation)

ตารางที่ ๑-๑๐ : สถิติการเกิดภัยจากสารเคมี เทศบาลตำบลนิคมสร้างตนเองลำโดมน้อย

พ.ศ.	จำนวนครั้งที่เกิดเหตุ (ครั้ง)	สถานที่เกิดเหตุ	ผลกระทบต่อความเสียหาย		มูลค่าความเสียหาย (ล้านบาท)
			จำนวนผู้เสียชีวิต (คน)	จำนวนผู้บาดเจ็บ (คน)	
๒๕๕๙	-	-	-	-	-
๒๕๖๐	-	-	-	-	-
๒๕๖๑	๓	หมู่ ๒,๕,๘	-	๔	-
๒๕๖๒	๔	หมู่ ๔,๖,๘	-	๕	-
๒๕๖๓	๒	หมู่ ๒,๙	-	๓	-
๒๕๖๔	๖	หมู่ ๒,๑๒,๑๓	-	๘	-
รวม	๑๕	๘ หมู่	-	๒๐ คน	-

(ที่มา : สถานีตำรวจภูธรสิรินธร ข้อมูล ณ วันที่ ๓๐ เดือน ตุลาคม พ.ศ.๒๕๖๕)

๑.๓ สถานการณ์/ความเสี่ยงจากสาธารณภัยที่เกิดขึ้นในพื้นที่ เทศบาลตำบลนิคมสร้างตนเองลำโดมน้อย

จากการวิเคราะห์สถานการณ์สาธารณภัยและการประเมินความเสี่ยงจากสาธารณภัย ภายใต้ฐานข้อมูลสถานการณ์สาธารณภัย สถิติการเกิดภัย ความถี่การเกิดภัย และปัจจัยที่ทำให้เกิดความเสี่ยงจากสาธารณภัย สามารถจัดลำดับความเสี่ยงจากมากไปหาน้อยตามลำดับได้ ดังนี้

ตารางที่ 1.11 : ตารางแสดงปัจจัย/สาเหตุที่ทำให้เกิดความเสี่ยงจากสาธารณภัย

ประเภทของภัย	ระดับความเสี่ยงภัย			ปัจจัย/สาเหตุ ที่ทำให้เกิดความเสี่ยงจากสาธารณภัย
	เสี่ยงสูง	เสี่ยงปานกลาง	เสี่ยงต่ำ	
อุทกภัย	หมู่ที่ -	หมู่ที่ ๒	หมู่ที่ ๑๑	ความล่อแหลม ๑. เป็นพื้นที่ราบลุ่ม มีแม่น้ำหลายสาย พื้นที่เสี่ยงบางจุดไม่มีพนังหรือเขื่อนกั้นตลิ่ง โดยเฉพาะพื้นที่หมู่ที่ ๒,๑๑ ความเปราะบาง ๑. ประชาชนส่วนใหญ่ปลูกบ้านพักอาศัยติดริมแม่น้ำ โดยเฉพาะพื้นที่ หมู่ที่ ๒,๑๑ ศักยภาพ ๑. มีอุปกรณ์เตือนภัย ๒. มีเครื่องมือเครื่องจักรในการป้องกันและบรรเทาสาธารณภัยฯลฯ
ภัยแล้ง	หมู่ที่ -	หมู่ที่ -	หมู่ที่ ๓-๑๓	ความล่อแหลม ๑. พื้นที่ส่วนใหญ่เป็นพื้นที่ทางเกษตร

ประเภทของภัย	ระดับความเสียหาย			ปัจจัย/สาเหตุ ที่ทำให้เกิดความเสี่ยงจาก สาธารณภัย
	เสี่ยงสูง	เสี่ยง ปานกลาง	เสี่ยงต่ำ	
				<p>เกษตรกรจึงมีความต้องการใช้น้ำ ในปริมาณมากและต่อเนื่องทั้งปี โดยเฉพาะพื้นที่หมู่ที่ ๓-๑๓</p> <p>ความเปราะบาง</p> <p>๑. แหล่งกักเก็บน้ำเพื่อการเกษตรรวมทั้งแม่น้ำลำคลองตื้นเขิน โดยเฉพาะพื้นที่หมู่ที่ ๓-๑๓</p> <p>๒. มีการบุกรุกทำลายป่าไม้ โดยเฉพาะพื้นที่หมู่ที่ ๓-๑๓</p> <p>ศักยภาพ</p> <p>๑. มีรถบรรทุกน้ำ จำนวน ๑ คัน</p>
วาตภัย	หมู่ที่ -	หมู่ที่ ๑,๒	หมู่ที่ ๓,๑๓	<p>ความอ่อนแอ</p> <p>๑. ลักษณะภูมิอากาศโดยทั่วไป อยู่ภายใต้อิทธิพลของลมมรสุม โดยเฉพาะพื้นที่หมู่ที่ ๑,๒</p> <p>ความเปราะบาง</p> <p>๑. บุคลากรที่มีความรู้ด้านสาธารณภัยไม่เพียงพอ โดยเฉพาะพื้นที่หมู่ที่ ๑,๒</p> <p>๒. อาคารบ้านเรือนและสภาพแวดล้อมขาดการบำรุงดูแลรักษาให้เกิดความปลอดภัย โดยเฉพาะพื้นที่หมู่ที่ ๑-๑๓</p> <p>ศักยภาพ</p> <p>๑. มีการประชาสัมพันธ์เสียงตามสาย</p>
อัคคีภัย	หมู่ที่ ๒	หมู่ที่ -	หมู่ที่ ๑-๑๓	<p>ความอ่อนแอ</p> <p>๑. ประชาชนขาดความตระหนัก ในการดูแลความปลอดภัยเรื่องการใช้ไฟฟ้า โดยเฉพาะพื้นที่หมู่ที่ ๒</p> <p>ความเปราะบาง</p> <p>๑. ประชาชนไม่ทราบถึงแนวทางปฏิบัติที่ถูกต้องเมื่อเกิดอัคคีภัยขึ้น โดยเฉพาะพื้นที่หมู่ที่ ๑-๑๓</p> <p>ศักยภาพ</p>

ประเภทของภัย	ระดับความเสียหาย			ปัจจัย/สาเหตุ ที่ทำให้เกิดความเสียหายจากสาธารณภัย
	เสี่ยงสูง	เสี่ยงปานกลาง	เสี่ยงต่ำ	
				๑. มีถังดับเพลิงประจำทุกหมู่บ้าน ๒. มีหมายเลขแจ้งเหตุฉุกเฉิน
สารเคมีและวัตถุอันตราย	หมู่ที่ ๒			ความปลอดภัย ๑. มีรถบรรทุกขนส่งน้ำละบ่มน้ำมัน ความเปราะบาง บ้านเรือนที่อยู่อาศัยใกล้บ่มน้ำมัน ศักยภาพ ๑. ไม่มีอุปกรณ์และเครื่องมือ

จากการวิเคราะห์สถานการณ์สาธารณภัยและการประเมินความเสี่ยงจากสาธารณภัย ภายใต้ฐานข้อมูลสถานการณ์สาธารณภัย สถิติการเกิดภัย ความถี่การเกิดภัย และปัจจัยที่ทำให้เกิดความเสียหายจากสาธารณภัย สามารถจัดลำดับความเสี่ยงจากมากไปหาน้อยตามลำดับได้ ดังนี้

ตารางที่ ๑-๑๓ : ลำดับความเสียหายของ เทศบาลตำบลนิคมสร้างตนเองลำโดมน้อย

ภัยที่เกิดจากธรรมชาติ	ภัยที่เกิดจากการกระทำของมนุษย์
๑. วาตภัย ๒. อัคคีภัย ๓. อุทกภัย ๔. ภัยแล้ง	๑. ไฟป่า ๒. สารเคมีและวัตถุอันตราย

๑.๔ ปฏิทินสาธารณภัยประจำปี

ในช่วงระยะเวลาที่ผ่านมา มีการเกิดสาธารณภัยขึ้นบ่อยครั้งและเกิดขึ้นเป็นประจำในช่วงระยะเวลาหนึ่ง จึงทำให้ เทศบาลตำบลช่องเม็ก สามารถคาดการณ์การเกิดภัยได้มากขึ้น ได้แก่ อุทกภัย ภัยแล้ง วาตภัย อัคคีภัย ไฟป่า (ระบุเฉพาะประเภทภัยที่เกิดขึ้นในพื้นที่) นอกจากนี้ภัยจากการคมนาคม (อุบัติเหตุทางถนน) ก็ยังเป็นสาธารณภัยที่เกิดบ่อยครั้งมากขึ้น ซึ่งการคาดการณ์ทำได้ยากเพราะเป็นพฤติกรรมของมนุษย์ เว้นแต่ในบางช่วงระยะเวลาหากมีการใช้ถนนมาก เช่น เทศกาลต่างๆ ก็มีแนวโน้มจะเกิดมากขึ้น

ตารางที่ ๑-๑๓ : ปฏิทินสาธารณภัยของ เทศบาลตำบลนิคมสร้างตนเองลำโดมน้อย

เพื่อเป็นแนวทางในการเตรียมการป้องกันและบรรเทาสาธารณภัยไว้ล่วงหน้า เทศบาลตำบลนิคมสร้างตนเองลำโดมน้อย จึงทำปฏิทินสาธารณภัยที่เกิดขึ้นในพื้นที่ ดังนี้

ภัย/เดือน	ระยะเวลาที่เกิดภัย													
	ม.ค.	ก.พ.	มี.ค.	เม.ย.	พ.ค.	มิ.ย.	ก.ค.	ส.ค.	ก.ย.	ต.ค.	พ.ย.	ธ.ค.		
อุทกภัย						←	→	→	→	→				
ภัยแล้ง							←	→						
แผ่นดินไหว	←											→		
พายุฤดูร้อน			←	→										
อัคคีภัย	←	→	←	→								←	→	
ไฟป่า	←	→												
อุบัติเหตุ ทางถนน	←	→			←	→							←	→
ภัยหนาว	←	→										←	→	
ฯลฯ														

หมายเหตุ : เผื่อระวางตลอดทั้งปี

บทที่ ๒

นโยบายและยุทธศาสตร์การจัดการความเสี่ยงจากสาธารณภัย

การป้องกันและบรรเทาสาธารณภัยของ เทศบาลตำบลนิคมสร้างตนเองลำโดมน้อย มีเป้าหมายสูงสุด “การรู้รับ-ปรับตัวฟื้นเร็วตัวอย่างยั่งยืน” (Resilience) โดยนำกรอบนโยบาย ยุทธศาสตร์ และกรอบแนวคิดการจัดการความเสี่ยงจากสาธารณภัย ประกอบกับแนวโน้มสถานการณ์ภัยที่เพิ่มมากขึ้น พร้อมทั้งบทเรียนการจัดการสาธารณภัยที่ผ่านมา นำมาทบทวน ปรับปรุง และจัดทำแผนฉบับนี้ให้เป็นไปตามข้อเท็จจริงเกี่ยวกับการป้องกันและบรรเทาสาธารณภัย เพื่อให้ทุกหน่วยงานใช้เป็น แนวทางในการจัดการความเสี่ยงจากสาธารณภัยขององค์กรปกครองส่วนท้องถิ่น โดยมีสาระสำคัญ ดังรายละเอียดต่อไปนี้

๒.๑ นโยบายการป้องกันและบรรเทาสาธารณภัยของ เทศบาลตำบลนิคมสร้างตนเองลำโดมน้อย

เทศบาลตำบลนิคมสร้างตนเองลำโดมน้อย กำหนดนโยบายการป้องกันและบรรเทาสาธารณภัยของ เทศบาลตำบลนิคมสร้างตนเองลำโดมน้อย ตามนโยบายการป้องกันและบรรเทาสาธารณภัยแห่งชาติ ดังนี้

๒.๑.๑ มุ่งเน้นการลดความเสี่ยงจากสาธารณภัยด้วยการสร้างความตระหนักรู้ให้ทุกภาคส่วนของสังคมไทยเข้าใจความเสี่ยงจากสาธารณภัยให้ครอบคลุมทุกมิติ เพื่อนำไปสู่การประเมินความเสี่ยงและการใช้ข้อมูลความเสี่ยงประกอบการวางแผน การลงทุน และการตัดสินใจอย่างรู้เท่าทันภัย

๒.๑.๒ เสริมสร้างความเข้มแข็งการบูรณาการความร่วมมือกับทุกภาคส่วนให้ยกระดับมาตรฐานระบบการจัดการสาธารณภัยในภาวะฉุกเฉินของประเทศให้มีประสิทธิภาพและประสิทธิผลในการจัดการทุกระดับ พร้อมทั้งการบรรเทาทุกข์และช่วยเหลือสงเคราะห์ผู้ประสบภัยได้อย่างรวดเร็ว ท้วถึง และทันต่อเหตุการณ์

๒.๑.๓ สร้างระบบการฟื้นฟูอย่างยั่งยืนโดยจัดให้มีการซ่อมสร้างและฟื้นฟูให้กลับคืนสู่สภาวะปกติโดยเร็วหรือดีกว่าเดิม และปลอดภัยกว่าเดิม เพื่อลดความเสี่ยงเดิมและป้องกันความเสี่ยงใหม่

๒.๑.๔ สร้างการเป็นหุ้นส่วนในการจัดการความเสี่ยงจากสาธารณภัยร่วมกับหน่วยงานเครือข่าย ทั้งภายในประเทศและระหว่างประเทศ ให้ครอบคลุมทุกมิติ

๒.๑.๕ เสริมสร้างการวิจัยและพัฒนานวัตกรรม เทคโนโลยี และภูมิปัญญา โดยการยกระดับศักยภาพการจัดการความเสี่ยงจากสาธารณภัยของเทศบาลตำบลนิคมสร้างตนเองลำโดมน้อย

๒.๒ วัตถุประสงค์ของแผนปฏิบัติการในการป้องกันและบรรเทาสาธารณภัยการป้องกันและบรรเทาสาธารณภัยขององค์กรปกครองส่วนท้องถิ่น เทศบาลตำบลนิคมสร้างตนเองลำโดมน้อย

(ให้ อปท. กำหนดวัตถุประสงค์ของแผนฯ ให้สอดคล้องกับวัตถุประสงค์ของของแผนการป้องกันและบรรเทาสาธารณภัยแห่งชาติ/จังหวัด/อำเภอ)

๒.๓ วิสัยทัศน์

(ให้ อปท. กำหนดวิสัยทัศน์ให้สอดคล้องกับวิสัยทัศน์ของแผนการป้องกันและบรรเทาสาธารณภัยแห่งชาติ/จังหวัด/อำเภอ)

๒.๔ พันธกิจ

(ให้ อปท. กำหนดพันธกิจให้สอดคล้องกับพันธกิจของแผนการป้องกันและบรรเทาสาธารณภัยแห่งชาติ/จังหวัด/อำเภอ)

2.5 เป้าหมาย

๑. ทบทวนปรับปรุงแผนการป้องกันและบรรเทาสาธารณภัยระดับตำบลให้สอดคล้องกับ แผนการป้องกันและบรรเทาสาธารณภัยแห่งชาติ/จังหวัด/อำเภอ

๒. จัดระบบการเชื่อมโยงและบูรณาการข้อมูลข่าวสาร เพื่อใช้ในการบริหารจัดการสาธารณสุข
๓. เพิ่มประสิทธิภาพระบบและกลไกการแจ้งเตือนภัยให้มีความรวดเร็ว
๔. พัฒนาระบบงานการบริหารจัดการสาธารณสุข เข้าสู่ระบบดิจิทัล
๕. นำนวัตกรรมใหม่มาใช้ในการป้องกันและบรรเทาสาธารณสุข
๖. เพิ่มช่องทางการสื่อสารออนไลน์ เพื่อเผยแพร่ข้อมูลข่าวสารและการรับแจ้งเหตุ ให้กับ ประชาชนในพื้นที่ได้รับทราบอย่างทันทั่วถึง
๗. เพิ่มประสิทธิภาพงานป้องกันและบรรเทาสาธารณสุข เทศบาลตำบลนครสร้างตนเองลำโดมน้อย ในการสนับสนุน การอำนวยความสะดวกของนายอำเภอสิรินธร (อำนาจการ อำเภอ) และผู้ว่าราชการจังหวัดอุบลราชธานี (อำนาจการ จังหวัด)
๘. ยกระดับความพร้อมในการปฏิบัติงานของงานป้องกันและบรรเทาสาธารณสุข เทศบาลตำบลนครสร้างตนเองลำโดมน้อย
๙. เสริมศักยภาพชุมชนและหมู่บ้าน ในการลดความเสี่ยงจากภัยพิบัติในระดับชุมชนและหมู่บ้าน
๑๐. พัฒนาส่งเสริมบุคลากรงานป้องกันและบรรเทาสาธารณสุข เทศบาลตำบลนครสร้างตนเองลำโดมน้อย ในการ เข้ารับการฝึกอบรมหลักสูตรการป้องกันและบรรเทาสาธารณสุข ให้กับผู้ปฏิบัติงานทุกระดับ

2.6 ตัวชี้วัดความสำเร็จในการจัดการความเสี่ยงจากสาธารณสุขของประเทศ แบ่งออกเป็น 2 ตัวชี้วัด ได้แก่

ตัวชี้วัด	เป้าหมาย
2.6.1 การลดความสูญเสียและความเสียหาย	<ol style="list-style-type: none"> (1) อัตราการเสียชีวิตจากสาธารณสุขต่อประชากร 100,000 คน (2) จำนวนผู้ได้รับผลกระทบจากสาธารณสุขต่อประชากร 100,000 คน (3) ความสูญเสียทางเศรษฐกิจที่เกิดจากสาธารณสุขโดยตรงต่อผลิตภัณฑ์มวลรวมของประเทศ (4) ความเสียหายจากสาธารณสุขที่มีต่อโครงสร้างพื้นฐานที่สำคัญ และการหยุดชะงักของบริการสาธารณะขั้นพื้นฐาน ในจำนวนนั้นรวมถึงสถานพยาบาลและสถานศึกษา ด้วยการพัฒนาโครงสร้างและบริการพื้นฐานให้มีความพร้อมรับมือและสามารถฟื้นกลับได้เร็วเมื่อเกิดสาธารณสุข
2.6.2 การเพิ่มศักยภาพในการจัดการความเสี่ยงจากสาธารณสุข	<ol style="list-style-type: none"> (1) จำนวนแผนการป้องกันและบรรเทาสาธารณสุขที่มีการบรรจุองค์ประกอบประเด็นการจัดการความเสี่ยงจากสาธารณสุข (2) ความร่วมมือระหว่างประเทศด้านการจัดการความเสี่ยงจากสาธารณสุขอย่างยั่งยืน (3) ชีตความสามารถระบบเตือนภัย โดยการจัดหาเทคโนโลยี เครื่องมือ อุปกรณ์ และประชาชนสามารถเข้าถึงการแจ้งเตือนภัยและข้อมูลความเสี่ยงสาธารณสุข

2.7 ยุทธศาสตร์การจัดการความเสี่ยงจากสาธารณสุข

ยุทธศาสตร์ของแผนฉบับนี้ เป็นการตอบสนองต่อวัตถุประสงค์ วิสัยทัศน์ พันธกิจ และเป้าหมายของแผนให้มีประสิทธิภาพมากยิ่งขึ้น ตลอดจนยกระดับการจัดการความเสี่ยงจากสาธารณสุขไปสู่มาตรฐานตามหลักสากล เพื่อสร้างการรู้เท่าทันภัยและภูมิคุ้มกันให้กับทุกภาคส่วน ประกอบด้วย 5 ยุทธศาสตร์ ได้แก่

- ยุทธศาสตร์ที่ ๑ การมุ่งเน้นการลดความเสี่ยงจากสาธารณสุข
- ยุทธศาสตร์ที่ ๒ การจัดการในภาวะฉุกเฉินแบบบูรณาการ
- ยุทธศาสตร์ที่ ๓ การเพิ่มประสิทธิภาพการฟื้นฟูอย่างยั่งยืน
- ยุทธศาสตร์ที่ ๔ การส่งเสริมการเป็นหุ้นส่วนระหว่างประเทศในการจัดการความเสี่ยงจากสาธารณสุข

ยุทธศาสตร์ที่ ๑ การมุ่งเน้นการลดความเสี่ยงจากสาธารณสุข

(๑) เป้าประสงค์

- (๑.๑) เพื่อจัดการความเสี่ยงที่อาจเกิดขึ้น โดยการลดความเปราะบาง และความล่อแหลม พร้อมทั้งการเพิ่มขีดความสามารถในการเตรียมพร้อมรับมือกับสาธารณสุขที่เกิดขึ้น
- (๑.๒) เพื่อให้ทุกภาคส่วนดำเนินการลดความเสี่ยงที่มีอยู่เดิมและป้องกันไม่ให้เกิดความเสี่ยงใหม่

(๒) กลยุทธ์

- (๒.๑) พัฒนาและส่งเสริมให้มีความเข้าใจความเสี่ยงจากสาธารณสุขในทุกภาคส่วน
- (๒.๒) พัฒนามาตรการลดความเสี่ยงจากสาธารณสุข
- (๒.๓) ส่งเสริมให้ทุกภาคส่วนและทุกระดับเสริมสร้างความเป็นหุ้นส่วนในการลดความเสี่ยงจากสาธารณสุข

สาธารณสุข

ยุทธศาสตร์ที่ ๒ การจัดการในภาวะฉุกเฉินแบบบูรณาการ

(๑) เป้าประสงค์

- (๑.๑) เพื่อยกระดับมาตรฐานระบบการจัดการสาธารณสุขในภาวะฉุกเฉินเป็นไปอย่างมีมาตรฐาน เอกภาพ และยืดหยุ่น โดยการบูรณาการความร่วมมือจากทุกภาคส่วนให้เกิดประสิทธิภาพและประสิทธิผล
- (๑.๒) เพื่อให้ผู้ประสบภัยได้รับความช่วยเหลือบรรเทาทุกข์อย่างรวดเร็ว ทันท่วงที และทันต่อเหตุการณ์
- (๑.๓) เพื่อลดความสูญเสียชีวิตและทรัพย์สินของประชาชนที่ได้รับผลกระทบจากสาธารณสุขให้น้อยที่สุด

(๒) กลยุทธ์

- (๒.๑) พัฒนามาตรฐานการจัดการในภาวะฉุกเฉินอย่างมีเอกภาพ
- (๒.๒) พัฒนาระบบและเครื่องมือสนับสนุนการเผชิญเหตุ
- (๒.๓) เพิ่มประสิทธิภาพระบบและแนวปฏิบัติในการบรรเทาทุกข์

ยุทธศาสตร์ที่ ๓ การเพิ่มประสิทธิภาพการฟื้นฟูอย่างยั่งยืน

(๑) เป้าประสงค์

- (๑.๑) เพื่อฟื้นฟูให้ผู้ประสบภัยได้รับการสงเคราะห์ช่วยเหลืออย่างรวดเร็ว ทันท่วงที ต่อเนื่อง เป็นธรรม สอดรับกับความจำเป็นในการให้ความช่วยเหลือ และสามารถกลับไปดำรงชีวิตได้ตามปกติ
- (๑.๒) เพื่อฟื้นฟูพื้นที่ประสบภัยให้มีการซ่อมสร้างและฟื้นฟูสภาพให้กลับคืนสู่สภาวะปกติ โดยเร็วหรือให้ดีกว่า และปลอดภัยกว่าเดิม

(๒) กลยุทธ์

- (๒.๑) พัฒนาระบบการประเมินความต้องการหลังเกิดสาธารณภัย (Post - Disaster Need Assessment : PDNA)
- (๒.๒) พัฒนาแนวทางบริหารจัดการด้านการฟื้นฟู
- (๒.๓) เสริมสร้างแนวทางการฟื้นฟูให้ดีกว่าและปลอดภัยกว่าเดิม (Build Back Better and Safer)

ยุทธศาสตร์ที่ ๔ การส่งเสริมการเป็นหุ้นส่วนระหว่างประเทศในการจัดการความเสี่ยงจากสาธารณภัย

(๑) เป้าประสงค์

- (๑.๑) เพื่อให้ทุกภาคส่วนมีความตระหนัก และเข้าร่วมเป็นหุ้นส่วนในการจัดการความเสี่ยงจากสาธารณภัยอย่างยั่งยืน
- (๑.๒) เพื่อยกระดับมาตรฐานการจัดการความเสี่ยงจากสาธารณภัยในระดับชาติและนานาชาติ
- (๑.๓) เพื่อยกระดับการประสานความช่วยเหลือด้านมนุษยธรรมอย่างมีเอกภาพ

(๒) กลยุทธ์

- (๒.๑) เสริมสร้างการเป็นหุ้นส่วนยุทธศาสตร์ด้านการจัดการความเสี่ยงจากสาธารณภัยระหว่างประเทศ
- (๒.๒) พัฒนาระบบการประสานความช่วยเหลือด้านมนุษยธรรมที่มีเอกภาพ
- (๒.๓) ยกระดับมาตรฐานการปฏิบัติงานด้านมนุษยธรรม
- (๒.๔) ส่งเสริมความเป็นประเทศที่มีบทบาทนำด้านการจัดการความเสี่ยงจากสาธารณภัย

ยุทธศาสตร์ที่ ๕ การเพิ่มประสิทธิภาพระบบบริหารจัดการและประยุกต์ใช้นวัตกรรมด้านสาธารณภัย

(๑) เป้าประสงค์

- (๑.๑) เพื่อเสริมสร้างระบบบริหารจัดการ การวิจัย นวัตกรรม เทคโนโลยี และภูมิปัญญา ให้การจัดการความเสี่ยงจากสาธารณภัยโดยระบบอัจฉริยะอย่างมีประสิทธิภาพ
- (๑.๒) เพื่อสร้างภูมิคุ้มกันด้วยการรู้เท่าทันภัยให้กับประชาชนทุกช่วงวัยอย่างเสมอภาค และการมีส่วนร่วมของผู้มีส่วนได้ส่วนเสีย (Stakeholder) จากทุกภาคส่วน

(๒) กลยุทธ์

- (๒.๑) พัฒนาระบบสารสนเทศด้านสาธารณภัย
- (๒.๒) พัฒนาการจัดการองค์ความรู้ด้านการจัดการความเสี่ยงจากสาธารณภัย
- (๒.๓) พัฒนาการสื่อสารความเสี่ยงจากสาธารณภัยที่มีประสิทธิภาพ
- (๒.๔) ส่งเสริมการลงทุนด้านการจัดการความเสี่ยงจากสาธารณภัยแบบมีส่วนร่วมจากภาครัฐ ภาคเอกชน และภาคประชาสังคม
- (๒.๕) เสริมสร้างการมีส่วนร่วมของทุกภาคส่วน ในการจัดการความเสี่ยงจากสาธารณภัย

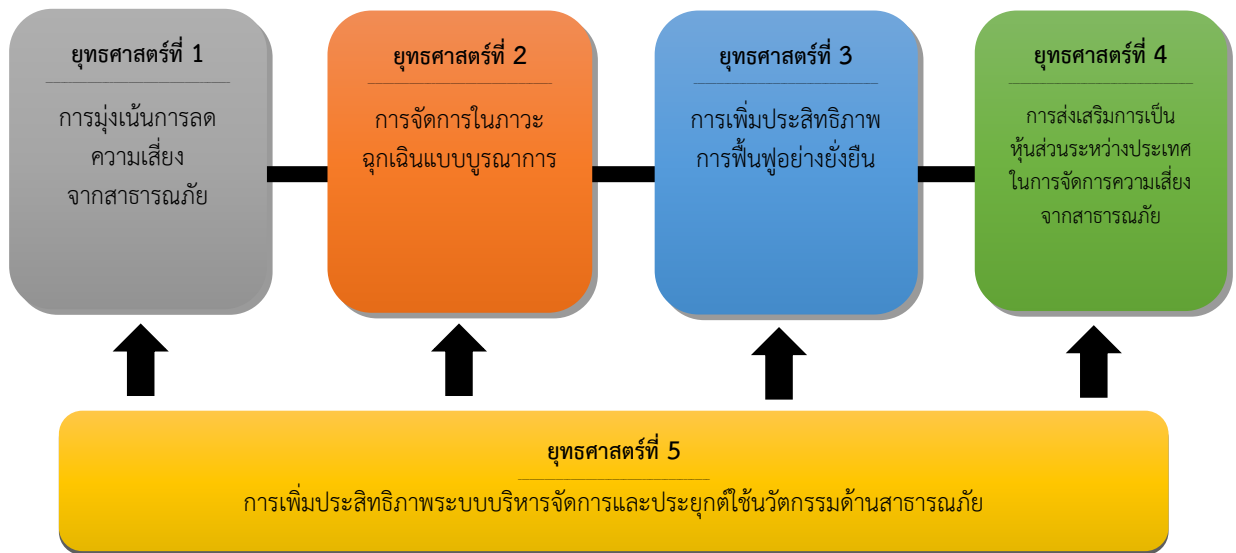

แผนภาพที่ 2-1 ความเชื่อมโยงของยุทธศาสตร์

แผนปฏิบัติการในการป้องกันและบรรเทาสาธารณภัยเทศบาลตำบลนิคมสร้างตนเองลำโดมน้อย พ.ศ. ๒๕๖๔-๒๕๗๐ ฉบับนี้มุ่งตอบสนองต่อยุทธศาสตร์การจัดการความเสี่ยงจากสาธารณภัยเพื่อสร้างความเชื่อมั่นและความปลอดภัยในชีวิตและทรัพย์สินของประชาชนและของรัฐ โดยชุมชนมีบทบาทสำคัญเป็นอย่างมากในการเตรียมความพร้อมและลดความเสี่ยงจากสาธารณภัย หากได้รับการพัฒนาศักยภาพรวมทั้งมีภูมิปัญญาท้องถิ่นก็จะสามารถทำให้ชุมชนของตนมีความปลอดภัยจากสาธารณภัย โดยการมีส่วนร่วมของคนหลากหลายกลุ่มในชุมชน

๒.๘ แหล่งที่มาและวิธีการงบประมาณในการป้องกันและบรรเทาสาธารณภัย เทศบาลตำบลนิคมสร้างตนเองลำโดมน้อย

๒.๘.๑ งบประมาณรายจ่ายประจำปีขององค์กรปกครองส่วนท้องถิ่นแห่งพื้นที่

งบประมาณ	สาระสำคัญ
องค์กรปกครองส่วนท้องถิ่นแห่งพื้นที่	<p>(๑) ให้องค์กรปกครองส่วนท้องถิ่นตั้งงบประมาณรายจ่ายประจำปีในการป้องกันและบรรเทาสาธารณภัยในเขตพื้นที่ของตน เพื่อใช้ดำเนินการตั้งแต่ระยะก่อนเกิด ขณะเกิดและหลังเกิดสาธารณภัย โดยเฉพาะงบประมาณเพื่อให้ความช่วยเหลือและบรรเทาความเดือดร้อนที่เกิดขึ้นเฉพาะหน้าและระยะยาว เช่น การอพยพ การจัดการศูนย์พักพิงชั่วคราว การสงเคราะห์ช่วยเหลือผู้ประสบภัย การสาธารณสุข การสื่อสาร การรักษาความสงบเรียบร้อย และการสาธารณสุขโลก เป็นต้น</p> <p>(๒) ให้องค์กรปกครองส่วนท้องถิ่นสนับสนุนงบประมาณเพื่อการป้องกันและบรรเทาสาธารณภัยในพื้นที่ของตนให้เป็นไปตามแผนการป้องกันและบรรเทาสาธารณภัยจังหวัด ซึ่งกำหนดให้มีแผนและขั้นตอนขององค์กรปกครองส่วนท้องถิ่นในการจัดหาวัสดุอุปกรณ์เครื่องมือเครื่องใช้ และยานพาหนะ พร้อมทั้งจัดให้มีเครื่องหมายสัญญาณหรือสิ่งอื่นใดในการแจ้งให้ประชาชนได้ทราบถึงการเกิดหรือคาดว่าจะเกิดสาธารณภัย</p> <p>(๓) ให้มีการตั้งงบประมาณในการป้องกันและบรรเทาสาธารณภัยในเขตท้องถิ่นของตนตามกรอบแนวทางตามกฎหมายที่เกี่ยวข้อง ได้แก่</p>

งบประมาณ	สาระสำคัญ
	<p>๑) พระราชบัญญัติสภาตำบลและองค์การบริหารส่วนตำบล พ.ศ. ๒๕๓๗ และที่แก้ไขเพิ่มเติม มาตรา ๖๗ ภายใต้บังคับแห่งกฎหมาย องค์การบริหารส่วนตำบลมีหน้าที่ต้องทำในเขตองค์การบริหารส่วนตำบล (๔) ป้องกันและบรรเทาสาธารณภัย</p> <p>๒) พระราชบัญญัติเทศบาล พ.ศ. ๒๔๙๖ และที่แก้ไขเพิ่มเติม มาตรา ๕๐ ภายใต้บังคับแห่งกฎหมาย เทศบาลตำบลมีหน้าที่ต้องทำในเขตเทศบาล (๑) รักษาความสงบเรียบร้อยของประชาชน</p> <p>มาตรา ๕๓ ภายใต้บังคับแห่งกฎหมาย เทศบาลเมืองมีหน้าที่ต้องทำในเขตเทศบาล (๑) กิจการตามที่ระบุไว้ในมาตรา ๕๐</p> <p>มาตรา ๕๖ ภายใต้บังคับแห่งกฎหมาย เทศบาลนครมีหน้าที่ต้องทำในเขตเทศบาล (๑) กิจการตามที่ระบุไว้ในมาตรา ๕๓</p> <p>๓) พระราชบัญญัติระเบียบบริหารราชการเมืองพัทยา พ.ศ. ๒๕๔๒</p> <p>๔) พระราชบัญญัติกำหนดแผนและขั้นตอนการกระจายอำนาจให้แก่องค์กรปกครองส่วนท้องถิ่น พ.ศ. ๒๕๔๒</p> <p>มาตรา ๑๖ ให้เทศบาล เมืองพัทยา และองค์การบริหารส่วนตำบลมีอำนาจและหน้าที่ในการจัดระบบการบริการสาธารณะ เพื่อประโยชน์ของประชาชนในท้องถิ่นของตนเอง (๒๙) การป้องกันและบรรเทาสาธารณภัย</p> <p>มาตรา ๑๗ ภายใต้บังคับมาตรา ๑๖ ให้องค์การบริหารส่วนจังหวัดมีอำนาจหน้าที่ในการจัดระบบการบริการสาธารณะเพื่อประโยชน์ของประชาชนในท้องถิ่นของตน (๒๒) การป้องกันและบรรเทาสาธารณภัย</p> <ul style="list-style-type: none"> - ประกาศคณะกรรมการการกระจายอำนาจให้แก่องค์กรปกครองส่วนท้องถิ่น เรื่อง กำหนดอำนาจและหน้าที่ในการจัดระบบการบริการสาธารณะขององค์การบริหารส่วนจังหวัด - ประกาศคณะกรรมการการกระจายอำนาจให้แก่องค์กรปกครองส่วนท้องถิ่น เรื่อง หลักเกณฑ์การสนับสนุนขององค์การบริหารส่วนจังหวัด เทศบาล และองค์การบริหารส่วนตำบล ในการให้บริการสาธารณะ <p>๕) ระเบียบกระทรวงมหาดไทย ว่าด้วยการรับเงิน การเบิกจ่ายเงิน การฝากเงิน การเก็บรักษาเงินและการตรวจเงินขององค์กรปกครองส่วนท้องถิ่น พ.ศ. ๒๕๔๗</p> <ul style="list-style-type: none"> - ข้อ ๘๙ องค์กรปกครองส่วนท้องถิ่นอาจจ่ายขาดจากเงินสะสมได้ไม่เกินร้อยละ สี่สิบของงบประมาณรายจ่ายเพื่อการลงทุนของปีนั้น โดยได้รับอนุมัติจากสภาท้องถิ่น ภายใต้เงื่อนไข... - ข้อ ๙๑ ภายใต้บังคับข้อ ๘๙ ในกรณีฉุกเฉินที่มีสาธารณภัยเกิดขึ้น ให้ผู้บริหารท้องถิ่นอนุมัติให้จ่ายขาดเงินสะสมได้ตามความจำเป็นในขณะนั้น โดยให้คำนึงถึงฐานะการเงินการคลังขององค์กรปกครองส่วนท้องถิ่นนั้น <p>๖) ระเบียบกระทรวงมหาดไทย ว่าด้วยเงินอุดหนุนขององค์กรปกครองส่วนท้องถิ่น พ.ศ. ๒๕๕๙</p> <ul style="list-style-type: none"> - ข้อ ๔ องค์กรปกครองส่วนท้องถิ่นอาจตั้งงบประมาณให้เงินอุดหนุนหน่วยงานที่ขอรับเงินอุดหนุนได้... <p>๗) ระเบียบกระทรวงมหาดไทย ว่าด้วยค่าใช้จ่ายเพื่อช่วยเหลือประชาชนตามอำนาจหน้าที่ขององค์กรปกครองส่วนท้องถิ่น พ.ศ. ๒๕๖๐ แก้ไขเพิ่มเติมถึง (ฉบับที่ ๒) พ.ศ. ๒๕๖๑</p> <ul style="list-style-type: none"> - ข้อ ๖ กรณีเกิดสาธารณภัยในพื้นที่ขององค์กรปกครองส่วนท้องถิ่น ไม่ว่าจะมีการประกาศเขตให้ความช่วยเหลือผู้ประสบภัยพิบัติกรณีฉุกเฉินหรือไม่ก็ตาม องค์กรปกครองส่วนท้องถิ่นสามารถดำเนินการช่วยเหลือประชาชนในเบื้องต้น โดยฉับพลันทันที เพื่อการดำรงชีพ หรือบรรเทาความเดือดร้อนเฉพาะหน้า หรือระงับสาธารณภัย หรือเพื่อคุ้มครองชีวิต

งบประมาณ	สาระสำคัญ
	<p>และทรัพย์สิน หรือป้องกันภัยอันตรายที่จะเกิดแก่ประชาชนได้ตามความจำเป็น ภายใต้ขอบอำนาจหน้าที่ตามกฎหมาย โดยไม่ต้องเสนอคณะกรรมการพิจารณา</p> <p>ในกรณีการช่วยเหลือประชาชน เพื่อเยียวยาและฟื้นฟูหลังเกิดสาธารณภัย หรือการส่งเสริมและพัฒนาคุณภาพชีวิต หรือการป้องกันและระงับโรคติดต่อ หรือการช่วยเหลือเกษตรกรผู้มีรายได้น้อยให้เสนอคณะกรรมการให้ความเห็นชอบก่อน</p> <p>- ข้อ ๗ กรณีมีความจำเป็นต้องให้ความช่วยเหลือประชาชนเพื่อเยียวยาหรือฟื้นฟูหลังเกิดสาธารณภัย ให้องค์กรปกครองส่วนท้องถิ่นดำเนินการ ดังนี้</p> <p>(๑) กรณีมีการประกาศเขตการให้ความช่วยเหลือผู้ประสบภัยพิบัติกรณีฉุกเฉินในพื้นที่เกิดภัย ให้รายงานอำเภอ หรือจังหวัด หรือหน่วยงานที่เกี่ยวข้องเพื่อพิจารณานำเงินอุดหนุนราชการเพื่อการช่วยเหลือผู้ประสบภัยพิบัติ ให้ความช่วยเหลือผู้ประสบภัย</p> <p>(๒) กรณีมิได้ประกาศเขตให้ความช่วยเหลือผู้ประสบภัยพิบัติกรณีฉุกเฉินในพื้นที่เกิดภัย ในการช่วยเหลือประชาชน ให้องค์กรปกครองส่วนท้องถิ่นเสนอคณะกรรมการพิจารณาให้ความช่วยเหลือ</p> <p>- ข้อ ๑๑ การให้ความช่วยเหลือประชาชนผู้ประสบสาธารณภัย หรือภัยพิบัติฉุกเฉิน มีลักษณะเป็นการช่วยเหลือที่จำเป็นที่ต้องแก้ไขโดยฉับพลันในการดำรงชีพและความเป็นอยู่ของประชาชน หรือเป็นการซ่อมแซมให้คืนสู่สภาพเดิม อันเป็นการบรรเทาความเดือดร้อนเฉพาะหน้า องค์กรปกครองส่วนท้องถิ่นสามารถให้ความช่วยเหลือได้ทันที ภายใต้ขอบอำนาจหน้าที่ตามกฎหมาย</p> <p>กรณีสิ่งสาธารณประโยชน์ที่อยู่ในความรับผิดชอบขององค์กรปกครองส่วนท้องถิ่นได้รับความเสียหาย หากองค์กรปกครองส่วนท้องถิ่นเห็นว่า การซ่อมแซมให้คืนสู่สภาพเดิมจะไม่คุ้มค่าและการก่อสร้างใหม่จะเกิดประโยชน์ต่อทางราชการมากกว่าให้เสนอคณะกรรมการเป็นผู้พิจารณาให้ความเห็นชอบก่อนการใช้จ่ายงบประมาณ โดยให้คำนึงถึงสถานะทางการเงินการคลัง</p> <p>- ข้อ ๑๖ (๑) การช่วยเหลือผู้ประสบสาธารณภัย หรือภัยพิบัติฉุกเฉินให้องค์กรปกครองส่วนท้องถิ่นพิจารณาใช้จ่ายงบประมาณช่วยเหลือประชาชนตามหลักเกณฑ์ของกระทรวงการคลัง โดยอนุโลม</p> <p>- ข้อ ๑๘ กรณีเกิดสาธารณภัยฉุกเฉิน จำเป็นเร่งด่วน ให้องค์กรปกครองส่วนท้องถิ่นเบิกจ่ายจากงบกลาง ประเภทเงินสำรองจ่าย ในข้อบัญญัติหรือเทศบัญญัติงบประมาณรายจ่ายประจำปี โดยโครงการ ไม่จำเป็นต้องอยู่ในแผนพัฒนาท้องถิ่น</p> <p>๘) ระเบียบกระทรวงมหาดไทย ว่าด้วยการเบิกค่าใช้จ่ายให้แก่อาสาสมัครป้องกันภัยฝ่ายพลเรือนขององค์กรปกครองส่วนท้องถิ่น พ.ศ. ๒๕๖๐</p> <p>- ข้อ ๕ ในกรณีที่องค์กรปกครองส่วนท้องถิ่นมีความจำเป็นต้องเบิกจ่ายค่าใช้จ่ายให้แก่อาสาสมัคร เพื่อเป็นค่าป่วยการชดเชยการทำงานหรือเวลาที่เสียไป เพื่อสนับสนุนการปฏิบัติหน้าที่ในการป้องกันและบรรเทาสาธารณภัยตามกฎหมายว่าด้วยการป้องกันและบรรเทาสาธารณภัย ให้องค์กรปกครองส่วนท้องถิ่นมีสิทธิเบิกจ่ายได้</p> <p>๙) ระเบียบคณะกรรมการป้องกันและบรรเทาสาธารณภัยแห่งชาติ ว่าด้วยค่าใช้จ่ายของอาสาสมัครในการป้องกันและบรรเทาสาธารณภัย พ.ศ. ๒๕๖๐</p> <p>- ข้อ ๔ อาสาสมัครที่ได้รับคำสั่งจากผู้อำนวยการ ผู้บัญชาการ นายกรัฐมนตรี หรือรองนายกรัฐมนตรีซึ่งนายกรัฐมนตรีมอบหมาย แล้วแต่กรณี เพื่อการป้องกันและบรรเทาสาธารณภัยในเขตพื้นที่หรือนอกเขตพื้นที่ที่ได้รับค่าใช้จ่ายในอัตราต่อคนต่อวัน</p> <p>- ข้อ ๕ องค์กรปกครองส่วนท้องถิ่นแห่งพื้นที่สามารถจ่ายค่าใช้จ่ายให้แก่</p>

งบประมาณ	สาระสำคัญ
	<p>อาสาสมัครในสังกัดของตนตามข้อ ๔ ทั้งนี้ ให้คำนึงถึงฐานะทางการเงินการคลังขององค์กรปกครองส่วนท้องถิ่นด้วย...</p> <p>- ข้อ ๖ กรณีมีการสั่งใช้อาสาสมัครซึ่งมิได้สังกัดองค์กรปกครองส่วนท้องถิ่นแห่งพื้นที่ ให้ต้นสังกัดเบิกจ่ายจากเงินงบประมาณของส่วนราชการ</p>

๒.๘.๒ งบกลาง

งบประมาณ	สาระสำคัญ
<p>๑. เงินอุดหนุนราชการ ตามระเบียบกระทรวงการคลังว่าด้วยเงินอุดหนุนราชการเพื่อช่วยเหลือผู้ประสบภัยพิบัติกรณีฉุกเฉิน</p>	<p>เมื่อคาดหมายว่าจะเกิดภัยพิบัติขึ้นในเวลาอันใกล้ หรือเกิดภัยพิบัติขึ้นในพื้นที่ใด ให้จังหวัด/กรุงเทพมหานคร หรือส่วนราชการที่มีเงินอุดหนุนราชการใช้เงินอุดหนุนราชการในระหว่างที่ยังไม่ได้รับการจัดสรรเงินงบประมาณรายจ่าย มีวัตถุประสงค์เพื่อดำเนินการช่วยเหลือโดยเร่งด่วนตามความจำเป็นและเหมาะสม โดยมุ่งหมายที่จะบรรเทาความเดือดร้อนเฉพาะหน้าของผู้ประสบภัยพิบัติ แต่มิได้มุ่งหมายที่จะชดเชยความเสียหายให้แก่ผู้ใด การใช้จ่ายเงินต้องเป็นค่าใช้จ่ายที่จำเป็นในการดำรงชีพและความเป็นอยู่ของประชาชนหรือเป็นการซ่อมแซมให้คืนสู่สภาพเดิม อันเป็นการบรรเทาความเดือดร้อนเฉพาะหน้า โดยไม่สามารถใช้จ่ายเงินอุดหนุนราชการเพื่อสร้างสิ่งก่อสร้างใหม่ได้ ซึ่งการเบิกจ่ายเงินให้ถือปฏิบัติตามหลักเกณฑ์ วิธีการ และอัตราการช่วยเหลือที่กระทรวงการคลังกำหนด โดยมีแนวทางการใช้จ่ายเงินอุดหนุนราชการตามระเบียบกระทรวงการคลัง ว่าด้วยเงินอุดหนุนราชการ เพื่อช่วยเหลือผู้ประสบภัยพิบัติกรณีฉุกเฉิน ดังนี้</p> <p>(๑) วงเงินในเชิงป้องกันหรือยับยั้ง เมื่อคาดหมายว่าจะเกิดภัยพิบัติกรณีฉุกเฉินขึ้นในเวลาอันใกล้ และจำเป็นต้องรีบดำเนินการโดยฉับพลัน ให้จังหวัด/กรุงเทพมหานคร ใช้เงินในเชิงป้องกันหรือยับยั้งภัยพิบัติกรณีฉุกเฉินนั้นได้ โดยไม่ต้องประกาศเขตการให้ความช่วยเหลือผู้ประสบภัยพิบัติกรณีฉุกเฉิน ภายในวงเงินไม่เกิน ๑๐,๐๐๐,๐๐๐ บาท</p> <p>(๑.๑) ในกรณีกรุงเทพมหานคร ให้เป็นอำนาจหน้าที่ของกรมป้องกันและบรรเทาสาธารณภัย โดยอธิบดีกรมป้องกันและบรรเทาสาธารณภัยเป็นผู้มีอำนาจอนุมัติจ่ายเงิน</p> <p>(๑.๒) ในกรณีจังหวัดอื่น ให้เป็นอำนาจของสำนักงานป้องกันและบรรเทาสาธารณภัยจังหวัด โดยผู้ว่าราชการจังหวัดเป็นผู้มีอำนาจอนุมัติจ่ายเงิน</p> <p>โดยการใช้จ่ายเงินให้เป็นไปตามหลักเกณฑ์ วิธีการ และเงื่อนไขที่กรมป้องกันและบรรเทาสาธารณภัยกำหนด โดยความเห็นชอบของกระทรวงการคลัง</p> <p>(๒) วงเงินในการช่วยเหลือผู้ประสบภัยพิบัติ เมื่อภัยพิบัติฉุกเฉินเกิดขึ้นในท้องที่ให้ผู้มีอำนาจดำเนินการประกาศให้ท้องที่นั้นเป็นเขตการให้ความช่วยเหลือผู้ประสบภัยพิบัติกรณีฉุกเฉิน ตามหลักเกณฑ์ ดังต่อไปนี้</p> <p>(๒.๑) กรณีเกิดในกรุงเทพมหานคร ให้เป็นอำนาจของอธิบดีกรมป้องกันและบรรเทาสาธารณภัย</p> <p>(๒.๒) กรณีเกิดในจังหวัดอื่น ให้เป็นอำนาจของผู้ว่าราชการจังหวัดร่วมกับคณะกรรมการให้ความช่วยเหลือผู้ประสบภัยพิบัติจังหวัด (ก.ช.ภ.จ.)</p> <p>เมื่อได้มีการประกาศให้ท้องที่นั้นเป็นเขตการให้ความช่วยเหลือผู้ประสบภัยพิบัติกรณีฉุกเฉินแล้วให้ส่วนราชการหรือหน่วยงานที่เกี่ยวข้องดำเนินการช่วยเหลือผู้ประสบภัยตามหลักเกณฑ์และวิธีการที่กำหนดตามระเบียบกระทรวงการคลัง ว่าด้วยเงินอุดหนุนราชการเพื่อช่วยเหลือผู้ประสบภัยพิบัติกรณีฉุกเฉิน</p>

งบประมาณ	สาระสำคัญ
<p>๒. เงินสำรองจ่าย เพื่อกรณีฉุกเฉิน หรือจำเป็นเร่งด่วนที่ต้องดำเนินการ โครงการตามนโยบายรัฐบาล</p>	<p>กรณีส่วนราชการหรือรัฐวิสาหกิจใดมีความจำเป็นต้องใช้จ่ายงบประมาณ นอกเหนือจากที่ได้รับ การจัดสรรหรือได้รับการจัดสรรงบประมาณแล้วไม่เพียงพอและมีความจำเป็นเร่งด่วนที่จะต้อง รับผิดชอบการ เพื่อมิให้เกิดความเสียหายแก่ทางราชการ ให้ส่วนราชการขอรับจัดสรร งบประมาณรายจ่ายงบกลาง รายการเงินสำรองจ่ายเพื่อกรณีฉุกเฉินหรือจำเป็น ให้กระทำ ได้ในกรณีที่เป็นรายจ่าย ดังนี้</p> <p>(๑) เป็นรายจ่ายเพื่อการป้องกันหรือแก้ไขสถานการณ์อันมีผลกระทบต่อความสงบ เรียบร้อยของประชาชน หรือความมั่นคงของรัฐ</p> <p>(๒) เป็นรายจ่ายที่จำเป็นต้องจ่ายเพื่อการเยียวยาหรือบรรเทาความเสียหายจากภัยพิบัติ สาธารณภัยร้ายแรง</p> <p>(๓) เป็นรายจ่ายที่ได้รับจัดสรรงบประมาณไว้แล้วแต่มีจำนวนไม่เพียงพอ และมีความจำเป็นเร่งด่วนของรัฐต้องใช้จ่ายหรือก่อนนี้ผูกพันงบประมาณโดยเร็ว</p> <p>(๔) เป็นรายจ่ายที่ไม่ได้รับจัดสรรงบประมาณ แต่มีภารกิจจำเป็นเร่งด่วนที่จะต้อง ดำเนินการและต้องใช้จ่ายหรือก่อนนี้ผูกพันงบประมาณโดยเร็ว</p> <p>ทั้งนี้ ให้ดำเนินการตามระเบียบว่าด้วยการบริหารงบประมาณรายจ่ายงบกลาง รายการเงินสำรองจ่าย เพื่อกรณีฉุกเฉินหรือจำเป็น พ.ศ.๒๕๖๒</p>

๒.๘.๓ เงินนอกงบประมาณ เป็นบรรดาเงินทั้งปวงที่หน่วยงานของรัฐจัดเก็บหรือได้รับไว้เป็น กรรมสิทธิ์ตามกฎหมาย ระเบียบ ข้อบังคับ หรือจากนิติกรรมหรือนิติเหตุ หรือกรณีอื่นใด ที่ต้องนำส่งคลัง แต่มี กฎหมายอนุญาตให้สามารถเก็บไว้ใช้จ่ายได้ โดยไม่ต้องนำส่งคลัง

งบประมาณ	สาระสำคัญ
<p>งบประมาณสนับสนุน จากองค์กร/หน่วยงานต่าง ๆ ภาคเอกชน ทั้งในประเทศ และระหว่างประเทศ</p>	<p>เพื่อสนับสนุนการดำเนินงานที่เกี่ยวข้องกับการป้องกันและบรรเทาสาธารณภัย โดยกรมป้องกัน และบรรเทาสาธารณภัย เป็นหน่วยงานกลางในการประสานและผลักดันการดำเนินงาน ให้เป็นไปตามหลักการ ข้อกำหนดและเงื่อนไขขององค์กรผู้ให้การสนับสนุน และไม่ขัดแย้ง กับแนวทางการดำเนินงานในแผนการป้องกันและบรรเทาสาธารณภัยแห่งชาติ พ.ศ. โดยแบ่งเป็นเงินบริจาค กองทุน และอื่นๆ ดังนี้</p> <p>(๑) เงินบริจาค คือ เงินหรือทรัพย์สินที่มีผู้บริจาค รวมทั้งดอกผลที่เกิดจากเงินหรือทรัพย์สิน ดังกล่าว โดยการใช้เงินบริจาคให้เป็นไปตามระเบียบกระทรวงการคลังว่าด้วยการรับเงิน หรือทรัพย์สินที่มีผู้บริจาคให้ทางราชการ พ.ศ. ๒๕๖๖ และระเบียบสำนักนายกรัฐมนตรีว่า ด้วยการรับบริจาคและการให้ความช่วยเหลือผู้ประสบสาธารณภัย พ.ศ. ๒๕๔๒ รวมถึง ระเบียบกฎหมายที่เกี่ยวข้อง</p> <p>(๒) กองทุน คือ เงินหรือทรัพย์สินที่มีผู้บริจาคให้กองทุน รวมทั้งดอกผลที่เกิดจากเงินหรือ ทรัพย์สินดังกล่าว ซึ่งการใช้กองทุนในการช่วยเหลือผู้ประสบภัยให้เป็นไปตามระเบียบ กฎหมายที่เกี่ยวข้อง เช่น ระเบียบสำนักนายกรัฐมนตรีว่าด้วยการรับบริจาคและการให้ความช่วยเหลือ ผู้ประสบสาธารณภัย พ.ศ. ๒๕๔๒ เป็นต้น</p> <p>(๓) อื่น ๆ คือ เงินสนับสนุนในการช่วยเหลือผู้ประสบภัยที่นอกเหนือจากเงินบริจาคและกองทุน</p>

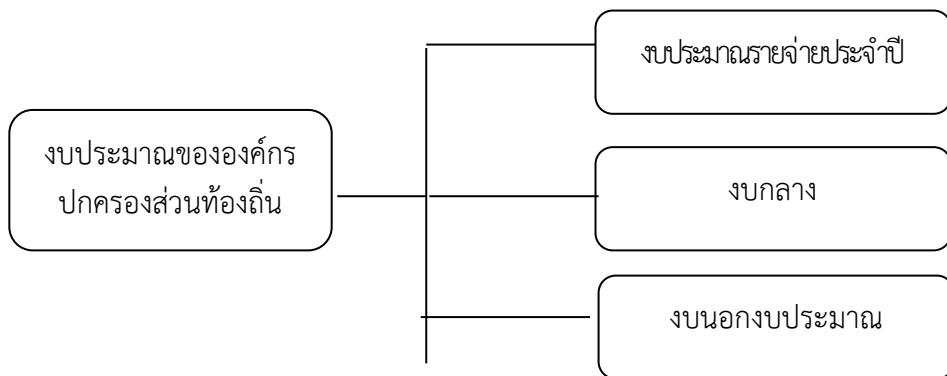

แผนภาพที่ ๒-๑ : แหล่งงบประมาณในการจัดการความเสี่ยงจากสาธารณสุขของ เทศบาลตำบลนิคมสร้างตนเองลำโดมน้อย

บทที่ ๓

หลักการจัดการความเสี่ยงจากสาธารณสุข

๓.๑ วงจรการจัดการความเสี่ยงจากสาธารณสุข

วงจรการจัดการความเสี่ยงจากสาธารณสุข เป็นแนวทางการจัดการสาธารณสุขที่อธิบายให้เห็นถึงลักษณะวงจร เพื่อรับมือกับภัยซึ่งมีลักษณะการเกิดที่ยากแก่การคาดการณ์ผลที่เกิดขึ้น ซึ่งอาจมีรูปแบบการเกิดไม่ซ้ำเติม และไม่จำเป็นต้องเป็นลำดับก่อนหลังเสมอไป (Non Linear) จึงต้องมีการดำเนินการในลักษณะเป็นวงรอบ (Closed Loop) อย่างต่อเนื่อง ไม่สามารถแยกส่วนเฉพาะในแต่ละกระบวนการ ดังนั้น การจัดการความเสี่ยงจากสาธารณสุขจึงเป็นการจัดการสาธารณสุขแบบองค์รวม (Holistic Approach) เพื่อความปลอดภัยอย่างยั่งยืน ตั้งแต่การป้องกันและลดผลกระทบ การเตรียมความพร้อม การเผชิญเหตุ และบรรเทาทุกข์ ตลอดจนการฟื้นฟู ซึ่งการดำเนินการในแต่ละห้วงเวลาการเกิดสาธารณสุขอาจมีความคาบเกี่ยวกัน (Overlap) รวมทั้งระยะเวลาในการดำเนินการขึ้นอยู่กับความรุนแรงของภัยเป็นสำคัญ ดังแผนภาพที่ ๓-๑



ปรับจากที่มา : TorqAid. (๒๐๑๖). TorqAid disaster risk management framework: seven key diagrams. <https://www.preventionweb.net>. (๒๐๑๙, November :๒๕)

แผนภาพที่ ๓-๑ วงจรการจัดการความเสี่ยงจากสาธารณภัย (Disaster Risk Management : DRM) เพื่อความปลอดภัยอย่างยั่งยืน (Resilience)

๓.๒ กลไกการจัดการความเสี่ยงจากสาธารณภัย

ในการดำเนินการป้องกันและบรรเทาสาธารณภัย และการจัดการความเสี่ยงจากสาธารณภัยใน เทศบาล ตำบลนิคมสร้างตนเองลำโดมน้อย จะมีองค์กรที่เกี่ยวข้องในการอำนวยความสะดวก ควบคุม สั่งการ และประสานการปฏิบัติตั้งแต่ระดับประเทศ ซึ่งกองอำนาจการป้องกันและบรรเทาสาธารณภัย เทศบาลตำบลนิคมสร้างตนเอง ลำโดมน้อย ต้องมีการเชื่อมโยงและรับนโยบายแผนงานแนวทางมาดำเนินการ รวมทั้งการประสานกับหน่วยงาน บริหารจัดการสาธารณภัยในระดับอำเภอ และระดับจังหวัดด้วย

๓.๒.๑ ระดับนโยบาย

(๑) คณะกรรมการป้องกันและบรรเทาสาธารณภัยแห่งชาติ (กปภ.ช.)

มีหน้าที่กำหนดนโยบายการป้องกันและบรรเทาสาธารณภัยแห่งชาติ บูรณาการพัฒนาระบบ การป้องกันและบรรเทาสาธารณภัย ระหว่างหน่วยงานของรัฐและหน่วยงานภาคเอกชนให้มีประสิทธิภาพ

โดยมีองค์ประกอบ และอำนาจหน้าที่ตามที่ระบุในมาตรา ๖ และมาตรา ๗ แห่งพระราชบัญญัติป้องกันและบรรเทาสาธารณภัย พ.ศ. ๒๕๕๐

(๒) คณะกรรมการป้องกันอุบัติภัยแห่งชาติ (กปอ.)

มีหน้าที่เสนอนโยบายเกี่ยวกับการป้องกันอุบัติภัยของประเทศและเสนอแนะแนวทางปฏิบัติและประสานงานระหว่างหน่วยงานของรัฐ โดยมีองค์ประกอบ และอำนาจหน้าที่ตามระเบียบสำนักนายกรัฐมนตรีว่าด้วยการป้องกันอุบัติภัยแห่งชาติ พ.ศ. ๒๕๖๔

(๓) คณะกรรมการบริหารระบบการเตือนภัยพิบัติแห่งชาติ (กภช.)

มีหน้าที่เสนอ และจัดทำมาตรการ แนวทาง นโยบาย แผนการบริหารระบบการเตือนภัยพิบัติแห่งชาติ แผนงาน และโครงการในการบริหารระบบการเตือนภัยพิบัติแห่งชาติ เพื่อเป็นกรอบในการดำเนินงานของหน่วยราชการที่เกี่ยวข้อง โดยมีองค์ประกอบ และอำนาจหน้าที่ตามระเบียบสำนักนายกรัฐมนตรี ว่าด้วยการบริหารระบบการเตือนภัยพิบัติแห่งชาติ พ.ศ. ๒๕๕๒ และที่แก้ไขเพิ่มเติม (ฉบับที่ ๒) พ.ศ. ๒๕๖๒

๓.๒.๒ ระดับปฏิบัติ

กลไกการจัดการความเสี่ยงจากสาธารณภัยระดับปฏิบัติเป็นศูนย์กลางในการอำนวยความสะดวกและการประสานการปฏิบัติของหน่วยงานและภาคส่วนต่าง ๆ ที่เกี่ยวข้องกับการจัดการความเสี่ยงจากสาธารณภัยภายใต้แนวคิด “ศูนย์ปฏิบัติการฉุกเฉิน (Emergency Operation Center : EOC)” โดยเรียกชื่อว่า กองบัญชาการป้องกันและบรรเทาสาธารณภัยแห่งชาติ/กองอำนวยความสะดวกป้องกันและบรรเทาสาธารณภัยแต่ละระดับ มีหน้าที่ในการจัดการความเสี่ยงจากสาธารณภัยด้วยการบังคับบัญชา อำนาจการ ควบคุม กำกับ และประสานการปฏิบัติ ระหว่างภาคส่วนตั้งแต่ภาวะปกติจนถึงเมื่อคาดว่าจะเกิดหรือเกิดสาธารณภัย โดยจะต้องมีการกำหนดโครงสร้าง อำนาจหน้าที่ และมอบหมายเจ้าหน้าที่ปฏิบัติงานในภารกิจหน้าที่ต่าง ๆ และต้องมีการจัดทำแนวปฏิบัติหรือคู่มือการปฏิบัติงานตามขั้นตอนในแต่ละระดับการปฏิบัติการ (Level of Activation) รวมทั้งต้องจัดให้มีสถานที่ และสิ่งอำนวยความสะดวก (Facilities) สำหรับการปฏิบัติงาน โดยเมื่อเกิดหรือคาดว่าจะเกิดสาธารณภัยขึ้นกลไกดังกล่าวจะปรับเข้าสู่กระบวนการปฏิบัติในภาวะฉุกเฉินโดยการจัดตั้ง “ศูนย์บัญชาการเหตุการณ์” ขึ้น ซึ่งแนวทางปฏิบัติในการจัดตั้งองค์กรปฏิบัติการจัดการในภาวะฉุกเฉินจะกล่าวต่อไปในบทที่ ๕

(๑) กองบัญชาการป้องกันและบรรเทาสาธารณภัยแห่งชาติ (บกปภ.ช.)

ทำหน้าที่บังคับบัญชา อำนาจการ ควบคุม กำกับ ดูแลและประสานการปฏิบัติการป้องกันและบรรเทาสาธารณภัยของกองอำนวยความสะดวกป้องกันและบรรเทาสาธารณภัยแต่ละระดับ โดยมีรัฐมนตรีว่าการกระทรวงมหาดไทยเป็นผู้บัญชาการป้องกันและบรรเทาสาธารณภัยแห่งชาติ และปลัดกระทรวงมหาดไทยเป็นรองผู้บัญชาการป้องกันและบรรเทาสาธารณภัยแห่งชาติ ในกรณีการจัดการสาธารณภัยขนาดใหญ่ (ระดับ ๓) มีรัฐมนตรีว่าการกระทรวงมหาดไทย และกรณีการจัดการสาธารณภัยร้ายแรงอย่างยิ่ง (ระดับ ๔) มีนายกรัฐมนตรีหรือรองนายกรัฐมนตรีที่ได้รับมอบหมาย เป็นผู้ควบคุมสั่งการ และบัญชาการ

(๒) กองอำนวยความสะดวกป้องกันและบรรเทาสาธารณภัยกลาง (กอปภ.ก.)

ทำหน้าที่ประสานงาน บูรณาการข้อมูล และการปฏิบัติการของหน่วยงานที่เกี่ยวข้อง ทั้งในส่วนของสรรพกำลัง เครื่องมืออุปกรณ์ แผนปฏิบัติการเพื่อเตรียมความพร้อมในการป้องกันและแก้ไขปัญหาสาธารณภัยทั้งระบบในภาวะปกติ และในภาวะใกล้เกิดภัย ทำหน้าที่เตรียมการเผชิญเหตุ ติดตาม และเฝ้าระวังสถานการณ์ รวมถึงวิเคราะห์ข้อมูลที่เกี่ยวข้อง ประเมินสถานการณ์ และแจ้งเตือนภัยพร้อมทั้งรายงานและเสนอความเห็นต่อผู้บัญชาการป้องกันและบรรเทาสาธารณภัยแห่งชาติหรือนายกรัฐมนตรีตามระดับการจัดการสาธารณภัยเพื่อตัดสินใจในการรับมือ โดยมีอธิบดีกรมป้องกันและบรรเทาสาธารณภัยเป็นผู้อำนวยความสะดวกกลาง

(๓) กองอำนวยความสะดวกป้องกันและบรรเทาสาธารณภัยจังหวัด (กอปภ.จ.)

ทำหน้าที่อำนวยความสะดวก ควบคุม สนับสนุน และประสานการปฏิบัติการป้องกันและบรรเทาสาธารณภัยในพื้นที่จังหวัดที่รับผิดชอบ โดยมีผู้ว่าราชการจังหวัด/ผู้ว่าราชการจังหวัด เป็นผู้อำนวยการ รองผู้ว่าราชการจังหวัดที่ผู้ว่าราชการจังหวัดมอบหมาย และนายกองค์การบริหารส่วนจังหวัด เป็นรองผู้ว่าราชการ ทั้งนี้ ให้มีการจัดประชุมกองอำนาจการป้องกันและบรรเทาสาธารณภัยจังหวัด อย่างน้อยปีละ ๒ ครั้ง

(๔) กองอำนาจการป้องกันและบรรเทาสาธารณภัยกรุงเทพมหานคร (กอปภ.กทม.)

ทำหน้าที่อำนวยความสะดวก ควบคุม สนับสนุน ประสานการปฏิบัติในการป้องกันและบรรเทาสาธารณภัยในเขตกรุงเทพมหานคร และจัดทำแผนปฏิบัติการหรือแผนเผชิญเหตุตามประเภทความเสี่ยงภัยให้สอดคล้องกับแผนการป้องกันและบรรเทาสาธารณภัยกรุงเทพมหานคร รวมทั้งดำเนินการสนับสนุนการปฏิบัติการป้องกันและบรรเทาสาธารณภัย และเป็นหน่วยเผชิญเหตุเมื่อเกิดสาธารณภัยในพื้นที่รับผิดชอบ โดยมีผู้ว่าราชการกรุงเทพมหานครในฐานะผู้ว่าราชการเป็นผู้รับผิดชอบ มีอำนาจหน้าที่และแนวทางปฏิบัติตามหมวด ๓ แห่งพระราชบัญญัติป้องกันและบรรเทาสาธารณภัย พ.ศ. ๒๕๕๐ ทั้งนี้ องค์กรประกอบและอำนาจหน้าที่ให้เป็นไปตามที่ผู้ว่าราชการกรุงเทพมหานครกำหนด

(๕) กองอำนาจการป้องกันและบรรเทาสาธารณภัยสำนักงานเขต (กอปภ.สนข.)

ทำหน้าที่รับผิดชอบและปฏิบัติหน้าที่ในการป้องกันและบรรเทาสาธารณภัยในเขตของตน และมีหน้าที่ช่วยเหลือผู้ว่าราชการกรุงเทพมหานครตามที่ได้รับมอบหมาย โดยให้ส่วนราชการและหน่วยงานของกรุงเทพมหานคร รวมทั้งภาคเอกชนที่อยู่ในเขตพื้นที่ร่วมปฏิบัติงานในกองอำนาจการป้องกันและบรรเทาสาธารณภัยสำนักงานเขต

(๖) กองอำนาจการป้องกันและบรรเทาสาธารณภัยอำเภอ (กอปภ.อ.)

ทำหน้าที่อำนวยความสะดวก ควบคุม สนับสนุน และประสานการปฏิบัติกับองค์กรปกครองส่วนท้องถิ่นในเขตพื้นที่รับผิดชอบในการป้องกันและบรรเทาสาธารณภัย และปฏิบัติงานตามผู้ว่าราชการจังหวัดหรือกองอำนาจการป้องกันและบรรเทาสาธารณภัยจังหวัดมอบหมาย โดยมีนายอำเภอ/ผู้ว่าราชการอำเภอ เป็นผู้อำนวยการ ทั้งนี้ ให้มีการจัดประชุมกองอำนาจการป้องกันและบรรเทาสาธารณภัยอำเภอ อย่างน้อยปีละ ๒ ครั้ง

(๗) กองอำนาจการป้องกันและบรรเทาสาธารณภัยเมืองพัทยา (กอปภ.เมืองพัทยา)

ทำหน้าที่อำนวยความสะดวก ปฏิบัติการป้องกันและบรรเทาสาธารณภัย เผชิญเหตุและแจ้งเตือนภัยเมื่อเกิดสาธารณภัยขึ้น พร้อมทั้งจัดทำแผนปฏิบัติการในการป้องกันและบรรเทาสาธารณภัยของเมืองพัทยาให้สอดคล้องกับแผนการป้องกันและบรรเทาสาธารณภัยจังหวัดและแผนการป้องกันและบรรเทาสาธารณภัยอำเภอ รวมถึงมีหน้าที่ช่วยเหลือผู้ว่าราชการจังหวัดและผู้ว่าราชการอำเภอตามที่ได้รับมอบหมาย พร้อมทั้งสนับสนุนการป้องกันและบรรเทาสาธารณภัยให้องค์กรปกครองส่วนท้องถิ่นซึ่งมีพื้นที่ติดต่อหรือใกล้เคียงหรือเขตพื้นที่อื่นเมื่อได้รับการร้องขอ โดยมีนายกเมืองพัทยา/ผู้ว่าราชการเมืองพัทยา เป็นผู้อำนวยการ ทั้งนี้ ให้มีการจัดประชุมกองอำนาจการป้องกันและบรรเทาสาธารณภัยเมืองพัทยา อย่างน้อยปีละ ๒ ครั้ง

(๘) กองอำนาจการป้องกันและบรรเทาสาธารณภัยเทศบาล (กอปภ.ทน./ทม./ทต.)

ทำหน้าที่อำนวยความสะดวก ปฏิบัติการป้องกันและบรรเทาสาธารณภัย เผชิญเหตุและแจ้งเตือนภัยเมื่อเกิดสาธารณภัยขึ้น พร้อมทั้งจัดทำแผนปฏิบัติการในการป้องกันและบรรเทาสาธารณภัยของเทศบาลให้สอดคล้องกับแผนการป้องกันและบรรเทาสาธารณภัยจังหวัด และแผนการป้องกันและบรรเทาสาธารณภัยอำเภอ รวมถึงมีหน้าที่ช่วยเหลือผู้ว่าราชการจังหวัดและผู้ว่าราชการอำเภอตามที่ได้รับมอบหมาย พร้อมทั้งสนับสนุนการป้องกันและบรรเทาสาธารณภัยให้องค์กรปกครองส่วนท้องถิ่นซึ่งมีพื้นที่ติดต่อหรือใกล้เคียง

หรือเขตพื้นที่อื่นเมื่อได้รับการร้องขอ โดยมีนายกเทศมนตรี/ผู้อำนวยการเทศบาล เป็นผู้อำนวยการ ทั้งนี้ ให้มีการจัดประชุมกองอำนาจการป้องกันและบรรเทาสาธารณภัยเทศบาล อย่างน้อยปีละ ๒ ครั้ง

(๙) กองอำนาจการป้องกันและบรรเทาสาธารณภัยองค์การบริหารส่วนตำบล (กอปภ.อบต.)

ทำหน้าที่อำนาจการ ควบคุม ปฏิบัติการป้องกันและบรรเทาสาธารณภัย เผชิญเหตุและแจ้งเตือนภัย เมื่อเกิดสาธารณภัยขึ้น พร้อมทั้งจัดทำแผนปฏิบัติการในการป้องกันและบรรเทาสาธารณภัยขององค์การบริหารส่วนตำบลให้สอดคล้องกับแผนการป้องกันและบรรเทาสาธารณภัยจังหวัด และแผนการป้องกันและบรรเทาสาธารณภัยอำเภอ รวมถึงมีหน้าที่ช่วยเหลือผู้อำนวยการจังหวัดและผู้อำนวยการอำเภอตามที่ได้รับมอบหมาย พร้อมทั้งสนับสนุนการป้องกันและบรรเทาสาธารณภัยให้องค์กรปกครองส่วนท้องถิ่นซึ่งมีพื้นที่ติดต่อหรือใกล้เคียง หรือเขตพื้นที่อื่นเมื่อได้รับการร้องขอ โดยมีนายกองค์การบริหารส่วนตำบล/ผู้อำนวยการองค์การบริหารส่วนตำบลเป็นผู้อำนวยการ ทั้งนี้ ให้มีการจัดประชุมกองอำนาจการป้องกันและบรรเทาสาธารณภัยองค์การบริหารส่วนตำบล อย่างน้อยปีละ ๒ ครั้ง และมีองค์ประกอบ ดังนี้

กองอำนาจการป้องกันและบรรเทาสาธารณภัย (ชื่อ อปท.)

ประกอบด้วย

๑. นางรจนา แสนอ้วน	นายกเทศมนตรีตำบลนิคมสร้างตนเองลำโดมน้อย	ผู้อำนวยการ
๒. นายอคเดช ศรีรังกูร	ปลัดเทศบาลตำบลนิคมสร้างตนเองลำโดมน้อย	รองผู้อำนวยการ
๓. นางชวนทิพ แสนทวีสุข	รองปลัดเทศบาลตำบลนิคมสร้างตนเองลำโดมน้อย	กรรมการ
๔. นายบุญช่วย นนท์ศิริ	ผู้อำนวยการกองช่าง	กรรมการ
๕. นางยุวดี เกสัชชะ	ผู้อำนวยการกองคลัง	กรรมการ
๖. นายราชันย์ ศรีพลอย	ผู้อำนวยการกองการศึกษา	กรรมการ
๗. นางสาววัชรี บุญกอ	หัวหน้าสำนักปลัด	กรรมการ
๘. นางสาวภิญญ์ชัญญา แสงประสาร	หัวหน้าฝ่ายอำนาจการ	กรรมการ
๙. นายคาถาเพชร สุรเกษ	นิติกรชำนาญการ	กรรมการ
๑๐. นางสาวนริศรา จำปาวัลย์	นักวิเคราะห์นโยบายและแผนชำนาญการ	กรรมการ
๑๑. นางดวงดาว วรพิมพ์รัตน์	นักวิชาการสาธารณสุขชำนาญการ	กรรมการ
๑๒. นางทิพย์ประภา แก้วคุณ	นักพัฒนาชุมชนชำนาญการ	กรรมการ
๑๓. นางอุบลรัตน์ โชตะวัน	นักทรัพยากรบุคคลชำนาญการ	กรรมการ
๑๔. นางสาวสุกัญญา รัตน์ประภา	เจ้าพนักงานธุรการชำนาญงาน	กรรมการ
๑๕. นายสนธยา เคหะธรมย์	กำนันตำบลนิคมสร้างตนเองลำโดมน้อย	กรรมการ
๒๐. นายปัตพงษ์ บุญอินทร์	เจ้าพนักงานป้องกันฯชำนาญงาน	กรรมการและเลขานุการ
๒๑. นายเกรียงสิทธิ์ พวงสวัสดิ์	ผช.เจ้าหน้าที่ป้องกันฯ	กรรมการและผช.เลขานุการ

หมายเหตุ อาจปรับเปลี่ยนและเปลี่ยนแปลงกรรมการได้ตามที่นายอำเภอเห็นสมควร

อำนาจหน้าที่

๑. จัดทำแผนปฏิบัติการในการป้องกันและบรรเทาสาธารณภัยขององค์กรปกครองส่วนท้องถิ่น และแผนที่เกี่ยวข้องเพื่ออำนาจการ ประสานงาน และสนับสนุนการปฏิบัติในการป้องกันและบรรเทาสาธารณภัยขององค์กรปกครองส่วนท้องถิ่น
๒. กำหนดแนวทางปฏิบัติเพื่อลดความเสี่ยงจากสาธารณภัย การเตรียมพร้อมรับมือกับสาธารณภัย เช่น จัดให้มีการฝึกการป้องกันและบรรเทาสาธารณภัย เป็นต้น

๓. จัดตั้งทีมเฝ้าระวัง ติดตาม ประเมินและวิเคราะห์สถานการณ์สาธารณสุข และแจ้งเตือนภัยเมื่อเกิดหรือคาดว่าจะเกิดสาธารณสุขขึ้นในเขตพื้นที่ และให้จัดตั้งศูนย์ปฏิบัติการฉุกเฉินท้องถิ่น เพื่อควบคุมและบัญชาการ การเผชิญเหตุสาธารณสุขในพื้นที่
๔. รวบรวม จัดทำคลังข้อมูลทรัพยากรในการป้องกันและบรรเทาสาธารณสุข และฐานข้อมูลความเสี่ยงภัยในพื้นที่อุปท.
๕. ช่วยเหลือผู้อำนวยการจังหวัดและผู้อำนวยการอำเภอตามที่ได้รับมอบหมาย
๖. สนับสนุนการป้องกันและบรรเทาสาธารณสุขให้แก่องค์กรปกครองส่วนท้องถิ่นแห่งพื้นที่หรือพื้นที่ใกล้เคียงเมื่อได้รับการร้องขอ

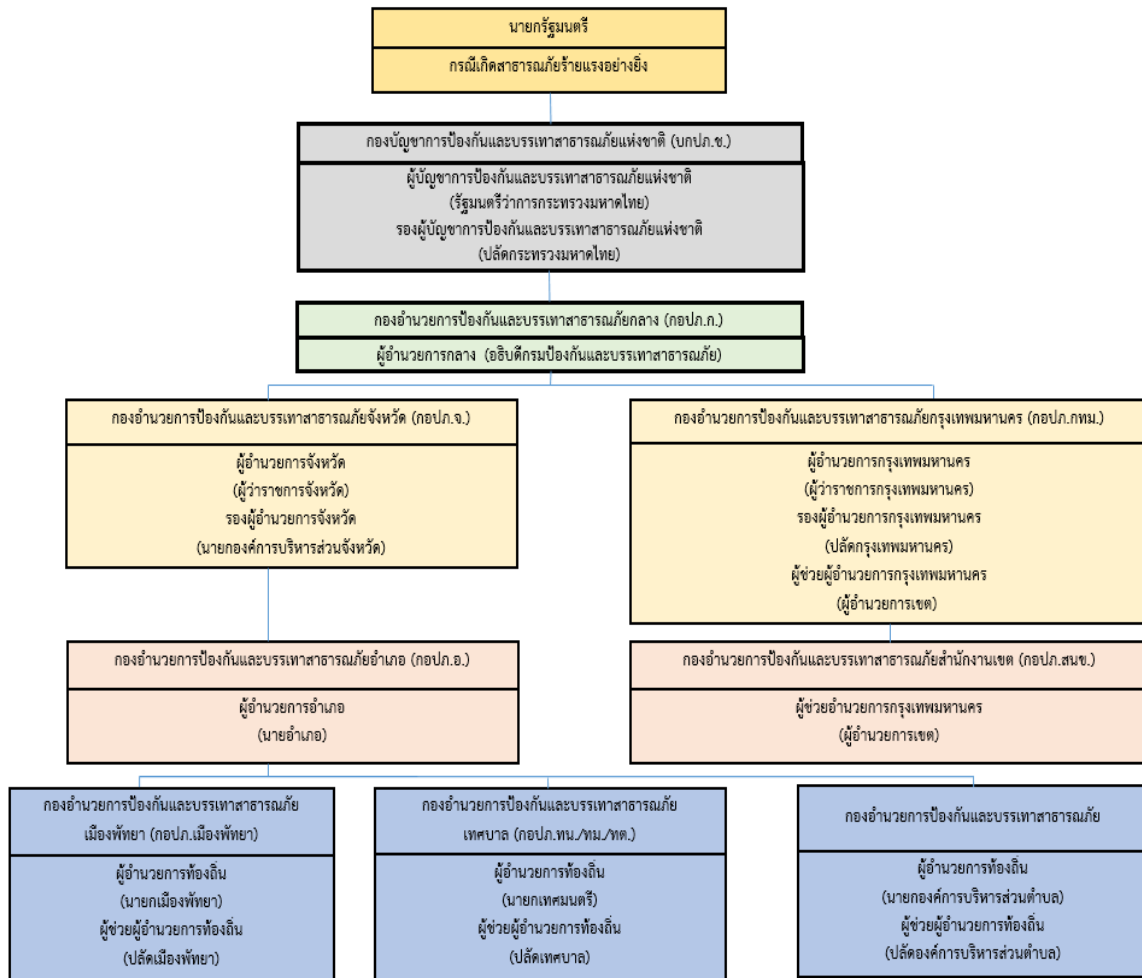

แผนภาพที่ ๓-๒ กลไกการจัดการความเสี่ยงจากสาธารณสุข

๓.๓ บทบาท หน้าที่ และแนวทางปฏิบัติร่วมกับหน่วยงานที่เกี่ยวข้องระดับ อุปท.

๓.๓.๑ การปฏิบัติร่วมกับอำเภอและจังหวัด

(๑) จัดเจ้าหน้าที่ประสานอำเภอและจังหวัด ในช่วงระยะขณะเกิดภัย พร้อมทั้งรายงานสถานการณ์สาธารณสุขที่เกิดขึ้นตามข้อเท็จจริงเป็นระยะๆ

(๒) กรณีสถานการณ์สาธารณสุขมีความรุนแรงให้ประสานขอกำลังสนับสนุนจากกองอำนาจการป้องกันและบรรเทาสาธารณสุขอำเภอ/จังหวัด ตามลำดับ

๓.๓.๒ การปฏิบัติร่วมกับองค์กรปกครองส่วนท้องถิ่นข้างเคียง

(๑) เมื่อเกิดสาธารณภัยขึ้นในเขตพื้นที่ของ เทศบาลตำบลนิคมสร้างตนเองลำโดมน้อย และสาธารณภัย มีความรุนแรงขยายเป็นวงกว้าง ให้ผู้อำนวยการท้องถิ่น เทศบาลตำบลนิคมสร้างตนเองลำโดมน้อย รายงาน ผู้อำนวยการอำเภอ พร้อมทั้งประสานกองอำนาจการป้องกันและบรรเทาสาธารณภัย เทศบาลตำบลนิคมสร้างตนเองลำโดมน้อย ซึ่งมีพื้นที่ติดต่อหรือใกล้เคียง) ให้สนับสนุนการป้องกันและบรรเทาสาธารณภัยที่เกิดขึ้น

(๒) เมื่อเกิดสาธารณภัยขึ้นในเขตพื้นที่ของ องค์การบริหารส่วนตำบลฝางคำ ให้ผู้อำนวยการท้องถิ่น เทศบาลตำบลนิคมสร้างตนเองลำโดมน้อย ให้การสนับสนุนการป้องกันและบรรเทาสาธารณภัยที่เกิดขึ้น เพื่อเป็นการบูรณาการและการประสานการปฏิบัติงานร่วมกัน

๓.๓.๓ การปฏิบัติร่วมกับหน่วยทหารในพื้นที่

ในการปฏิบัติการป้องกันและบรรเทาสาธารณภัยร่วมระหว่างพลเรือนกับทหารนั้น จะต้องมีการประสานงานกันอย่างใกล้ชิด เพื่อเป็นการสนับสนุนการจัดการสาธารณภัยของกองอำนาจการป้องกันและบรรเทาสาธารณภัย เทศบาลตำบลนิคมสร้างตนเองลำโดมน้อย และศูนย์ปฏิบัติการฉุกเฉินท้องถิ่น เทศบาลตำบลนิคมสร้างตนเองลำโดมน้อย กับ กรมทหารราบที่ 6 ,ร้อย ทพ. 2301 ทั้งนี้ ฝ่ายทหารอาจพิจารณาจัดตั้งศูนย์ประสานงานหรือศูนย์ปฏิบัติงานร่วมระหว่างพลเรือนกับทหาร ขึ้นอยู่กับระดับของหน่วย และสถานการณ์สาธารณภัยนั้นๆ โดยมีแนวทางปฏิบัติสอดคล้องกับแผนการป้องกันและบรรเทาสาธารณภัย กระทรวงกลาโหม แผนการป้องกันและบรรเทาสาธารณภัยจังหวัดอุบลราชธานี พ.ศ.๒๕๖๔ และข้อตกลงว่าด้วยการป้องกันและบรรเทาสาธารณภัย ระหว่างผู้อำนวยการจังหวัดกับหน่วยงานทหารในพื้นที่ ทั้งนี้ รายละเอียดการแบ่งมอบพื้นที่ในการช่วยเหลือผู้ประสบภัยพิบัติ ของหน่วยทหาร

๓.๓.๔ การปฏิบัติร่วมกับภาคประชาสังคม เอกชน และองค์การสาธารณกุศล

กองอำนาจการป้องกันและบรรเทาสาธารณภัย เทศบาลตำบลนิคมสร้างตนเองลำโดมน้อย เป็นศูนย์กลางในการประสาน การปฏิบัติในเขตรับผิดชอบตลอด ๒๔ ชั่วโมง เพื่อให้สามารถติดต่อประสานงาน สั่งการ รายงาน การปฏิบัติ และสถานการณ์ระหว่างทุกหน่วยงานที่เกี่ยวข้องได้อย่างต่อเนื่อง รวดเร็ว และเชื่อถือได้ โดยมีแนวทางปฏิบัติ ดังนี้

(๑) จัดเจ้าหน้าที่ประสานงานกับศูนย์ปฏิบัติการฉุกเฉิน เทศบาลตำบลนิคมสร้างตนเองลำโดมน้อย (กรณีเกิดสาธารณภัย) เพื่อร่วมปฏิบัติการป้องกันและบรรเทาสาธารณภัย และการช่วยเหลือสงเคราะห์ผู้ประสบภัยให้เป็นไปอย่างมีเอกภาพ

(๒) จัดทำแผนประสานงานกับองค์การสาธารณกุศล และให้องค์การสาธารณกุศล ในจังหวัด จัดเจ้าหน้าที่ประสานงานกับ เทศบาลตำบลนิคมสร้างตนเองลำโดมน้อย ตลอด ๒๔ ชั่วโมง พร้อมอุปกรณ์และบุคลากรที่สามารถปฏิบัติการกิจได้

(๓) เทศบาลตำบลนิคมสร้างตนเองลำโดมน้อย และโรงพยาบาลส่งเสริมสุขภาพประจำตำบล ร่วมกับองค์การสาธารณกุศลจัดทำแนวทางปฏิบัติในการสนับสนุนทรัพยากร เจ้าหน้าที่ อุปกรณ์ และเครื่องมือ เพื่อการปฏิบัติงานขององค์กรปฏิบัติในการจัดการสาธารณภัยแต่ละระดับ

(๔) กรณีที่เมื่อเกิดสาธารณภัยขึ้น ถ้าองค์การสาธารณกุศลไปถึงพื้นที่ประสบภัยก่อน เจ้าหน้าที่ ผู้รับผิดชอบ ให้กันเขตพื้นที่อันตรายและกันไม่ให้ผู้ที่ไม่เกี่ยวข้องเข้าไปยังพื้นที่อันตราย พร้อมทั้งแจ้งหน่วยงานหรือเจ้าหน้าที่ผู้รับผิดชอบโดยทันที เพื่อดำเนินการควบคุมสถานการณ์สาธารณภัย

(๕) กรณีที่ได้รับการประสานจาก เทศบาลตำบลนิคมสร้างตนเองลำโดมน้อย หรือหน่วยงานที่รับผิดชอบ เช่น ตำรวจ เทศบาล เป็นต้น ให้องค์การสาธารณกุศลจัดชุดเคลื่อนที่เร็วออกไปยังที่เกิดเหตุ และให้

รายงานตัวที่ศูนย์ปฏิบัติการฉุกเฉิน เทศบาลตำบลนิคมสร้างตนเองลำโดมน้อย หรือผู้อำนวยการท้องถิ่น เพื่อ
รับมอบหมายภารกิจในการปฏิบัติการ

(๖) กรณีหลังเกิดสาธารณภัย ให้องค์การสาธารณสุข องค์กรเอกชน ช่วยเหลือ เจ้าหน้าที่
หรือหน่วยงานที่เกี่ยวข้องในการรักษาความปลอดภัยในสถานที่เกิดเหตุ และพื้นที่รองรับการอพยพ ประสาน
หน่วยแพทย์และพยาบาล อีกทั้งให้การรักษาพยาบาลเบื้องต้นแก่ผู้ประสบสาธารณภัย พร้อมทั้งลำเลียง
ผู้ได้รับบาดเจ็บส่งโรงพยาบาลส่งเสริมสุขภาพประจำตำบล โรงพยาบาลประจำอำเภอ รวมทั้งอพยพช่วยเหลือ
ผู้ประสบสาธารณภัยไปยังที่ปลอดภัยหรือพื้นที่รองรับการอพยพ

ตารางที่ ๓-๑ : รายนามภาคประชาสังคม และองค์การสาธารณสุขในพื้นที่ เทศบาลตำบลนิคมสร้าง
ตนเองลำโดมน้อย

ลำดับที่	รายนามภาคประชาสังคม และองค์การสาธารณสุข	โทรศัพท์/โทรสาร	รายชื่อผู้ประสานงาน
๑.	มูลนิธิพระจี้กง	๐๘๕-๔๙๔๐๘๒๖	มูลนิธิพระจี้กง

๓.๔ ขอบเขตสาธารณภัย

ขอบเขตสาธารณภัยตามแผนการป้องกันและบรรเทาสาธารณภัยแห่งชาติฉบับนี้ ให้เป็นไปตามความหมาย
“สาธารณภัย” ตามมาตรา ๔ แห่งพระราชบัญญัติป้องกันและบรรเทาสาธารณภัย พ.ศ. ๒๕๕๐ ดังนี้

“อัคคีภัย วาตภัย อุทกภัย ภัยแล้ง โรคระบาดในมนุษย์ โรคระบาดสัตว์ โรคระบาดสัตว์น้ำ
การระบาดของศัตรูพืช ตลอดจนภัยอื่น ๆ อันมีผลกระทบต่อสาธารณสุข ไม่ว่าจะเกิดจากธรรมชาติ
มีผู้ทำให้เกิดขึ้น อุบัติเหตุ หรือเหตุอื่นใด ซึ่งก่อให้เกิดอันตรายแก่ชีวิต ร่างกายของประชาชน
หรือความเสียหายแก่ทรัพย์สินของประชาชน หรือของรัฐ และให้หมายความรวมถึงภัยทางอากาศ และ
การก่อวินาศกรรมด้วย”

๓.๕ ระดับการจัดการสาธารณภัย

ระดับการจัดการสาธารณภัยแบ่งเป็น ๔ ระดับ ทั้งนี้ ขึ้นกับพื้นที่ ประชากร ความซับซ้อน หรือ
ความสามารถในการจัดการสาธารณภัย ตลอดจนศักยภาพด้านทรัพยากร ที่ผู้มีอำนาจตามกฎหมายใช้ดุลย
พินิจในการตัดสินใจเกี่ยวกับความสามารถในการเข้าควบคุมสถานการณ์เป็นหลัก ดังนี้

ระดับ	การจัดการ	ผู้มีอำนาจตามกฎหมาย
๑	สาธารณภัยขนาดเล็ก	ผู้อำนวยการอำเภอ ผู้อำนวยการท้องถิ่น และ/หรือ ผู้ช่วยผู้อำนวยการกรุงเทพมหานคร ควบคุม และสั่งการ
๒	สาธารณภัยขนาดกลาง	ผู้อำนวยการจังหวัด หรือผู้อำนวยการกรุงเทพมหานคร ควบคุม สั่งการ และบัญชาการ
๓	สาธารณภัยขนาดใหญ่	ผู้บัญชาการป้องกันและบรรเทาสาธารณภัยแห่งชาติ ควบคุม สั่งการ และบัญชาการ

๔	สาธารณภัยร้ายแรงอย่างยิ่ง	นายกรัฐมนตรีหรือรองนายกรัฐมนตรีที่นายกรัฐมนตรีมอบหมาย ควบคุม สั่งการ และบัญชาการ
---	---------------------------	---

เมื่อเกิดหรือคาดว่าจะเกิดสาธารณภัยขึ้นในพื้นที่ เทศบาลตำบลนิคมสร้างตนเองลำโดมน้อย นายกเทศมนตรีตำบลนิคมสร้างตนเองลำโดมน้อย ในฐานะผู้อำนวยการท้องถิ่นตามพระราชบัญญัติป้องกันและบรรเทาสาธารณภัย พ.ศ. ๒๕๕๐ มาตรา ๒๐ จะเข้าดำเนินการป้องกันและบรรเทาสาธารณภัยในเขตพื้นที่ โดยเร็วเป็นลำดับแรก มีอำนาจสั่งการ ควบคุม และกำกับดูแลการปฏิบัติหน้าที่ของเจ้าพนักงานและอาสาสมัคร รวมทั้งติดตามสถานการณ์ที่เกิดขึ้น ประเมินโอกาสการขยายความรุนแรงของภัย เพื่อรายงานนายอำเภอ ให้เสนอต่อผู้ว่าราชการจังหวัดพิจารณาประกาศหรือยกระดับของภัยจากสาธารณภัยขนาดเล็กเป็นสาธารณภัยขนาดกลางต่อไป

๓.๖ กฎหมายและระเบียบที่เกี่ยวข้องกับการจัดการความเสี่ยงจากสาธารณภัย

พระราชบัญญัติป้องกันและบรรเทาสาธารณภัย พ.ศ. ๒๕๕๐ เป็นกฎหมายหลักในการจัดการความเสี่ยงจากสาธารณภัยของประเทศ โดยมีกฎหมาย/ ระเบียบ/ ประกาศ/ คำสั่งอื่นๆ ที่เกี่ยวข้องสนับสนุนการจัดการความเสี่ยงจากสาธารณภัย ดังนี้

๓.๖.๑ กฎหมายหลัก

พระราชบัญญัติป้องกันและบรรเทาสาธารณภัย พ.ศ. ๒๕๕๐ และอนุบัญญัติที่เกี่ยวข้อง รวม ๙ ฉบับ ได้แก่

(๑) กฎกระทรวงกำหนดหลักเกณฑ์และวิธีการชดเชยความเสียหายแก่ผู้เสียหายจากการบำบัดภัยอันตรายจากสาธารณภัย พ.ศ. ๒๕๕๔

(๒) ระเบียบกระทรวงมหาดไทย ว่าด้วยกิจการอาสาสมัครป้องกันภัยฝ่ายพลเรือน พ.ศ. ๒๕๕๓

(๓) ระเบียบกระทรวงมหาดไทย ว่าด้วยหลักเกณฑ์การแต่งตั้งและการปฏิบัติหน้าที่ของเจ้าพนักงานป้องกันและบรรเทาสาธารณภัย พ.ศ. ๒๕๕๓

(๔) ระเบียบกระทรวงมหาดไทย ว่าด้วยหลักเกณฑ์เกี่ยวกับการออกหนังสือรับรองกรณีผู้ประสบภัยหรือเจ้าของหรือผู้ครอบครองทรัพย์สิน ร้องขอหลักฐานเพื่อรับการสงเคราะห์ หรือบริการอื่นใด พ.ศ. ๒๕๕๒

(๕) ระเบียบกระทรวงมหาดไทย ว่าด้วยเครื่องแบบ เครื่องหมาย และบัตรประจำตัวเจ้าพนักงานป้องกันและบรรเทาสาธารณภัย พ.ศ. ๒๕๕๔

(๖) ระเบียบกระทรวงมหาดไทย ว่าด้วยค่าใช้จ่ายเพื่อช่วยเหลือประชาชนตามอำนาจหน้าที่ขององค์กรปกครองส่วนท้องถิ่น พ.ศ. ๒๕๖๐ และที่แก้ไขเพิ่มเติม

(๗) ระเบียบคณะกรรมการป้องกันและบรรเทาสาธารณภัยแห่งชาติ ว่าด้วยค่าใช้จ่ายของอาสาสมัครในการป้องกันและบรรเทาสาธารณภัย พ.ศ. ๒๕๖๐

(๘) ประกาศกรมป้องกันและบรรเทาสาธารณภัย เรื่องแบบหนังสือรับรองผู้ประสบภัย

(๙) ประกาศกรมป้องกันและบรรเทาสาธารณภัย เรื่อง หลักเกณฑ์ วิธีการ และเงื่อนไขการใช้จ่ายเงินอุดหนุนราชการในเชิงป้องกันหรือยับยั้งภัยพิบัติกรณีฉุกเฉิน

๓.๖.๒ กฎหมาย/ ระเบียบ/ ประกาศ/ คำสั่ง ที่สำคัญเพื่อการสนับสนุนการจัดการความเสี่ยงจากสาธารณภัย

(๑) พระราชบัญญัติระเบียบบริหารราชการแผ่นดิน พ.ศ. ๒๕๓๔ และที่แก้ไขเพิ่มเติม และระเบียบสำนักนายกรัฐมนตรีที่เกี่ยวข้อง ได้แก่

(๑.๑) ระเบียบสำนักนายกรัฐมนตรี ว่าด้วยการป้องกันอุบัติภัยแห่งชาติ พ.ศ. ๒๕๓๘ และที่แก้ไขเพิ่มเติม

(๑.๒) ระเบียบสำนักนายกรัฐมนตรี ว่าด้วยการประสานงานด้านสาธารณูปโภค พ.ศ. ๒๕๔๐

(๑.๓) ระเบียบสำนักนายกรัฐมนตรี ว่าด้วยการรับบริจาคและการให้ความช่วยเหลือผู้ประสบสาธารณภัย พ.ศ. ๒๕๔๒

(๑.๔) ระเบียบสำนักนายกรัฐมนตรี ว่าด้วยการป้องกันและขจัดมลพิษทางน้ำเนื่องจากน้ำมัน พ.ศ.

๒๕๔๗

(๑.๕) ระเบียบสำนักนายกรัฐมนตรี ว่าด้วยการบริหารทรัพยากรน้ำแห่งชาติ พ.ศ. ๒๕๖๑

(๑.๖) ระเบียบสำนักนายกรัฐมนตรี ว่าด้วยการบริหารระบบการเตือนภัยพิบัติแห่งชาติ พ.ศ. ๒๕๕๒
และที่แก้ไขเพิ่มเติม

เพิ่มเติม

(๑.๗) ระเบียบสำนักนายกรัฐมนตรี ว่าด้วยการเรียของหน่วยงานของรัฐ พ.ศ. ๒๕๔๔ และที่แก้ไข

(๑.๘) ระเบียบสำนักนายกรัฐมนตรี ว่าด้วยคณะกรรมการบริหารสินเชื่อเกษตรแห่งชาติ พ.ศ.

๒๕๔๑

(๒) ระเบียบกระทรวงการคลังที่เกี่ยวข้อง ได้แก่

(๒.๑) ระเบียบกระทรวงการคลัง ว่าด้วยเงินทดรองราชการเพื่อช่วยเหลือผู้ประสบภัยพิบัติกรณี
ฉุกเฉิน พ.ศ. ๒๕๖๒

- หลักเกณฑ์การใช้จ่ายเงินทดรองราชการเพื่อช่วยเหลือผู้ประสบภัยพิบัติกรณีฉุกเฉิน พ.ศ. ๒๕๖๓

(๒.๒) ระเบียบกระทรวงการคลัง ว่าด้วยเงินทดรองราชการเพื่อช่วยเหลือคนไทยใน
ต่างประเทศ พ.ศ. ๒๕๖๒

(๒.๓) ระเบียบกระทรวงการคลัง ว่าด้วยเงินทดรองราชการเพื่อใช้จ่ายกรณีฉุกเฉินหรือจำเป็น
ในการรักษาความมั่นคงของประเทศ พ.ศ. ๒๕๖๒

(๒.๔) ระเบียบกระทรวงการคลัง ว่าด้วยการจ่ายเงินทดรองราชการเพื่อการป้องกันและขจัด
ภาวะมลพิษทางทะเลเนื่องจากน้ำมัน พ.ศ. ๒๕๒๗

(๓) พระราชบัญญัติ/ ระเบียบ ประกาศ/ คำสั่งอื่นๆ

(๓.๑) พระราชบัญญัติกองอาสารักษาดินแดน พ.ศ. ๒๔๙๗

(๓.๒) พระราชกำหนดการบริหารราชการในสถานการณ์ฉุกเฉิน พ.ศ. ๒๕๔๘

(๓.๓) พระราชบัญญัติกักพืช พ.ศ. ๒๕๐๗

(๓.๔) พระราชบัญญัติกาชาด พ.ศ. ๒๔๙๙

(๓.๕) พระราชบัญญัติลักษณะปกครองท้องที่ พระพุทธศักราช ๒๔๕๗

(๓.๖) พระราชบัญญัติจัดรูปที่ดินเพื่อเกษตรกรรม พ.ศ. ๒๕๕๘

(๓.๗) พระราชบัญญัติสงเคราะห์ผู้ประสบภัยเนื่องจากการช่วยเหลือราชการ การปฏิบัติงานของชาติ
หรือการปฏิบัติตามหน้าที่มนุษยธรรม พ.ศ. ๒๕๔๓

(๓.๘) พระราชบัญญัติทางหลวง พ.ศ. ๒๕๓๕

(๓.๙) พระราชบัญญัติทางหลวงสัมปทาน พ.ศ. ๒๕๔๒

(๓.๑๐) พระราชบัญญัติความปลอดภัยอาชีวอนามัย และสภาพแวดล้อมในการทำงาน พ.ศ. ๒๕๕๔

(๓.๑๑) พระราชบัญญัติสงเคราะห์ข้าราชการ ผู้ได้รับอันตรายหรือการป่วยเจ็บเพราะเหตุ
ปฏิบัติราชการ พ.ศ. ๒๕๔๖

(๓.๑๒) พระราชบัญญัติจัดระเบียบราชการกระทรวงกลาโหม พ.ศ. ๒๕๕๑

(๓.๑๓) พระราชบัญญัติการรักษาความมั่นคงภายในราชอาณาจักร พ.ศ. ๒๕๕๑

(๓.๑๔) พระราชบัญญัติส่งเสริมและรักษาคุณภาพสิ่งแวดล้อม พ.ศ. ๒๕๓๕

(๓.๑๕) พระราชบัญญัติควบคุมอาคาร พ.ศ. ๒๕๒๒

(๓.๑๖) พระราชบัญญัติโรคติดต่อ พ.ศ. ๒๕๕๘

(๓.๑๗) พระราชบัญญัติโรคระบาดสัตว์ พ.ศ. ๒๕๕๘

(๓.๑๘) พระราชบัญญัติโรคพิษสุนัขบ้า พ.ศ. ๒๕๓๕

(๓.๑๙) พระราชบัญญัติวัตถุอันตราย พ.ศ. ๒๕๓๕

- (๓.๒๐) พระราชบัญญัติพลังงานนิวเคลียร์เพื่อสันติ พ.ศ. ๒๕๕๙
- (๓.๒๑) พระราชบัญญัติควบคุมยุทธภัณฑ์ พ.ศ. ๒๕๓๐
- (๓.๒๒) พระราชบัญญัติอาวุธปืน เครื่องกระสุนปืน วัตถุระเบิด ดอกไม้เพลิง และสิ่งเทียมอาวุธปืน พ.ศ.

๒๕๙๐

- (๓.๒๓) พระราชบัญญัติว่าด้วยความผิดบางประการต่อการเดินอากาศ พ.ศ. ๒๕๕๘
- (๓.๒๔) พระราชบัญญัติองค์การบริหารส่วนตำบล พ.ศ. ๒๕๓๗
- (๓.๒๕) พระราชบัญญัติเทศบาล พ.ศ. ๒๔๙๖
- (๓.๒๖) พระราชบัญญัติองค์การบริหารส่วนจังหวัด พ.ศ. ๒๕๔๐
- (๓.๒๗) พระราชบัญญัติระเบียบบริหารกรุงเทพมหานคร พ.ศ. ๒๕๒๘
- (๓.๒๘) พระราชบัญญัติระเบียบบริหารเมืองพัทยา พ.ศ. ๒๕๔๒
- (๓.๒๙) พระราชบัญญัติการชลประทานหลวง พ.ศ. ๒๔๘๕
- (๓.๓๐) พระราชบัญญัติทรัพยากรน้ำ พ.ศ. ๒๕๖๑
- (๓.๓๑) พระราชบัญญัติการรักษาผลประโยชน์ของชาติทางทะเล พ.ศ. ๒๕๖๒
- (๓.๓๒) พระราชบัญญัติความรับผิดชอบต่อความเสียหายจากมลพิษน้ำมันอันเกิดจากเรือ พ.ศ. ๒๕๖๐
- (๓.๓๓) พระราชบัญญัติการช่วยเหลือกู้ภัยทางทะเล พ.ศ. ๒๕๕๐
- (๓.๓๔) พระราชบัญญัติสาธารณสุข พ.ศ. ๒๕๓๕
- (๓.๓๕) พระราชบัญญัติโรงงาน พ.ศ. ๒๕๓๕
- (๓.๓๖) พระราชบัญญัติจราจรทางบก พ.ศ. ๒๕๒๒
- (๓.๓๗) พระราชบัญญัติการขนส่งทางบก พ.ศ. ๒๕๒๒
- (๓.๓๘) พระราชบัญญัติการนิคมอุตสาหกรรมแห่งประเทศไทย พ.ศ. ๒๕๒๒
- (๓.๓๙) พระราชบัญญัติโรงแรม พ.ศ. ๒๕๓๕
- (๓.๔๐) พระราชบัญญัติสถานบริการ พ.ศ. ๒๕๐๙
- (๓.๔๑) พระราชบัญญัติการชลประทานหลวง พ.ศ. ๒๔๘๕
- (๓.๔๒) พระราชบัญญัติรักษาความสะอาดและความเป็นระเบียบเรียบร้อยของบ้านเมือง พ.ศ.

๒๕๓๕

บทที่ ๔
การปฏิบัติก่อนเกิดภัย
ยุทธศาสตร์ที่ ๑ : การมุ่งเน้นการลดความเสี่ยงจากสาธารณภัย

การลดความเสี่ยงจากสาธารณภัยเป็นแนวคิดและวิธีปฏิบัติในการลดโอกาสของความรุนแรงและผลกระทบที่เกิดจากสาธารณภัยได้ด้วยการประเมินความเสี่ยง เพื่อนำมากำหนดนโยบาย แผน และมาตรการ เพื่อแก้ไขต้นเหตุของปัญหาในการลดความเสี่ยงที่เกิดแก่ชุมชนและสังคม โดยการมุ่งเน้นการลดความเสี่ยงที่มีอยู่เดิม และป้องกันไม่ให้เกิดความเสี่ยงใหม่ด้วยการลดความล่อแหลม ลดปัจจัยที่ทำให้เกิดความเปราะบาง และเพิ่มศักยภาพในการจัดการให้สังคมมีความพร้อมในการเผชิญเหตุ และฟื้นฟูให้ดีกว่าและปลอดภัยกว่าเดิม อันนำไปสู่การรับรู้ - ปรับตัว - ฟื้นเร็วทั่ว - อย่างยั่งยืน (Resilience)

ความเสี่ยงจากสาธารณภัย (Disaster Risk) หมายถึง โอกาสที่สาธารณภัยทำให้เกิดการสูญเสียต่อชีวิต ร่างกาย ทรัพย์สิน ความเป็นอยู่และภาคบริการต่างๆในชุมชนใดชุมชนหนึ่ง ณ หนึ่งเวลาใดเวลาหนึ่งในอนาคต ซึ่งสามารถแทนด้วยสมการแสดงความสัมพันธ์ของปัจจัยที่เกี่ยวข้องกับความเสี่ยง ได้แก่ ภัยความล่อแหลม ความเปราะบางและศักยภาพ ดังนี้

$$\text{ความเสี่ยง (Risk)} = \frac{\text{ภัย (Hazard)} \times \text{ความล่อแหลม (Exposure)} \times \text{ความเปราะบาง (Vulnerability)}}{\text{ศักยภาพ (Capacity)}}$$

การวิเคราะห์ความเสี่ยง, การประเมินความเสี่ยง (Risk Assessment) หมายถึง กระบวนการกำหนดลักษณะ ขนาด หรือขอบเขตของความเสี่ยงโดยการวิเคราะห์ภัยที่เกิดขึ้นและประเมินสถานะการเปิดรับต่อความเสี่ยง (exposure) ความเปราะบาง (Vulnerability) และ ศักยภาพ (Capacity) ในการรับมือของชุมชนที่อาจเป็นอันตรายต่อชีวิตและทรัพย์สิน การดำรงชีวิตและสิ่งแวดล้อม เป็นการวิเคราะห์ความน่าจะเป็นในการเกิดผลกระทบจากภัยในพื้นที่หนึ่ง ๆ มีประโยชน์ในการวางแผนเพื่อจัดการความเสี่ยงอย่างมีระบบ

ภัย (Hazard) หมายถึง เหตุการณ์ที่เกิดจากธรรมชาติหรือการกระทำของมนุษย์ที่อาจนำมาซึ่งความสูญเสียต่อชีวิต ทรัพย์สิน ตลอดจนทำให้เกิดผลกระทบทางเศรษฐกิจ สังคม และสิ่งแวดล้อม

ความล่อแหลม (Exposure) หมายถึง การที่ผู้คน อาคารบ้านเรือน ทรัพย์สิน ระบบต่างๆ หรือองค์ประกอบใดๆ มีที่ตั้งอยู่ในพื้นที่เสี่ยงและอาจได้รับความเสียหาย

ความเปราะบาง (Vulnerability) หมายถึง ปัจจัยหรือสถานะใดๆ ที่ทำให้ชุมชนหรือสังคมขาดความสามารถในการปกป้องตนเอง ทำให้ไม่สามารถรับมือกับสาธารณภัย หรือไม่สามารถฟื้นฟูได้อย่าง

รวดเร็วจากความเสียหายอันเกิดจากสาธารณภัย ปัจจัยเหล่านี้มีอยู่ในชุมชนหรือสังคมมานานก่อนเกิดสาธารณภัย และอาจเป็นปัจจัยที่ทำให้ผลกระทบของภัยมีความรุนแรงมากขึ้น

ศักยภาพ (Capacity) หมายถึง ความสามารถที่จะกระทำการอย่างใดอย่างหนึ่ง หรือความสามารถที่อาจจะพัฒนาต่อไปให้เป็นประโยชน์มากขึ้น

๔.๑ แนวคิดการลดความเสี่ยงจากสาธารณภัย

การลดความเสี่ยงจากสาธารณภัยในแต่ละประเทศไม่สามารถดำเนินการให้บรรลุเป้าหมายได้ โดยบุคคลใดบุคคลหนึ่ง หรือหน่วยงานใดหน่วยงานหนึ่ง เนื่องจากสาธารณภัยเป็นเรื่องของคนทุกคน จึงจำเป็นต้องมีการกำหนดแนวทางให้ดำเนินการลดความเสี่ยงจากสาธารณภัยร่วมกันทุกภาคส่วนของประเทศ ทั้งนี้ ระดับสากลและระดับภูมิภาคได้มีการจัดทำกรอบการดำเนินงานเพื่อเป็นแนวทางในการลดความเสี่ยงจากสาธารณภัยให้เกิดประสิทธิภาพและประสิทธิผล และได้มีการยอมรับแนวคิดในการปฏิบัติการเพื่อลดความเสี่ยงจากสาธารณภัย หรือ Disaster Risk Reduction: DRR ขึ้น เพื่อให้เข้าใจความเสี่ยงจากสาธารณภัย เสริมสร้างศักยภาพการจัดการความเสี่ยงจากสาธารณภัย ลงทุนด้านการลดความเสี่ยงจากสาธารณภัยเพื่อให้มีภูมิคุ้มกันในการพร้อมรับมือและฟื้นคืนกลับได้อย่างรวดเร็ว รวมทั้งพัฒนาศักยภาพเพื่อเตรียมพร้อมในการเผชิญเหตุสาธารณภัยอย่างมีประสิทธิภาพ และการฟื้นฟูสภาพและซ่อมสร้างให้ดีกว่าและปลอดภัยกว่าเดิมในช่วงการฟื้นฟู

๔.๒ เป้าประสงค์

๔.๒.๑ เพื่อจัดการความเสี่ยงที่อาจเกิดขึ้น โดยการลดความเปราะบาง และความอ่อนแอ พร้อมทั้งการเพิ่มขีดความสามารถในการเตรียมพร้อมรับมือกับสาธารณภัยที่เกิดขึ้น

๔.๒.๒ เพื่อให้มีมาตรการ ให้ทุกภาคส่วนลดความเสี่ยงที่มีอยู่เดิมและป้องกันไม่ให้เกิดความเสี่ยงใหม่

๔.๓ กลยุทธ์การมุ่งเน้นการลดความเสี่ยงจากสาธารณภัย

กลยุทธ์ที่ 1 พัฒนาและส่งเสริมให้มีการประเมินความเสี่ยงจากสาธารณภัยระดับท้องถิ่น

(๑) แนวทางปฏิบัติในการประเมินความเสี่ยงจากสาธารณภัยในพื้นที่

เทศบาลตำบลนิคมสร้างตนเองลำโดมน้อย มีแนวทางการปฏิบัติในการประเมินความเสี่ยงจากสาธารณภัย ดังนี้

(๑.๑) ส่งเสริมและสนับสนุนให้มีกระบวนการประเมินความเสี่ยง ประกอบด้วย

(๑) จัดทำฐานข้อมูลเพื่อสนับสนุนการบริหารจัดการสาธารณภัย เช่น ฐานข้อมูลสถิติสาธารณภัย ฐานข้อมูลผู้ประสบภัย ฐานข้อมูลเจ้าหน้าที่และอาสาสมัคร ฐานข้อมูลผู้เชี่ยวชาญ และฐานข้อมูลอื่นๆ ที่จำเป็นเพื่อให้พร้อมเรียกใช้งานได้ทันทีเมื่อเกิดภาวะฉุกเฉิน และมีการเชื่อมโยงข้อมูลทุกภาคส่วนในทุกระดับ โดยกำหนดให้มีข้อตกลงระหว่างหน่วยงานในการขอใช้ข้อมูลที่เป็นประโยชน์ในการประเมินความเสี่ยงจากสาธารณภัยร่วมกัน เพื่อให้ได้แผนที่ความเสี่ยง (Risk Map) ทั้งนี้ ให้มีการปรับปรุงฐานข้อมูลเชิงสถิติเพื่อการประเมินความเสี่ยงจากสาธารณภัยอย่างสม่ำเสมอ

(๑.๒) วิเคราะห์ความเสี่ยงโดยสร้างฉากทัศน์/สถานการณ์สมมุติ (Scenario - base risk assessment) เป็นการใช้อุณหภูมิหรือสถิติของภัยที่เคยเกิดขึ้นในอดีต เพื่อค้นหาความเสี่ยงที่อาจเกิดขึ้นในอนาคต (Future Risk Scenario) หรือการเปลี่ยนแปลงสภาพภูมิอากาศ โดยให้หน่วยงานที่เกี่ยวข้อง และผู้มีส่วนได้ส่วนเสียในพื้นที่นำความรู้และแนวทางปฏิบัติจากภูมิปัญญาท้องถิ่นมาปรับใช้ร่วมกับความรู้เชิงวิทยาศาสตร์ ผนวกกับปัจจัยที่เกี่ยวข้องกับความเสี่ยงในทุกมิติ (Inclusive DRR)

(๒) แนวทางปฏิบัติในการใช้ผลการประเมินความเสี่ยงเพื่อการวางแผน

แผนปฏิบัติการในการป้องกันและบรรเทาสาธารณภัยของ เทศบาลตำบลนิคมสร้างตนเองลำโดมน้อย

พ.ศ. 2564-2570 หน้า 52

เทศบาลตำบลนิคมสร้างตนเองลำโดมน้อย วางแผนเพื่อป้องกันความเสี่ยง แก้ไขปัญหาความเปราะบาง และความล่อแหลม การเตรียมความพร้อมและเพิ่มศักยภาพในการจัดการความเสี่ยงจากสาธารณภัยในทุกระดับ โดยนำผลการประเมินความเสี่ยงมาเป็นแนวทางในการกำหนดแผนงาน/โครงการในการลดความเสี่ยงจากสาธารณภัยจากทุกหน่วยงาน มาใช้ในการลดความเสี่ยงจากสาธารณภัยตามภัยประเภทต่างๆ เพื่อจัดลำดับความสำคัญและจัดสรรทรัพยากร รวมถึงการสร้างนวัตกรรมและใช้เทคโนโลยีเพื่อการจัดการความเสี่ยงจากสาธารณภัยบรรจุในแผนปฏิบัติการ ในการป้องกันและบรรเทาสาธารณภัยขององค์กรปกครองส่วนท้องถิ่น และแผนพัฒนาท้องถิ่น ดังนี้

ตารางที่ ๔-๑ : แผนงาน/โครงการในการลดความเสี่ยงจากสาธารณภัย

ประเภทของภัย	พื้นที่และระดับความเสี่ยง			แนวทางการลดความเสี่ยงจากสาธารณภัย	แผนงาน/โครงการในการลดความเสี่ยงจากสาธารณภัย	หน่วยงานรับผิดชอบ	แหล่งงบประมาณ
	ระดับสูง	ระดับกลาง	ระดับต่ำ				
อุทกภัย	ม. ม. ม.	ม. ม. ม.	ม. ม. ม.	<p>๑. จัดทำฐานข้อมูลสถิติเพื่อนำมาวิเคราะห์พื้นที่เสี่ยงภัย</p> <p>๒. สร้างระบบการแจ้งเตือนภัยให้มีประสิทธิภาพ</p> <p>๓. วิเคราะห์ปัจจัยเสี่ยงและสาเหตุของการเกิดภัย</p> <p>๔. ประเมินความเสี่ยงภัยจากอุทกภัยและดินโคลนถล่มโดยการประเมินภัยและความล่อแหลมเพื่อประเมินโอกาสหรือความเป็นไปได้ที่จะเกิดอุทกภัยและดินโคลนถล่มรวมทั้งศึกษาวิธีลดผลกระทบ เพื่อนำไปกำหนดมาตรการที่เหมาะสมในการบริหารจัดการภัยจากอุทกภัยและดินโคลนถล่ม</p>	<p><u>ใช้โครงสร้าง</u></p> <p>๑. โครงการขุดลอกลำน้ำสาธารณะและการขุดสระกักเก็บน้ำเพื่อป้องกันและแก้ไขปัญหากล้งและอุทกภัย</p> <p>๒. การสร้างอ่างเก็บกักน้ำ และสร้างระบบระบายน้ำ</p> <p>๓. ปลูกไม้คลุมหน้าดิน กันดินพังทลาย</p> <p>๔. โครงการก่อสร้างฝาย/เขื่อนป้องกันตลิ่งริมแม่น้ำ</p> <p>๕. โครงการขุดเจาะบ่อบาดาล</p> <p>๖. โครงการรณรงค์ปลูกป่า/หญ้าแฝก ฯลฯ</p> <p><u>ไม่ใช่โครงสร้าง</u></p> <p>๑. การฝึกอบรมให้ความรู้ในการ</p>	<p>๑. อปท.</p> <p>๒. อำเภอ</p> <p>๒. จังหวัด</p> <p>๓. หน่วยงานที่เกี่ยวข้อง</p>	<p>๑. งบประมาณรายจ่ายประจำปี</p> <p>๒. งบประมาณอื่น</p>

ประเภทของภัย	พื้นที่และระดับความเสี่ยง			แนวทางการลดความเสี่ยงจากสาธารณภัย	แผนงาน/ โครงการในการลด ความเสี่ยงจาก สาธารณภัย	หน่วยงาน รับผิดชอบ	แหล่ง งบประมาณ
	ระดับสูง	ระดับกลาง	ระดับต่ำ				
					ช่วยเหลือตนเองเมื่อเกิดอุทกภัย ๒. โครงการด้านการจัดทำข้อมูลสถิติภัย ๓. โครงการด้านการพัฒนาระบบการแจ้งเตือนภัย		
ภัยจากการคมนาคมและขนส่ง	ม. ม. ม.	ม. ม. ม.	ม. ม. ม.	๑. การกำหนดจุดเสี่ยงของการเกิดอุบัติเหตุทางถนน ๒. วิเคราะห์ปัจจัยเสี่ยงและสาเหตุของการเกิดภัย	<u>ใช้โครงสร้าง</u> ๑. โครงการปรับปรุงถนน ๒. โครงการก่อสร้างถนนลาดยาง <u>ไม่ใช่โครงสร้าง</u> ๑.โครงการอบรมให้ความรู้ วินัยจราจรแก่ประชาชนนักเรียน นักศึกษา ๒. โครงการณรงค์การสวมหมวกนิรภัย/คาดเข็มขัดนิรภัย ๓. ส่งเสริมมาตรการตรวจจับกวดขันวินัยจราจร ๔. กิจกรรมประชุมหน่วยงานที่เกี่ยวข้องเพื่อร่วมวิเคราะห์จุดเสี่ยง ๕. กิจกรรมประชุมหน่วยงานที่เกี่ยวข้องเพื่อร่วมวิเคราะห์ปัจจัย		

ประเภทของภัย	พื้นที่และระดับความเสี่ยง			แนวทางการลดความเสี่ยงจากสาธารณภัย	แผนงาน/ โครงการในการลด ความเสี่ยงจาก สาธารณภัย	หน่วยงาน รับผิดชอบ	แหล่ง งบประมาณ
	ระดับสูง	ระดับกลาง	ระดับต่ำ				
					เสี่ยง และสาเหตุของการเกิดภัย ๖. กิจกรรมประชุมหน่วยงานที่เกี่ยวข้องเพื่อจัดทำแผนที่เสี่ยงภัยระบุเส้นทางที่เกิดอุบัติเหตุซ้ำซาก ฯลฯ		
อัคคีภัย	ม. ม. ม.	ม. ม. ม.	ม. ม. ม.	๑. จัดทำฐานข้อมูลสถิติเพื่อนำมาวิเคราะห์พื้นที่เสี่ยงภัย ๒. วิเคราะห์ปัจจัยเสี่ยงและสาเหตุของการเกิดภัย	๑. จัดตั้งศูนย์เตรียมความพร้อมป้องกันภัยชุมชนจากภัยอุทกภัย วาตภัยและอัคคีภัย ๒. โครงการด้านการจัดทำข้อมูลสถิติภัยฯ	๑. อบท. ๒. อำเภอ ๒. จังหวัด ๓. หน่วยงานที่เกี่ยวข้อง	๑. งบประมาณรายจ่ายประจำปี ๒. งบประมาณอื่น
ภัยแล้ง	ม. ม. ม.	ม. ม. ม.	ม. ม. ม.	๑. จัดทำฐานข้อมูลสถิติเพื่อนำมาวิเคราะห์พื้นที่เสี่ยงภัย ๒. วิเคราะห์ปัจจัยเสี่ยงและสาเหตุของการเกิดภัย	<u>ใช้โครงสร้าง</u> ๑. โครงการขุดลอกลำน้ำสาธารณะ และการขุดสระกักเก็บน้ำเพื่อป้องกันและแก้ไขปัญหาภัยแล้งและอุทกภัย ๒. การสร้างอ่างเก็บกักน้ำ และสร้างระบบระบายน้ำ ๓. โครงการก่อสร้างฝาย/เขื่อนป้องกันตลิ่งริมแม่น้ำ ๔. โครงการขุดเจาะบ่อบาดาล ฯลฯ	๑. อบท. ๒. อำเภอ ๒. จังหวัด ๓. หน่วยงานที่เกี่ยวข้อง	๑. งบประมาณรายจ่ายประจำปี ๒. งบประมาณอื่น

ประเภทของภัย	พื้นที่และระดับความเสี่ยง			แนวทางการลดความเสี่ยงจากสาธารณภัย	แผนงาน/ โครงการในการลด ความเสี่ยงจาก สาธารณภัย	หน่วยงาน รับผิดชอบ	แหล่ง งบประมาณ
	ระดับสูง	ระดับกลาง	ระดับต่ำ				
					<u>ไม่ใช่โครงสร้าง</u> ๑. โครงการด้านการจัดทำข้อมูลสถิติภัย ๒. โครงการด้านการพัฒนาระบบการแจ้งเตือนภัย ฯลฯ		
ฯลฯ							

(๓) แนวทางปฏิบัติในการสร้างความรู้ความเข้าใจเรื่องการลดความเสี่ยงจากสาธารณภัยเพื่อนำไปสู่การปฏิบัติ

เทศบาลตำบลนิคมสร้างตนเองลำโดมน้อย ได้กำหนดให้มีสร้างความรู้ความเข้าใจเรื่องการลดความเสี่ยงจากสาธารณภัยเพื่อนำไปสู่การปฏิบัติ ดังนี้

(๓.๑) สร้างความรู้ความเข้าใจให้แก่ประชาชนและทุกภาคส่วนได้รับทราบความเสี่ยงของพื้นที่ตนเอง เพื่อให้มีความตระหนัก เข้าใจความเสี่ยงในพื้นที่รู้เท่าทันภัย และเตรียมความพร้อมรับมือกับสาธารณภัยในการวางแผนและการลงทุนในการลดความเสี่ยงจากสาธารณภัย โดยการสนับสนุนให้สื่อประชาสัมพันธ์ทุกแขนงมีบทบาทในการรณรงค์ประชาสัมพันธ์เพื่อปลูกฝังจิตสำนึกด้านความปลอดภัยในชีวิตประจำวัน เช่น การใช้ถนนอย่างปลอดภัย การใช้อุปกรณ์ไฟฟ้าภายในบ้าน การเตรียมการในการรับมือ สาธารณภัย โดยเฉพาะอย่างยิ่งสื่อประชาสัมพันธ์ที่สามารถเข้าถึงประชาชนได้อย่างมีประสิทธิภาพ เช่น วิทยุ โทรทัศน์ หนังสือ อินเทอร์เน็ต

(๓.๒) จัดทำ ปรับปรุง และพัฒนาคู่มือการประเมินความเสี่ยงจากสาธารณภัย (Disaster Risk Assessment Guideline) โดยให้หน่วยงานภาคในระดับท้องถิ่น ประเมินความเสี่ยงจากสาธารณภัยร่วมกับผู้มีส่วนได้ส่วนเสียในภาคส่วนต่างๆ ได้รับรู้ความเสี่ยงของพื้นที่

(๓.๓) ส่งเสริมและสนับสนุนให้องค์กรเครือข่ายในการป้องกันและบรรเทาสาธารณภัยทุกภาคส่วน ทั้งภาครัฐ ภาคเอกชน องค์กรปกครองส่วนท้องถิ่น และอาสาสมัครต่างๆ มีส่วนร่วมในการรณรงค์ในเรื่องความปลอดภัยอย่างต่อเนื่อง

กลยุทธ์ที่ 2 พัฒนามาตรการลดความเสี่ยงจากสาธารณภัย

การลดความเสี่ยงจากสาธารณภัยมุ่งเน้นการป้องกันไม่ให้เกิดความเสี่ยงใหม่และลดความเสี่ยงที่มีอยู่เดิมด้วยมาตรการและวิธีการที่หลากหลายในการป้องกันและลดความเสียหาย เปราะบาง และเพิ่มศักยภาพในการเตรียมความพร้อมในการเผชิญเหตุ รวมทั้งฟื้นฟูให้กลับคืนสภาพได้อย่างรวดเร็วและดีขึ้นกว่าเดิม โดยพิจารณาเลือกใช้วิธีการลดความเสี่ยงจากสาธารณภัยตามแนวทางปฏิบัติ ดังนี้

(๑) แนวทางปฏิบัติในการหลีกเลี่ยงความเสี่ยง (Risk Avoidance) เช่น

(๑.๑) ย้ายที่ตั้งชุมชน หมู่บ้านและอาคารสถานที่ออกนอกพื้นที่เสี่ยงต่อการเกิดสาธารณภัย หรือการออกแบบโครงสร้างและใช้วัสดุในการก่อสร้างที่มีความคงทนและปลอดภัย

(๑.๒) กำหนด/จัดทำโซนนิ่ง เพื่อวางแผนการจัดการความเสี่ยงจากสาธารณภัย

(๑.๓) จัดทำผังเมือง โดยคำนึงถึงผลกระทบต่อสิ่งแวดล้อมและความเสี่ยงจากสาธารณภัย และมีการบังคับใช้อย่างเคร่งครัด พร้อมทั้งจัดทำกฎระเบียบมาตรฐานด้านความปลอดภัยในชุมชนที่อยู่อาศัย

(๒) แนวทางปฏิบัติในการป้องกันและลดผลกระทบจากความเสียหาย (Risk Prevention and Mitigation)

ดำเนินการป้องกันและลดผลกระทบ โดยดำเนินการทั้งที่ใช้โครงสร้าง และไม่ใช่โครงสร้าง เพื่อขจัดหรือลดโอกาสที่สาธารณภัยจะสร้างผลกระทบต่อบุคคล ชุมชนหรือสังคม เพื่อเตรียมการด้านทรัพยากร ระบบการปฏิบัติการและความพร้อมไว้รองรับสถานการณ์สาธารณภัยที่อาจเกิดขึ้น ทั้งการป้องกันบรรเทาและระงับภัยให้มีความพร้อมที่จะเผชิญสาธารณภัยได้อย่างมีประสิทธิภาพ

(๒.๑) มาตรการเชิงใช้โครงสร้าง

การป้องกันและลดผลกระทบโดยใช้โครงสร้าง หมายถึง การใช้สิ่งก่อสร้างที่มนุษย์สร้างขึ้น เช่น อาคาร เขื่อน กำแพง อ่างเก็บน้ำ ฝาย เขื่อนกั้นน้ำ เส้นทางคมนาคมเพื่อส่งกำลังบำรุง ป้ายสัญญาณ ฯลฯ เพื่อการป้องกันและบรรเทาสาธารณภัย ซึ่งจะต้องพิจารณาให้สอดคล้องกับสภาพพื้นที่ว่าควรใช้การป้องกันแบบใดจึงจะเหมาะสมกับสภาพพื้นที่เสี่ยงภัยนั้นๆ ประกอบด้วย

(๑) จัดหาพื้นที่รองรับน้ำและกักเก็บน้ำ เช่น อ่างเก็บน้ำ เขื่อน สระน้ำ ทำนบ เขื่อนกั้นน้ำ ฝาย รวมทั้งการขุดลอกคูคลอง แหล่งน้ำสาธารณะที่ต้นเขิน เพื่อเพิ่มประสิทธิภาพการกักเก็บน้ำไว้ในฤดูแล้ง และการระบายในฤดูฝน

(๒) ก่อสร้างกำแพง ผนัง หรือรอดักตะกอน เพื่อป้องกันการเอ่อล้นหรือสูญเสียพื้นดินจากการกัดเซาะชายฝั่งของทะเลและแม่น้ำ

(๓) เสริมความแข็งแรงของโครงสร้างบ้าน อาคาร ให้สามารถต้านทานแรงจากลมพายุ

(๔) กรณีการก่อสร้างอาคารและสิ่งปลูกสร้างในพื้นที่เสี่ยงภัยต้องให้มีความมั่นคงแข็งแรง และมีระบบความปลอดภัยสำหรับผู้ใช้อาคาร ทั้งนี้ให้เป็นไปตามพระราชบัญญัติควบคุมอาคาร พ.ศ.๒๕๒๒ และที่แก้ไขเพิ่มเติม รวมทั้งข้อกำหนดและกฎกระทรวงที่เกี่ยวข้อง

(๕) ก่อสร้าง/ปรับปรุงเส้นทางเพื่อการส่งกำลังบำรุง หรือเส้นทางไปสถานที่หลบภัยให้ใช้การได้ตลอดเวลา

(๒.๒) มาตรการที่ไม่ใช้โครงสร้าง

การป้องกันและลดผลกระทบโดยไม่ใช้โครงสร้าง เป็นการดำเนินการเพื่อช่วยทำให้การดำเนินงานในการป้องกันและลดผลกระทบจากภัยให้มีประสิทธิภาพมากยิ่งขึ้น เช่น การใช้มาตรการด้านกฎหมายควบคุมมาตรฐานการก่อสร้าง การจัดการการใช้ประโยชน์ที่ดิน การอบรมวิศวกรในการก่อสร้าง

(๑) กำหนดเขตพื้นที่และจัดกลุ่มที่ตั้งทางเศรษฐกิจ สังคม และวัฒนธรรม เพื่อหลีกเลี่ยงพื้นที่เสี่ยงภัย เช่น การวางแผนการใช้ที่ดิน การจัดทำแผนที่เสี่ยงภัย การกำหนดมาตรฐาน ความปลอดภัยของกิจกรรมต่าง ๆ การกำหนดโซนนิ่ง เป็นต้น

(๒) เสริมสร้างความแข็งแรงของตลิ่ง ปลูกต้นไม้ ไม้พุ่ม หญ้าแฝก ป้องกันชุมชนริมน้ำ

(๓) ปรับแผนการเกษตรเพื่อกระจายความเสี่ยง เช่น ปลูกป่าต้นน้ำ ปลูกไม้คลุมหน้าดิน กั้นดินพังทลาย ทำแนวปลูกแบบขวาง แนะนำพันธุ์พืชที่ทนต่อแมลงศัตรูพืชและความแห้งแล้ง รวมถึงส่งเสริมการปลูกพืชให้เหมาะสมกับสภาพพื้นที่และสภาพภูมิอากาศ เป็นต้น

(๔) ออกมาตรการที่จำเป็นในการลดความเสี่ยงจากสาธารณภัย

(๕) บังคับใช้กฎหมายและการมีส่วนร่วมของประชาชนในพื้นที่กับหน่วยงานภาครัฐ ในการป้องกันไม่ให้เกิดอัคคีภัย เช่น การให้ข้อมูลข่าวสารที่ถูกต้องแก่ประชาชนเกี่ยวกับ สาธารณภัยต่างๆ ที่เกิดจากการกระทำของประชาชนเอง เช่น การเผาตอซังข้าว การเผาใบอ้อย เป็นต้น

เทศบาลตำบลนิคมสร้างตนเองลำโดมน้อย ได้นำแนวคิดการลดความเสี่ยงมาใช้ในการ บริหารจัดการสาธารณภัย ภายใต้การวิเคราะห์ประเมินความเสี่ยงจากสาธารณภัยต่างๆ ของอปท. โดยได้จัดทำ โครงการ/มาตรการ/แผนงาน และแนวทางการป้องกันและลดผลกระทบจากทุกหน่วยงานมาใช้ในการป้องกัน และลดผลกระทบ ตามภัยประเภทต่างๆ และบรรจุไว้ในแผนปฏิบัติการในการป้องกันและบรรเทาสาธารณภัย ขององค์กรปกครองส่วนท้องถิ่น/แผนพัฒนาท้องถิ่น

(๓) แนวทางปฏิบัติในการถ่ายโอนความเสี่ยง (Risk Transfer) ได้แก่

(๓.๑) สนับสนุนการสร้างระบบประกันภัย โดยภาครัฐ ภาคเอกชน และประชาชน เช่น กรมธรรม์ ประกันภัย ซึ่งเป็นการตกลงทำสัญญาร่วมกันระหว่างผู้เอาประกันภัยกับผู้รับประกันภัยที่อีกฝ่ายตกลง จะจ่ายเงินจำนวนหนึ่งตามกำหนดระยะเวลาที่ได้ตกลงกันไว้กับอีกฝ่ายหนึ่ง ซึ่งเมื่อเกิดสาธารณภัยขึ้นจะได้รับ ค่าสินไหมชดเชยบางส่วนหรือทั้งหมดจากผู้รับประกันภัย และส่งเสริมให้ประชาชนซื้อระบบประกันภัยดังกล่าว

(๓.๒) สนับสนุนการออกพันธบัตรสาธารณภัย (catastrophe/CAT bond) ซึ่งคือตราสารหนี้ ที่ผลตอบแทนอ้างอิงกับมูลค่าความเสียหาย โดยเมื่อเกิดสาธารณภัยที่กำหนดไว้และมูลค่าความเสียหายเกิน กว่าระดับที่กำหนดผู้ออกตราสารจะหักเงินต้นหรือดอกเบี้ยตามขั้นตอนที่ตกลงไว้ เพื่อชดเชยกับความเสี่ยง ที่สูงขึ้นแต่หากไม่เกิดสาธารณภัยตามที่ระบุไว้ในช่วงเวลาที่กำหนดผู้ลงทุนก็จะได้รับดอกเบี้ยและเงินต้นคืน เมื่อครบกำหนด และส่งเสริมให้ประชาชนซื้อพันธบัตรสาธารณภัยดังกล่าว

(๔) แนวทางปฏิบัติในการยอมรับความเสี่ยง (Risk Acceptance) ได้แก่

(๔.๑) ฝึกรป้องกันและบรรเทาสาธารณภัย

การฝึกรป้องกันและบรรเทาสาธารณภัย เป็นเครื่องมือและกิจกรรมในการสร้างความพร้อมและเพิ่มศักยภาพของหน่วยงานและบุคลากร รวมทั้งเป็นการทดสอบการประสานงานและการบูรณาการ ความร่วมมือ ทำให้ทราบจุดบกพร่องและช่องว่างในการปฏิบัติงานในภาวะฉุกเฉิน เพื่อนำไปสู่การปรับปรุง แผนปฏิบัติการในการป้องกันและบรรเทาสาธารณภัยของ เทศบาลตำบลนิคมสร้างตนเองลำโดมน้อย และแผน เฉลียวเหตุสาธารณภัยให้มีความสมบูรณ์มากยิ่งขึ้น ทั้งนี้ การฝึกรป้องกันและบรรเทาสาธารณภัยให้หมาย รวมถึงการฝึก การซักซ้อม และการฝึกปฏิบัติตามความเหมาะสมและความจำเป็นของแต่ละหน่วยงานในทุก ระดับ โดยกองอำนวยการป้องกันและบรรเทาสาธารณภัย เทศบาลตำบลนิคมสร้างตนเองลำโดมน้อย จะมีการ ประสานและสั่งการอำนวยการให้ชุมชน/หมู่บ้าน ดำเนินการฝึกรป้องกันและบรรเทาสาธารณภัยแบบบูรณา การอย่างสม่ำเสมอ เพื่อเป็นการบูรณาการหน่วยงานที่รับผิดชอบให้พร้อมรับสถานการณ์ภัยพิบัติที่อาจเกิดขึ้น โดยพิจารณาประเภทของภัยที่เป็นนโยบายเน้นหนักของรัฐบาล หรือภัยที่มีความเสี่ยงสูง ตามความจำเป็นของ สภาพพื้นที่

(๔.๒) การเตรียมการอพยพ

กำหนดให้กองอำนวยการป้องกันและบรรเทาสาธารณภัยเทศบาลตำบลนิคมสร้างตนเอง ลำโดมน้อย จัดทำแผนอพยพ แผนอพยพส่วนราชการ หรือวางมาตรการการอพยพ ซึ่งอย่างน้อยมี สารสำคัญประกอบด้วย บัญชีจำนวนผู้อพยพบัญชีส่วนราชการ สิ่งอำนวยความสะดวกในการอพยพ การ กำหนดเขตพื้นที่รองรับ การอพยพให้อยู่ในพื้นที่เหมาะสม การกำหนดเจ้าหน้าที่หรือผู้รับผิดชอบการอพยพไว้ ให้ชัดเจน การกำหนดเส้นทางอพยพหลักและเส้นทางอพยพสำรองสำหรับแต่ละประเภทภัย รวมทั้งการ สำรองและการจัดเตรียมพาหนะ น้ำมันเชื้อเพลิง แหล่งพลังงาน และระบบสื่อสารสำหรับการอพยพ

เพื่อเป็นการรักษาความปลอดภัยในชีวิต และทรัพย์สินของประชาชนและส่วนราชการ และสามารถดำเนินการอพยพเคลื่อนย้ายเป็นไปอย่างมีระบบสามารถระงับการแตกตื่นเสียชีวิตของประชาชนไปสู่สถานที่ปลอดภัยได้อย่างมีประสิทธิภาพ

การเตรียมการอพยพ ให้ดำเนินการดังนี้

- ๑) จัดทำแผนอพยพในพื้นที่เสี่ยงจากสาธารณภัยและแผนอพยพส่วนราชการ
- ๒) จัดหาสถานที่ปลอดภัยสำหรับการอพยพประชาชน
- ๓) จัดเตรียมเส้นทางอพยพหลักและเส้นทางสำรองสำหรับแต่ละประเภทภัย
- ๔) จัดทำป้ายแสดงสัญญาณเตือนภัยบอกเส้นทางอพยพไปสู่สถานที่ปลอดภัย
- ๕) จัดเตรียมสรรพกำลังหน่วยปฏิบัติการฉุกเฉิน หรือหน่วยอพยพ
- ๖) จัดเตรียมยานพาหนะ เครื่องมือ อุปกรณ์ เช่น รถยนต์ขับเคลื่อน ๔ ล้อ ไฟฉาย พลุส่องสว่าง นกหวีด เสื้อชูชีพ ฯลฯ
- ๗) จัดประชุมหรืออบรมให้ความรู้ในการช่วยเหลือตัวเองเมื่ออยู่ในภาวะฉุกเฉิน
- ๘) จัดให้มีการฝึกซ้อมแผนอพยพจากสาธารณภัย
- ๙) จัดทำคู่มือการอพยพจากสาธารณภัย ให้ประชาชนศึกษา

ทั้งนี้ ในการจัดทำแผนอพยพ การอพยพส่วนราชการ ให้กำหนดรายละเอียดโดยสำรวจและจัดทำบัญชีจำนวนผู้อพยพไว้ล่วงหน้า โดยแยกประเภทตามลำดับความเร่งด่วน การกำหนดเขตพื้นที่รวมพลและพื้นที่รองรับการอพยพ การกำหนดเจ้าหน้าที่ดำเนินการอพยพไว้ล่วงหน้า โดยระบุหน้าที่ความรับผิดชอบไว้ให้ชัดเจน การสำรวจยานพาหนะ น้ำมันเชื้อเพลิงตลอดจนระบบการสื่อสารสำหรับการอพยพ การกำหนดเส้นทางอพยพหลัก และเส้นทางรองที่ชัดเจน การกำหนดสถานที่ปลอดภัยเป็นพื้นที่รองรับการอพยพ การกำหนดระเบียบปฏิบัติในการรักษาความปลอดภัยและความสงบเรียบร้อยในการอพยพการอยู่อาศัยในพื้นที่รองรับการอพยพตลอดจนการอพยพกลับ การให้ความช่วยเหลือ และบริการในการดำรงชีพและระบบสุขลักษณะตามสมควรจัดให้มีสิ่งสาธารณูปโภค และสิ่งอำนวยความสะดวกเพิ่มเติมตลอดจนร่างระเบียบในการควบคุมการใช้สิ่งเหล่านี้

นอกจากนี้ ให้แบ่งการปกครองในพื้นที่อพยพออกเป็นกลุ่ม และจัดทำทะเบียนและจัดระเบียบการปกครอง โดยการจัดแบ่งประเภทของบุคคลตามลำดับเร่งด่วน เช่น ผู้ป่วยทุพพลภาพ คนพิการ คนชรา เด็ก และสตรีตามลำดับ และจัดเตรียมพื้นที่รองรับการอพยพไว้ล่วงหน้าให้เป็นตามลักษณะความจำเป็น เช่น ต้องห่างจากพื้นที่อันตราย ไม่กีดขวางหรือเหนี่ยวรั้งการปฏิบัติการ เป็นพื้นที่ที่สามารถจัดการด้านสุขลักษณะได้ มีความสะดวกในเส้นทางคมนาคม และมีสิ่งอำนวยความสะดวกและระบบสาธารณูปโภคตามสมควร

(๔.๓) การเตรียมการจัดตั้งศูนย์พักพิงชั่วคราว

ศูนย์พักพิงชั่วคราวเป็นการแก้ปัญหาที่อยู่อาศัยชั่วคราวในสถานการณ์ที่เกิดสาธารณภัยขึ้น ซึ่งรัฐต้องมีการเตรียมแผนรับมือต่อการอพยพในภาวะฉุกเฉิน โดยกำหนดอาคารที่จะใช้เป็น ศูนย์พักพิงชั่วคราวไว้และการบริหารจัดการในศูนย์พักพิงชั่วคราว เพราะจะมีผลโดยตรงต่อการดำรงชีวิตและศักดิ์ศรีกับผู้ประสบภัยที่เข้าพักพิง ทั้งนี้ กองอำนวยการป้องกันและบรรเทาสาธารณภัย เทศบาลตำบลนครสร้างตนเอง ลำโตน้อย มีแนวทางปฏิบัติสำหรับเตรียมการจัดตั้งศูนย์พักพิงชั่วคราวที่เหมาะสม และมีประสิทธิภาพควรประกอบด้วยอย่างน้อย ดังนี้

(๔.๔.๑) จัดหาสถานที่ตั้งศูนย์พักพิงชั่วคราว โดยกองอำนวยการป้องกันและบรรเทาสาธารณภัย อปท. ต้องดำเนินการคัดเลือกสถานที่ตั้งจากการมีส่วนร่วมจากทุกภาคส่วน โดยเฉพาะกลุ่มเปราะบาง โดยคำนึงถึงความปลอดภัย ไม่เสี่ยงต่อการเกิดซ้ำ มีการคมนาคมที่สะดวก มีความพร้อมของสาธารณูปโภค เช่น ประปา ไฟฟ้า รวมทั้งต้องกำหนดนโยบายในการเปิดและปิดศูนย์พักพิงชั่วคราวให้ชัดเจน

(๔.๓.๒) กำหนดให้มีปัจจัยความจำเป็นขั้นต่ำของศูนย์พักพิงชั่วคราวที่เหมาะสมตามมาตรฐานสเฟียร์

(๔.๓.๓) จัดการภายในศูนย์พักพิงชั่วคราว ให้กำหนดผู้รับผิดชอบภายในศูนย์พักพิงชั่วคราว ตามโครงสร้างแผนการบริหารจัดการศูนย์พักพิงชั่วคราว ได้แก่ ผู้จัดการศูนย์พักพิงชั่วคราว ซึ่งอาจเป็นได้ทั้งหน่วยงานของรัฐ องค์กรปกครองส่วนท้องถิ่น ผู้นำชุมชน หรือผู้อำนวยการโรงเรียน (กรณีโรงเรียนเป็นศูนย์ฯ) ทั้งนี้ ศูนย์พักพิงชั่วคราวอาจมีโครงสร้างภายในแบ่งเป็นฝ่ายปฏิบัติการและฝ่ายอำนวยความสะดวกตามความเหมาะสม

(๔.๓.๔) ให้มีการบริหารจัดการข้อมูลผู้อพยพ โดยมีการเก็บบันทึกข้อมูลที่จำเป็นประกอบด้วย ข้อมูลประชากร ข้อมูลส่วนบุคคล และข้อมูลด้านธุรการ โดยให้องค์กรปกครองส่วนท้องถิ่นเป็นหน่วยงานหลักในการจัดทำแผนบริหารจัดการศูนย์พักพิงชั่วคราว

(๔.๔) แผนบริหารความต่อเนื่อง (Business Continuity Plan : BCP)

แผนการบริหารความต่อเนื่อง เป็นแผนปฏิบัติงานในสภาวะวิกฤตฉุกเฉินในสถานการณ์เมื่อเกิดภัยต่างๆ เช่น ภัยที่เกิดจากธรรมชาติ อุบัติเหตุ หรือการมุ่งร้ายต่อองค์กร ฯลฯ ซึ่งจากสภาวะวิกฤต หรือเหตุการณ์ฉุกเฉินดังกล่าวส่งผลให้หน่วยงานหรือองค์กรต้องหยุดชะงักการดำเนินงานหรือไม่สามารถให้บริการประชาชนได้อย่างต่อเนื่อง ดังนั้น หน่วยงานส่วนราชการหรือองค์กรต่าง ๆ จึงต้องจัดทำแผนการบริหารความต่อเนื่อง (Business Continuity Plan : BCP) ขึ้น เพื่อเป็นแผนรองรับการดำเนินการกิจของหน่วยงานหรือองค์กรในช่วงสภาวะวิกฤตหรือเหตุการณ์ฉุกเฉิน เพื่อให้บริการประชาชนได้อย่างต่อเนื่อง เช่นเดียวกับในช่วงภาวะปกติ ซึ่งจะช่วยให้สามารถลดระดับความรุนแรงของผลกระทบที่เกิดขึ้นต่อหน่วยงานหรือองค์กรได้ แผนการบริหารความต่อเนื่องควรมีสาระสำคัญ ดังนี้

(๑) วัตถุประสงค์ของแผนการบริหารความต่อเนื่อง

(๒) ขอบเขตสถานการณ์ความเสี่ยงภัย เช่น แผนรับมือสถานการณ์ภัยจากอุทกภัย/อัคคีภัย/แผ่นดินไหว ฯลฯ

(๓) กำหนดสถานที่ปฏิบัติงานสำรอง

(๔) กำหนดขั้นตอนการปฏิบัติ

- บทบาทหน้าที่และความรับผิดชอบของผู้ปฏิบัติงาน เช่น ทีมอพยพ ทีมปฐมพยาบาล ทีมกู้ชีพกู้ภัย ทีมประสานงานและสนับสนุน ทีมรักษาความสงบเรียบร้อย ฯลฯ
- ระดับความรุนแรงของสถานการณ์และขั้นตอนการปฏิบัติงานฉุกเฉิน
- การอพยพทรัพยากรที่จำเป็นและเหมาะสมต่อสถานการณ์
- ขั้นตอนการฟื้นฟูหน่วยงานหลังผ่านพ้นวิกฤต

ฯลฯ

(๔.๕) การแจ้งเตือนภัย

การแจ้งเตือนภัย (Warning) เป็นการดำเนินการแจ้งเตือนภัยเพื่อให้บรรลุวัตถุประสงค์ในการลดความเสี่ยงจากสาธารณภัยที่จะเกิดขึ้น เพื่อเตรียมความพร้อม การป้องกัน และการลดผลกระทบ โดยการให้ข้อมูลข่าวสารเกี่ยวกับสาธารณภัยและการแจ้งเตือนภัยที่รวดเร็วไปยังพื้นที่และกลุ่มเป้าหมาย เพื่อให้หน่วยงานและประชาชนเตรียมความพร้อมรับมือกับสาธารณภัยที่จะเกิดขึ้นได้อย่างทันท่วงที ทั้งนี้ การแจ้งเตือนภัยจะหมายรวมถึงการแจ้งเตือนภัยล่วงหน้า (Early Warning) ตั้งแต่การให้ข้อมูลข่าวสารที่เป็นประโยชน์และทันเหตุการณ์ผ่านช่องทางต่าง ๆ ไปยังหน่วยงาน/องค์กร และประชาชน เพื่อให้หน่วยงานและ/หรือบุคคลที่กำลังเผชิญความเสี่ยงต่อการเกิดสาธารณภัยสามารถกระทำการอย่างใดอย่างหนึ่ง (ติดตามวิเคราะห์ และประเมินสถานการณ์) โดยระบบเตือนภัยแบบครบวงจร (End-to-End Warning System) จะมุ่งเน้นกระบวนการดำเนินการตั้งแต่ต้นทางในการวิเคราะห์ ประเมินความเสี่ยง เพื่อแจ้งเตือนไปยัง

หน่วยงานและประชาชนให้มีความพร้อมในการรับมือกับสาธารณภัยและสามารถอพยพไปยังพื้นที่ปลอดภัยได้อย่างมีประสิทธิภาพ ผ่านช่องทางสื่อสารต่าง ๆ ที่ได้จัดเตรียมไว้

(๔.๕.๑) แนวทางปฏิบัติของระบบการเตือนภัย ดำเนินการจัดหา ติดตั้ง และพัฒนาโครงสร้างระบบเตือนภัย ระบบสื่อสารและโครงสร้างพื้นฐานด้านการเตือนภัยในการพัฒนาการแจ้งเตือนภัย วิเคราะห์ข้อมูลสาธารณภัยและการส่งข้อมูลที่ถูกต้องรวดเร็วไปยังส่วนราชการ หน่วยงานที่เกี่ยวข้อง และประชาชนซึ่งการพัฒนาและเชื่อมโยงระบบการแจ้งเตือนและเฝ้าระวังภัยที่มีประสิทธิภาพ ประกอบด้วย ๔ องค์ประกอบหลัก ตามแผนภาพที่ ๔-๑ ได้แก่



แผนภาพที่ ๔-๑ องค์ประกอบสำคัญของระบบการเตือนภัย

(๑) การรับรู้และเข้าใจความเสี่ยง (Risk Knowledge) โดยการเก็บรวบรวมข้อมูล วิเคราะห์ข้อมูลที่เป็นระบบ และคำนึงถึงการเปลี่ยนแปลงของภัยอันเนื่องจากปัจจัยอื่น ๆ เช่น การขยายตัวของเมือง ฯลฯ มาใช้ในการประเมินความเสี่ยงจากสาธารณภัย เพื่อนำมาสนับสนุน/ตัดสินใจในการแจ้งเตือนภัยให้ตรงกับพื้นที่ที่จะได้รับผลกระทบเมื่อสาธารณภัยเกิดขึ้นการประเมินความเสี่ยงไม่ควรดำเนินการเพียงครั้งเดียว ควรมีการปรับปรุงตามระยะเวลา โดยขึ้นอยู่กับ การเปลี่ยนแปลงสภาพแวดล้อม กาลเวลา และบริบทของพื้นที่

(๒) การติดตามสถานการณ์และการพยากรณ์ (Monitoring and Forecasting) เป็นขั้นตอนในการเฝ้าระวัง ติดตามสถานการณ์ และการวิเคราะห์คาดการณ์สาธารณภัยที่จะเกิดขึ้นเชิงพื้นที่ในแต่ละระดับ โดยใช้เทคโนโลยีสารสนเทศ นวัตกรรม แบบจำลองการวิเคราะห์ข้อมูลจำนวนมาก (Data Analytical BIG DATA) และปัญญาประดิษฐ์ (Artificial Intelligence: AI) เพื่อให้การคาดการณ์มีความถูกต้อง แม่นยำ ครอบคลุม และรวดเร็ว

(๓) การแจ้งเตือนภัยและการสื่อสาร (Dissemination and Communication) ต้องจัดทำข้อความ หรือคำแจ้งเตือนที่ชัดเจน เข้าใจง่าย และเกิดประโยชน์ต่อชุมชน/ประชาชนมากที่สุด (เวลาที่ที่เกิดสาธารณภัย ระยะเวลาการเกิด พื้นที่ที่จะได้รับผลกระทบ แนวทางการปฏิบัติและการเตรียมพร้อม ฯลฯ) เพื่อให้ประชาชนไม่เกิดความสับสนและสามารถปฏิบัติตามได้อย่างถูกต้องวิธี รวมทั้งจะต้องจัดเตรียมโครงสร้างพื้นฐานระบบสื่อสาร (Communication Infrastructure) และระบบ/อุปกรณ์เตือนภัยให้ครอบคลุมพื้นที่เสี่ยงภัย

(๔) ความตระหนักรู้และการตอบสนองต่อการแจ้งเตือนภัย (Public Awareness and Response Capability) เมื่อชุมชน/ประชาชนในพื้นที่ได้รับข้อความ/สัญญาณแจ้งเตือนแล้ว ต้องรู้เท่าทันภัยโดยตระหนักถึงความปลอดภัย การป้องกันและเตรียมความพร้อมรับมือกับสาธารณภัยที่จะเกิดขึ้น ตั้งแต่การสร้างเสริมความเข้มแข็งในชุมชน การป้องกันและลดผลกระทบ ความสามารถจัดการในภาวะฉุกเฉิน ตลอดจนการอพยพไปยังพื้นที่ปลอดภัย

(๔.๕.๒) แนวทางปฏิบัติการแจ้งเตือนภัย เนื่องจากสาธารณภัยที่เกิดขึ้นโดยเฉพาะภัยธรรมชาติมีระยะเวลาในการเกิดที่แตกต่างกัน ดังนั้น ในการแจ้งเตือนภัยให้พิจารณาระยะเวลาของการแจ้ง

เตือนภัยตามแต่ละประเภทของสาธารณภัย เทศบาลตำบลนิคมสร้างตนเองลำโดมน้อย กำหนดกระบวนการเตือนภัย ดังนี้

(๑) การเฝ้าระวัง ติดตามสถานการณ์

๑) จัดชุดเฝ้าระวังและติดตามสถานการณ์ เพื่อทำหน้าที่เฝ้าระวังและติดตามสถานการณ์ข้อมูลความเคลื่อนไหวของเหตุการณ์สาธารณภัยที่อาจเกิดขึ้นตลอด ๒๔ ชั่วโมง พร้อมทั้งประสานการปฏิบัติกับกองอำนาจการป้องกันและบรรเทาสาธารณภัยข้างเคียง

๒) ติดตามการรายงานสภาพอากาศปรากฏการณ์ธรรมชาติ ข้อมูลสถานการณ์และการแจ้งข่าว การเตือนภัยจากกองอำนาจการป้องกันและบรรเทาสาธารณภัยระดับเหนือขึ้นไป และหน่วยงานที่เกี่ยวข้อง เช่น กรมอุตุนิยมวิทยา กรมชลประทาน กรมทรัพยากรน้ำ กรมอุทกศาสตร์ กรมป้องกันและบรรเทาสาธารณภัย ฯลฯ รวมทั้งสื่อต่างๆ เพื่อรวบรวมข้อมูล วิเคราะห์ เฝ้าระวัง ประเมินแนวโน้มการเกิดภัย

๓) จัดทีมประชาสัมพันธ์ เพื่อให้ข้อมูลข่าวสารให้ประชาชนได้รับทราบถึงระยะเวลา ภาวะที่จะคุกคาม (อันตรายต่อชีวิตและทรัพย์สิน) เป็นระยะๆ เพื่อป้องกันความตื่นตระหนกและความสับสนในเหตุการณ์ที่จะเกิดขึ้น และให้ความสำคัญกับผู้ที่ต้องช่วยเหลือเป็นกรณีพิเศษ เช่น ผู้พิการ ทั้งนี้ ความถี่ของการแจ้งข่าวเตือนภัยขึ้นอยู่กับแนวโน้มการเกิดภัย

๔) จัดให้มีอาสาสมัครและเครือข่ายเฝ้าระวังและติดตามสถานการณ์ปฏิบัติงานตลอด ๒๔ ชั่วโมง และแจ้งข่าวเตือนภัยระดับชุมชน ทำหน้าที่ติดตาม เฝ้าระวังปรากฏการณ์ธรรมชาติที่มีแนวโน้มการเกิดภัย แจ้งข่าวเตือนภัยแก่ชุมชน และรายงานสถานการณ์ให้กองอำนาจการป้องกันและบรรเทาสาธารณภัย เทศบาลตำบลนิคมสร้างตนเองลำโดมน้อย โดยใช้ระบบการสื่อสาร เครื่องมือแจ้งเตือนภัยของชุมชน

การติดตามข้อมูลความเคลื่อนไหวของเหตุการณ์ที่อาจส่งผลให้เกิดสาธารณภัย รวมทั้งทำหน้าที่เฝ้าระวัง ให้ข้อมูลข่าวสารแก่ประชาชน โดยกองอำนาจการป้องกันและบรรเทาสาธารณภัย เทศบาลตำบลนิคมสร้างตนเองลำโดมน้อย แลกเปลี่ยนข้อมูลข่าวสาร วิเคราะห์ และประเมินสถานการณ์จากข้อมูลข่าวสารที่ได้รับและตรวจสอบข้อเท็จจริงของข้อมูล เพื่อตัดสินใจในการเตรียมรับมือกับสาธารณภัย

รายงานสถานการณ์ภัยและผลการปฏิบัติให้กองอำนาจการป้องกันและบรรเทาสาธารณภัยอำเภอและจังหวัดทราบเป็นระยะๆ เพื่อประสานและสนับสนุนการปฏิบัติร่วมกัน

(๒) การแจ้งเตือนล่วงหน้า

เป็นการแจ้งข้อมูลข่าวสารที่บ่งชี้ว่า มีแนวโน้มที่จะเกิดสาธารณภัยขึ้นในพื้นที่ที่มีความเสี่ยงภัยไปยังส่วนราชการ หน่วยงาน และกองอำนาจการป้องกันและบรรเทาสาธารณภัยแต่ละระดับ และประชาชน เพื่อให้ติดตามข้อมูลข่าวสารและความเคลื่อนไหวอย่างต่อเนื่อง ทั้งนี้ ระยะเวลาสำหรับการแจ้งเตือนล่วงหน้าขึ้นอยู่กับสาธารณภัยแต่ละประเภท โดยให้กองอำนาจการป้องกันและบรรเทาสาธารณภัย เทศบาลตำบลนิคมสร้างตนเองลำโดมน้อย เป็นหน่วยประสานงานในการจัดวางแผนทาง มาตรการ และขั้นตอนการปฏิบัติร่วมกับหน่วยงานที่มีหน้าที่ในการเฝ้าระวัง ติดตามสถานการณ์ เผยแพร่ประชาสัมพันธ์ และแจกจ่ายข้อมูลข่าวสาร เพื่อให้การแจ้งเตือนล่วงหน้าที่มีมาตรฐานเป็นรูปแบบเดียวกันซึ่งสะดวกต่อการรับทราบและทำความเข้าใจ กับข้อมูลที่ได้รับ

(๓) การแจ้งเตือนภัย

หากประเมินสถานการณ์แล้วคาดว่าจะมีโอกาสเกิดสาธารณภัยมากกว่าร้อยละ ๖๐ ให้มีการแจ้งเตือนภัยทันทีกับกองอำนาจการป้องกันและบรรเทาสาธารณภัยแต่ละระดับและประชาชนในพื้นที่เสี่ยงภัย ในการเตรียมความพร้อมรับมือกับสาธารณภัยที่จะเกิดขึ้น โดยมีข้อมูลการแจ้งเตือนภัย ดังนี้

- คาดการณ์ระยะเวลา และบริเวณพื้นที่ที่จะเกิดสาธารณภัย
- ผลกระทบที่อาจเกิดขึ้นและความยาวนานของภัย (ระยะเวลา)
- แนวทางการปฏิบัติตนของส่วนราชการ หน่วยงาน และประชาชน

ในการป้องกันตนเองให้ปลอดภัยจากสารอันตรายที่อาจจะเกิดขึ้น ทั้งนี้ ให้นำแนวทาง มาตรการ และขั้นตอนการปฏิบัติจากกองอำนาจการป้องกันและบรรเทาสาธารณภัยระดับเหนือขึ้นไปมาเป็นแนวทางในการปฏิบัติด้วย

- การเตรียมความพร้อมรับมือ เช่น อาหาร น้ำดื่ม ยารักษาโรค เป็นต้น

ทั้งนี้ ระยะเวลาในการแจ้งเตือนล่วงหน้าขึ้นอยู่กับสถานการณ์และประเภทของสารอันตราย เช่น ดินโคลนถล่ม/น้ำป่าไหลหลากอาจมีระยะเวลาในการแจ้งเตือน ๑-๒ วัน ในขณะที่กรณีพิบัติภัยสึนามิจะมีระยะเวลา ๑-๒ ชั่วโมงในการแจ้งให้อพยพ โดย **เทศบาลตำบลนิคมสร้างตนเองลำโดมน้อย กำหนดวิธีการแจ้งเตือนภัย ดังนี้**

(๑) แจ้งเตือนผ่านหน่วยงาน โดยใช้กลไกระบบการบริหารราชการแจ้งเตือนผ่านองค์กรปกครองส่วนท้องถิ่น ได้แก่ เทศบาล องค์กรปกครองส่วนท้องถิ่น รวมถึง การปกครองท้องที่ ได้แก่ กำนัน และผู้ใหญ่บ้าน หน่วยช่วยเหลือบรรเทาสาธารณภัยผ่านหน่วยงานระดับต่างๆ ไปสู่ระดับพื้นที่ ให้กับกลุ่มผู้ได้รับผลกระทบ และประชาชนทั่วไป

(๒) แจ้งเตือนประชาชนโดยตรง โดยผ่านทางสถานีโทรทัศน์ วิทยุชุมชน วิทยุสมัครเล่น โทรสาร โทรศัพท์มือถือ หอกระจายข่าว หอเตือนภัย เสียงตามสาย ไซเรนเตือนภัยแบบมือหมุน โทรโข่ง นกหวีด หรือสัญญาณเสียงที่กำหนดใช้เป็นสัญญาณเตือนภัยประจำหมู่บ้านหรือตำบล หรือแอปพลิเคชันไลน์ (Line)

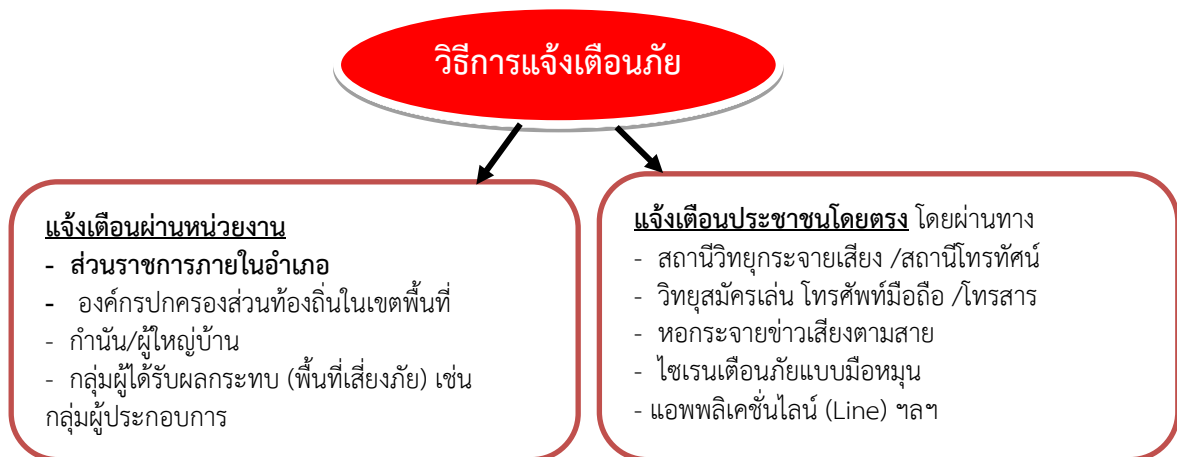

(๔) **รับมือและอพยพ** หากคาดว่าสารอันตรายที่เกิดขึ้นจะส่งผลกระทบต่อชีวิตและทรัพย์สินของประชาชนในพื้นที่ ให้ผู้อำนวยการท้องถิ่นสั่งการให้อพยพไปยังพื้นที่ปลอดภัย หรือพื้นที่ที่หน่วยงานราชการ มูลนิธิ องค์กร หรือเอกชนได้จัดเตรียมไว้ โดยกำหนดแนวทางและขั้นตอนการปฏิบัติ รวมทั้งแผนเผชิญเหตุ สำหรับส่วนราชการ หน่วยงาน และองค์กรเอกชน ในการรับมือกับสารอันตรายที่เกิดขึ้น โดยจะประสานหน่วยงานที่เกี่ยวข้องในพื้นที่ เช่น ศูนย์ป้องกันและบรรเทาสาธารณภัยเขต กองกำลังทหารเป็นหน่วยงานสนับสนุนทรัพยากร ยานพาหนะ เครื่องมือพิเศษ ทั้งนี้ หากเกินศักยภาพที่จะรับมือกับสถานการณ์ได้ ให้รายงานกองอำนาจการป้องกันและบรรเทาสาธารณภัยอำเภอทราบทันที

แผนภาพกระบวนการแจ้งเตือนภัย

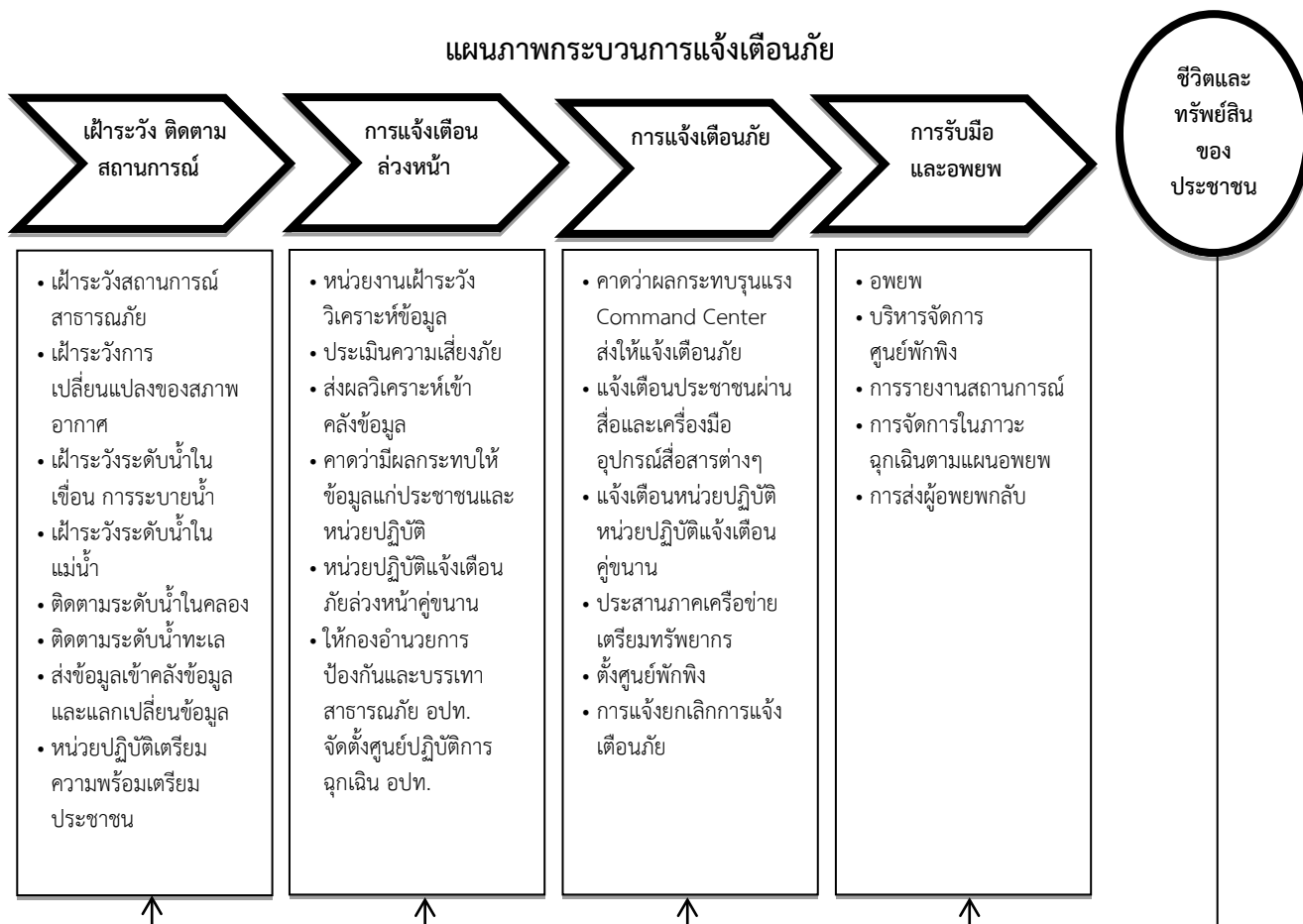

แผนภาพที่ ๔ - ๒ : กระบวนการแจ้งเตือนภัย

(๔.๕.๓) แนวทางปฏิบัติพัฒนาและเชื่อมโยงระบบการแจ้งเตือนของคนและชุมชนในพื้นที่เสี่ยงภัย เพื่อให้การเตือนภัยมีความแม่นยำ น่าเชื่อถือและมีประสิทธิภาพมากยิ่งขึ้น โดยมีแนวทาง ดังนี้

(๑) นำเทคโนโลยี นวัตกรรม มาใช้ในการพยากรณ์ คาดการณ์ ติดตามสถานการณ์การเกิดสาธารณภัย

(๒) จัดทำระเบียบปฏิบัติประจำ (Standard Operating Procedure : SOP) ในการแจ้งเตือนประชาชนเมื่อเกิดคาดว่าจะเกิดภัยขึ้นในชุมชน และเสริมสร้างขีดความสามารถของเจ้าหน้าที่ผู้ปฏิบัติงานในการแจ้งเตือนภัย

(๓) จัดวางระบบสื่อสารหลัก อย่างน้อย ๒ ระบบ และระบบสื่อสารสำรอง

- ◆ ระบบสื่อสารหลักที่กำหนดไว้ คือ
- ◆ ระบบสื่อสารสำรองที่กำหนดไว้ คือ

(๔) เตรียมความพร้อมและสร้างความตระหนัก รวมถึง ให้ประชาชนมีการรับรู้ และเข้าใจความเสี่ยงจากข้อมูลที่ได้รับ โดยจัดให้มีการฝึกอบรม เช่น อาสาสมัครแจ้งเตือนภัยในตำบล และหมู่บ้าน เพื่อเสริมสร้างความเข้าใจเกี่ยวกับระบบเตือนภัยที่มีความแตกต่างกันของภัยแต่ละประเภท เป็นต้น

(๕) จัดให้มีการฝึกกระบวนการระบบเตือนภัยเพื่อเป็นการทดสอบแผนปฏิบัติการ แผนเผชิญเหตุ ขั้นตอน เครื่องมือ อุปกรณ์ และความพร้อมของประชาชนทั้งในระดับจังหวัด อำเภอ ตำบล หมู่บ้าน อย่างน้อยปีละ ๑ ครั้ง

(๔.๕.๔) **แนวทางปฏิบัติเผยแพร่ข้อมูลข่าวสาร** ให้นำเทคโนโลยีมาสนับสนุนในรูปแบบต่างๆ เช่น แผนที่เสี่ยงภัย แอปพลิเคชัน จัดทำ Web Service ในการนำเสนอข้อมูลและ Mobile Application เพื่อเป็นช่องทางในการให้บริการข้อมูล และแจ้งเตือนภัยให้แก่ประชาชน และกลุ่มเปราะบาง ผ่านสมาร์ตโฟน (Smart Phone) หรือแท็บเล็ต (Tablet) หรือระบบอื่นที่สามารถเข้าถึงได้โดยง่าย

(๔.๖) **เตรียมความพร้อมด้านทรัพยากรสาธารณสุข**

(๔.๖.๑) จัดทำแผนและขั้นตอนในการจัดหาวัสดุ อุปกรณ์ เครื่องมือเครื่องใช้ และยานพาหนะ เพื่อใช้ในการป้องกันและบรรเทาสาธารณภัย

(๔.๖.๒) จัดให้มีสิ่งของสำรองจ่ายเพื่อการช่วยเหลือผู้ประสบภัย ได้แก่ อาหาร เสื้อผ้า เครื่องนุ่งห่ม เต็นท์ ที่พักชั่วคราว ยารักษาโรค อุปกรณ์เครื่องใช้ที่จำเป็นต่อการดำรงชีวิต เครื่องจักรกล สาธารณภัย อุปกรณ์เครื่องมือพิเศษสำหรับแต่ละประเภทภัย วัสดุสิ้นเปลือง รวมทั้งสิ่งอำนวยความสะดวกต่าง ๆ

(๔.๖.๓) จัดให้มีการระดมทรัพยากรอื่น ๆ เช่น คน งบประมาณ ระบบเทคโนโลยี ข้อมูลสาธารณสุข รวมถึงผู้เชี่ยวชาญพิเศษ การเตรียมความพร้อมด้านทรัพยากรเพื่อเป็นการสร้างความเป็นหุ้นส่วน ร่วมกันของทุกหน่วยงานทั้งภาครัฐ ภาคเอกชน ชุมชน องค์กรที่ไม่แสวงหาผลกำไร และมูลนิธิต่าง ๆ

(๔.๖.๔) บูรณาการระดมทรัพยากรจากหลายหน่วยงานให้มีความพร้อมรับมือกับ สาธารณภัย ได้แก่ การประเมินความต้องการในการใช้ทรัพยากรในแต่ละประเภทภัย การประมาณทรัพยากร ที่จำเป็นต้องใช้ การตรวจสอบสถานะความพร้อมใช้ของทรัพยากร การบำรุงรักษา การฝึกทักษะความชำนาญ ในการใช้งานอุปกรณ์และระบบต่าง ๆ การจัดทำฐานข้อมูลบัญชีทรัพยากร การวางระบบการจัดสรรทรัพยากร รวมทั้งระบบการระดมสรรพกำลัง การวางแผนระบบโลจิสติกส์ และการจัดทำคู่มือปฏิบัติงาน

(๔.๖.๕) จัดทำคำขอของงบประมาณเพื่อการป้องกันและลดผลกระทบ การเตรียมความพร้อม การเผชิญเหตุและการจัดการในภาวะฉุกเฉิน รวมถึงการฟื้นฟูอย่างยั่งยืน

กลยุทธ์ที่ 3 ส่งเสริมให้ทุกภาคส่วนสร้างความเป็นหุ้นส่วนในการลดความเสี่ยงจากสาธารณภัย

เป็นการมุ่งเน้นบทบาทการมีส่วนร่วมของทุกภาคส่วนในฐานะหุ้นส่วนในการป้องกันและบรรเทา สาธารณภัย ด้วยการกำหนดบทบาทของแต่ละภาคส่วนให้มีความชัดเจน เพื่อสร้างการรับรู้บทบาท ภารกิจ และความรู้สึกในความเป็นส่วนหนึ่งของการลดความเสี่ยงจากสาธารณภัยร่วมกัน โดยเปิดโอกาสให้ “ร่วมคิด ร่วมตัดสินใจ ร่วมทำ ร่วมแก้ปัญหา” ตามวงจรการจัดการความเสี่ยงจากสาธารณภัย ซึ่งเป็นแนวทางในการนำ เรื่องการลดความเสี่ยงจากสาธารณภัยเข้าสู่กระแสหลักในการพัฒนาอย่างยั่งยืนของประเทศ (Mainstreaming Disaster Risk Reduction into Development) และเสริมสร้างความเข้มแข็งหรือภูมิคุ้มกันให้แก่ชุมชน สังคม และประเทศต่อไป

ทั้งนี้ เทศบาลตำบลนิคมสร้างตนเองลำโดมน้อย ได้กำหนดนโยบายการสร้างความเป็นหุ้นส่วนใน การจัดการความเสี่ยงจากสาธารณภัยเป็นนโยบายสำคัญของจังหวัด โดยขับเคลื่อนการบูรณาการลดความเสี่ยง

จากสาธารณสุข ให้นำไปสู่การปฏิบัติอย่างเป็นรูปธรรม รวมทั้งให้ความสำคัญในการวางแผน และจัดสรรงบประมาณ เพื่อสนับสนุนการดำเนินงาน ดังนี้

(๑) แนวทางปฏิบัติในการกำหนดให้เป็นนโยบายสำคัญของท้องถิ่น

(๑.๑) ส่งเสริมบทบาทการมีส่วนร่วมของทุกภาคส่วนในฐานะหุ้นส่วนในการลดความเสี่ยงจากสาธารณสุข ได้แก่ การร่วมจัดทำแผนปฏิบัติการในการป้องกันและบรรเทาสาธารณสุขขององค์กรปกครองส่วนท้องถิ่น และระบุแผนงาน/โครงการในการลดความเสี่ยงจากสาธารณสุขไว้ในแผนพัฒนาท้องถิ่น และสนับสนุนความเป็นหุ้นส่วนระหว่างรัฐร่วมกับเอกชน ในกระบวนการวางแผน และขั้นตอนการจัดสรรงบประมาณ

(๑.๒) สนับสนุนและจัดสรรงบประมาณสำหรับการลดความเสี่ยงจากสาธารณสุข การเผชิญเหตุ และการฟื้นฟู เช่น งบประมาณรายจ่ายประจำปี งบประมาณในลักษณะบูรณาการเชิงยุทธศาสตร์ เป็นต้น

(๑.๓) สร้างความเข้มแข็งในการประสานงานระหว่างหน่วยงาน และการสร้างความร่วมมือระหว่างภาครัฐ ภาคประชาสังคม และภาคเอกชน

(๑.๔) จัดทำแผนรองรับการดำเนินการกิจการให้บริการประชาชนได้อย่างต่อเนื่องเมื่อเกิดสาธารณสุขขึ้น เพื่อเป็นการเร่งให้การดำเนินงานหรือการให้บริการแก่ประชาชนกลับมาให้เหมือนภาวะปกติ

(๑.๕) ส่งเสริมและสนับสนุนโครงการความร่วมมือภาครัฐและเอกชนโดยการให้เอกชนเข้ามามีส่วนร่วมกับภาครัฐในการจัดสร้าง ปรับปรุง และพัฒนาการบริหารจัดการสาธารณสุขปโภคและสาธารณสุขการขั้นพื้นฐาน รวมถึงการให้บริการที่เกี่ยวข้องอื่น ๆ ให้แก่ประชาชนภายใต้กรอบความเสี่ยงและระยะเวลาที่กำหนด เช่น จัดทำบันทึกข้อตกลงระหว่างภาคประชาสังคม ภาคเอกชน ภาครัฐในการนำนโยบายการลดความเสี่ยงจากสาธารณสุขไปสู่การปฏิบัติ

(๒) แนวทางปฏิบัติในการร่วมเป็นหุ้นส่วนในการลดความเสี่ยงจากสาธารณสุขของชุมชน

ชุมชนมีบทบาทสำคัญเป็นอย่างมากในการเตรียมความพร้อมและลดความเสี่ยงจากสาธารณสุข เนื่องจากชุมชนต้องอาศัยอยู่ในพื้นที่ของตนซึ่งมีความเสี่ยง หากชุมชนได้รับการพัฒนาศักยภาพรวมทั้งมีภูมิปัญญาท้องถิ่นในการลดความเสี่ยงจากสาธารณสุข ก็สามารถทำให้ชุมชนของตนเองมีความปลอดภัยจากสาธารณสุขหรือพ้นตัวจากสาธารณสุขที่เกิดขึ้นได้ภายในระยะเวลาอันรวดเร็ว โดยมีแนวทางปฏิบัติในการลดความเสี่ยงจากสาธารณสุขของชุมชน ดังนี้

(๑) การทำความเข้าใจเรื่องความเสี่ยงจากสาธารณสุข ให้สำรวจชุมชนเพื่อวิเคราะห์ความเสี่ยงและศักยภาพ รวมทั้งกลุ่มเปราะบางของชุมชน แล้วนำข้อมูลเหล่านั้นมาจัดทำเป็นแผนลดความเสี่ยงภัยของชุมชน

(๒) ใช้ภูมิปัญญาท้องถิ่นในการเตรียมพร้อมรับมือกับสาธารณสุข

(๓) มีแผนในภาวะฉุกเฉินเมื่อเกิดสาธารณสุขและแผนการฟื้นฟูชุมชนหลังจากเกิดสาธารณสุข โดยมีการประสานงานกับหน่วยงานของรัฐที่มีหน้าที่รับผิดชอบในระดับท้องถิ่น ระดับอำเภอ และระดับจังหวัด เพื่อให้แผนมีการบูรณาการและตอบสนองความต้องการของชุมชนได้อย่างแท้จริง

(๔) มีแผนรับมือกับสาธารณสุขในครอบครัว เช่น การสร้างบ้านเรือนให้มีความเข้มแข็งและอยู่ในพื้นที่ปลอดภัย รวมทั้งมีการเตรียมพร้อมในครอบครัวหากต้องอพยพออกจากที่พักอาศัยเดิม

(๕) จัดการฝึกอบรมสมาชิกชุมชนอยู่เสมอ โดยเฉพาะอย่างยิ่งกลุ่มเปราะบางเพื่อให้มีศักยภาพมากขึ้น

(๖) สร้าง ซ่อมแซม หรือปรับปรุงสาธารณูปโภคในชุมชนให้ช่วยลดความรุนแรงจากสาธารณสุข เช่น ชุมชนที่โดนน้ำท่วมบ่อยอาจมีการสร้างฝายชะลอน้ำหรือทำพื้นที่แก้มลิงเพื่อพักน้ำ เป็นต้น

(๗) เตรียมสิ่งของยุงซีฟที่จำเป็นก่อนที่จะเกิดสาธารณสุข

บทที่ ๕

การปฏิบัติขณะเกิดภัย

ยุทธศาสตร์ที่ ๒ : การจัดการในภาวะฉุกเฉินแบบบูรณาการ

การจัดการในภาวะฉุกเฉิน เป็นการปฏิบัติการเผชิญเหตุเพื่อบรรเทาความรุนแรงของสาธารณภัย รวมทั้งการรักษาชีวิต สร้างความมั่นใจ และปฏิบัติหน้าที่อย่างเป็นทางการของเจ้าหน้าที่ และประชาชน โดยให้ยึดถือว่าการรักษาชีวิต และทรัพย์สินของประชาชนเป็นเรื่องเร่งด่วนลำดับแรก ที่จะต้องเร่งเข้าระงับเหตุ และให้ความช่วยเหลือ ทั้งนี้ การจัดการในภาวะฉุกเฉินต้องให้ความสำคัญ กับมาตรฐาน เอกภาพ ด้วยการใช้ทรัพยากรที่มีอยู่อย่างมีประสิทธิภาพและคุ้มค่า โดยการจัดโครงสร้างองค์กรปฏิบัติ ระบบการจัดการ ทรัพยากร และแบ่งมอบภารกิจความรับผิดชอบตามความเหมาะสม ทรัพย์สิน ทรัพยากร สภาพแวดล้อม และสังคมให้มีผลกระทบน้อยที่สุด ดังนั้น ในภาวะปกติจึงต้องมีการเตรียมความพร้อมไว้เพื่อให้สามารถเผชิญกับเหตุสาธารณภัยที่เกิดขึ้นได้

๕.๑ แนวคิดการจัดการในภาวะฉุกเฉิน

๕.๑.๑ มาตรฐานการจัดการในภาวะฉุกเฉิน

ให้มีการจัดการในภาวะฉุกเฉินภายใต้รูปแบบ ระบบ และความเข้าใจที่เป็นมาตรฐานเดียวกัน เพื่อให้การจัดการสาธารณภัยสามารถเชื่อมต่อกันที่และภารกิจของหน่วยงานต่างๆ ได้ทันที โดยการนำระบบการบัญชาการเหตุการณ์มาบังคับใช้กับหน่วยงานที่มีหน้าที่เข้าปฏิบัติการเผชิญเหตุสาธารณภัยที่เกิดขึ้น

๕.๑.๒ เอกภาพการจัดการในภาวะฉุกเฉิน

ให้มีการกำหนดลำดับการบังคับบัญชาที่ชัดเจน ระหว่างหน่วยงานต่าง ๆ ที่จะรับหน้าที่และภารกิจจากผู้ใด หน่วยงานใดเป็นหน่วยงานหลักในการเผชิญเหตุสาธารณภัยที่เกิดขึ้น หน่วยงานใดทำหน้าที่สนับสนุน รวมทั้งมีการแบ่งความรับผิดชอบต่อสถานการณ์ด้วยการกำหนดแนวทางปฏิบัติ (วัตถุประสงค์) กลยุทธ์/ยุทธวิธีที่ชัดเจน ซึ่งจะช่วยให้เจ้าหน้าที่จากหน่วยงานต่าง ๆ ที่เข้าร่วมในการเผชิญเหตุสาธารณภัยที่เกิดขึ้นสามารถปฏิบัติงานได้เป็นไปในทิศทางเดียวกันอย่างรวดเร็ว ราบรื่น และมีประสิทธิภาพ

๕.๑.๓ ความยืดหยุ่นของโครงสร้างองค์กรการจัดการในภาวะฉุกเฉิน

ในระบบการจัดการในภาวะฉุกเฉิน จำเป็นต้องมีโครงสร้างองค์กรปฏิบัติที่มีความยืดหยุ่น เพื่อให้สามารถตอบโต้กับเหตุการณ์ที่อาจเกิดขึ้นได้ทุกประเภทและทุกขนาด เนื่องจากต้องอาศัยการประสานการดำเนินงานระหว่างหน่วยงาน ขอบเขตอำนาจหน้าที่ พื้นที่รับผิดชอบ รวมถึงสาขาวิชาชีพที่หลากหลาย ดังนั้น โครงสร้างขององค์กรปฏิบัติจึงต้องมีความยืดหยุ่นสอดคล้องกับแต่ละสถานการณ์ที่เกิดขึ้น โดยอาจปรับเปลี่ยนทั้งจำนวนบุคลากร บทบาทหน้าที่ และกิจกรรม

๕.๒ เป้าประสงค์

- ๕.๒.๑ เพื่อยกระดับมาตรฐานระบบจัดการสาธารณสุขในภาวะฉุกเฉินเป็นไปอย่าง มีมาตรฐาน ยืดหยุ่น และเป็นเอกภาพ โดยบูรณาการความร่วมมือกับทุกภาคส่วนให้เกิดประสิทธิภาพและประสิทธิผล
- ๕.๒.๒ เพื่อให้ผู้ประสบภัยได้รับความช่วยเหลือบรรเทาทุกข์อย่างรวดเร็ว ท้วถึง และทันต่อเหตุการณ์
- ๕.๒.๓ เพื่อลดความสูญเสียชีวิตและทรัพย์สินของประชาชนที่ได้รับผลกระทบจากสาธารณสุขให้น้อยที่สุด





๕.๔ กลยุทธ์การบูรณาการการจัดการในภาวะฉุกเฉิน

กลยุทธ์ที่ 1 สร้างมาตรฐานการจัดการในภาวะฉุกเฉินอย่างมีเอกภาพ

การสร้างมาตรฐานการจัดการในภาวะฉุกเฉินอย่างมีเอกภาพ เป็นการวางแผนการเผชิญเหตุสาธารณสุขที่เกิดขึ้นอย่างเป็นระบบ โดยกำหนดโครงสร้างองค์การจัดการในภาวะฉุกเฉิน ระบบข้อมูล การสนับสนุน การตัดสินใจ การควบคุม การสั่งการ และการใช้แนวทางปฏิบัติที่เหมาะสมเป็นมาตรฐานเพื่อให้การจัดการในภาวะฉุกเฉินเป็นไปอย่างมีประสิทธิภาพ

(๑) แนวทางปฏิบัติในการแจ้งเตือนภัยของหน่วยงานภาครัฐในการจัดการสาธารณสุข

เทศบาลตำบลนิคมสร้างตนเองลำโดมน้อย ได้กำหนดแนวทางปฏิบัติในการแจ้งเตือนภัยของหน่วยงานภาครัฐในการจัดการสาธารณสุข โดยใช้แนวทางตามแผนป้องกันและบรรเทาสาธารณสุขแห่งชาติ ซึ่งกำหนดระดับของสถานการณ์สาธารณสุข สำหรับใช้เป็นกรอบแนวคิดในการแจ้งเตือนภัย และเพื่อเป็นแนวทางให้หน่วยงาน ที่เกี่ยวข้องนำไปปรับใช้ตามภารกิจ/หน้าที่ของหน่วยงานในการจัดการสาธารณสุข โดยกำหนดความหมายของสีตามสถานการณ์ของสาธารณสุขไว้ ๕ ระดับ ดังนี้

- สีแดง**  หมายถึง สถานการณ์อยู่ในภาวะอันตรายสูงสุด ให้อาศัยอยู่แต่ในสถานที่ปลอดภัย หรือต้องอพยพไปยังสถานที่ปลอดภัย และปฏิบัติตามข้อสั่งการ
- สีส้ม**  หมายถึง สถานการณ์อยู่ในภาวะเสี่ยงอันตรายสูง เจ้าหน้าที่กำลังควบคุมสถานการณ์ ให้อพยพไปยังสถานที่ปลอดภัย และปฏิบัติตามแนวทางที่กำหนด
- สีเหลือง**  หมายถึง สถานการณ์อยู่ในภาวะเสี่ยงอันตราย มีแนวโน้มที่สถานการณ์จะรุนแรงมากขึ้น ให้จัดเตรียมความพร้อมรับสถานการณ์ และปฏิบัติตามคำแนะนำ
- สีน้ำเงิน**  หมายถึง สถานการณ์อยู่ในภาวะเฝ้าระวัง ให้ติดตามข้อมูลข่าวสารอย่างใกล้ชิด
- สีเขียว**  หมายถึง สถานการณ์อยู่ในภาวะปกติ ให้ติดตามข้อมูลข่าวสารเป็นประจำ

(๒) แนวทางปฏิบัติในการจัดการเมื่อเกิดสาธารณสุขตามพระราชบัญญัติป้องกันและบรรเทาสาธารณสุข พ.ศ. ๒๕๕๐

(๒.๑) เมื่อเกิดหรือคาดว่าจะเกิดสาธารณสุขขึ้นในเขตพื้นที่ เทศบาลตำบลนิคมสร้างตนเองลำโดมน้อย ดำเนินการดังนี้

(๒.๑.๑) เมื่อเกิดหรือคาดว่าจะเกิดสาธารณภัยขึ้นในเขตเทศบาลตำบลนิคมสร้างตนเอง ลำโตน้อย ให้เป็นหน้าที่ของผู้อำนวยการท้องถิ่นของ เทศบาลตำบลนิคมสร้างตนเองลำโตน้อย เข้าดำเนินการป้องกันและบรรเทาสาธารณภัยโดยเร็ว และให้แจ้งผู้อำนวยการอำเภอสิรินธร และผู้อำนวยการจังหวัดอุบลราชธานี ทราบทันที

(๒.๑.๒) กรณีที่พื้นที่ที่เกิดหรือคาดว่าจะเกิดสาธารณภัยอยู่ในความรับผิดชอบของ ผู้อำนวยการท้องถิ่นหลายคน ผู้อำนวยการท้องถิ่นคนหนึ่งคนใดจะใช้อำนาจหรือปฏิบัติหน้าที่ไปพลางก่อนก็ได้ แล้วให้แจ้งผู้อำนวยการท้องถิ่นอื่นทราบโดยเร็ว

(๒.๑.๓) กรณีผู้อำนวยการท้องถิ่นมีความจำเป็นต้องได้รับความช่วยเหลือจาก เจ้าหน้าที่ของรัฐ หรือหน่วยงานของรัฐที่อยู่นอกเขตขององค์กรปกครองส่วนท้องถิ่นแห่งพื้นที่ของตน ให้แจ้งให้ผู้อำนวยการอำเภอ หรือผู้อำนวยการจังหวัดแล้วแต่กรณี เพื่อสั่งการโดยเร็วต่อไป

(๒.๑.๔) ผู้อำนวยการในเขตพื้นที่ที่ติดต่อกับหรือใกล้เคียงมีหน้าที่สนับสนุนการป้องกันและบรรเทาสาธารณภัยแก่ผู้อำนวยการซึ่งรับผิดชอบในการป้องกันและบรรเทาสาธารณภัยที่เกิดขึ้นในพื้นที่ติดต่อกับหรือใกล้เคียงนั้น

(๒.๑.๕) เมื่อเกิดสาธารณภัยขึ้น เจ้าพนักงานที่ประสบเหตุมีหน้าที่ต้องเข้าดำเนินการเบื้องต้นเพื่อระงับภัยนั้น แล้วรีบรายงานให้ผู้อำนวยการท้องถิ่นเพื่อสั่งการต่อไป และในกรณีจำเป็นอันไม่อาจหลีกเลี่ยงได้ ให้เจ้าพนักงานมีอำนาจดำเนินการใดเพื่อประโยชน์ในการคุ้มครองชีวิตหรือป้องกันอันตรายที่จะเกิดแก่บุคคลได้

(๒.๑.๖) กรณีเจ้าพนักงานจำเป็นต้องเข้าไปในอาคาร หรือสถานที่ที่อยู่ใกล้เคียงกับ บริเวณที่เกิดสาธารณภัยเพื่อทำการป้องกันและบรรเทาสาธารณภัยให้กระทำต่อเมื่อได้รับอนุญาตจาก เจ้าของหรือผู้ครอบครองอาคารหรือสถานที่แล้ว เว้นแต่ไม่มีเจ้าของหรือผู้ครอบครองอยู่ในเวลานั้น หรือเมื่อมี ผู้อำนวยการอยู่ด้วย และหากทรัพย์สินนั้นเป็นสิ่งที่ทำให้เกิดสาธารณภัยได้ง่าย ให้เจ้าพนักงานมีอำนาจสั่งให้ เจ้าของหรือผู้ครอบครองขนย้ายทรัพย์สินออกจากอาคารหรือสถานที่ดังกล่าวได้ หากเจ้าของหรือผู้ครอบครอง ไม่ปฏิบัติตามคำสั่ง ให้เจ้าพนักงานมีอำนาจขนย้ายทรัพย์สินนั้นได้ตามความจำเป็นแก่การป้องกันและบรรเทา สาธารณภัย โดยเจ้าพนักงานไม่ต้องรับผิดชอบต่อความเสียหายอันเกิดจากการกระทำดังกล่าว

(๒.๑.๗) ให้ผู้อำนวยการในเขตพื้นที่ที่รับผิดชอบสำรวจความเสียหายที่เกิดขึ้น และทำ บัญชีรายชื่อผู้ประสบภัยและทรัพย์สินที่เสียหายไว้เป็นหลักฐาน พร้อมทั้งออกหนังสือรับรองให้ผู้ประสบภัยไว้ เป็นหลักฐานในการรับการสงเคราะห์และฟื้นฟู

(๒.๑.๘) ในกรณีที่เกิดสาธารณภัยร้ายแรงอย่างยิ่ง (ระดับ ๔) นายกรัฐมนตรีหรือรอง นายกรัฐมนตรีซึ่งนายกรัฐมนตรีมอบหมายมีอำนาจสั่งการผู้บัญชาการ ผู้อำนวยการ หน่วยงานของรัฐ และ องค์กรปกครองส่วนท้องถิ่นให้ดำเนินการอย่างหนึ่งอย่างใดเพื่อการป้องกันและบรรเทาสาธารณภัยรวมตลอด ทั้งให้ความช่วยเหลือแก่ประชาชน โดยมีอำนาจเช่นเดียวกับผู้บัญชาการป้องกันและบรรเทาสาธารณภัย แห่งชาติ และผู้อำนวยการแต่ละระดับ

(๓) แนวทางปฏิบัติในการจัดตั้งองค์กรปฏิบัติการจัดการในภาวะฉุกเฉิน

(๓.๑) การจัดตั้งองค์กรปฏิบัติการในการจัดการในภาวะฉุกเฉิน เทศบาลตำบลนิคมสร้างตนเองลำโตน้อย

ทำหน้าที่เป็นกลไกที่เป็นศูนย์กลางการปฏิบัติในการจัดการในภาวะฉุกเฉิน (Emergency Operation Centre : EOC) เพื่อให้การวิเคราะห์ ประเมิน ประสานงาน และปฏิบัติการกิจต่างๆ ที่เกี่ยวข้องในการจัดการเหตุการณ์ต่างๆ ในภาวะฉุกเฉินมีความเป็นเอกภาพ โดยมีองค์ประกอบ และโครงสร้างภายในองค์กรที่จำเป็น เหมาะสม และสอดคล้องกับภารกิจระดับการจัดการสาธารณภัย ของประเทศในแต่ละระดับ เพื่อให้เกิดความคล่องตัว มีความยืดหยุ่น และมีประสิทธิภาพ

ทั้งนี้ เมื่อเกิดหรือคาดว่าจะเกิดสาธารณภัยขึ้น ให้กองอำนวยการป้องกันและบรรเทาสาธารณภัย เทศบาลตำบลนิคมสร้างตนเองลำโดมน้อย จัดตั้งศูนย์ปฏิบัติการฉุกเฉินท้องถิ่น (ศปก.อปท.) ขึ้น โดยมีผู้อำนวยการท้องถิ่นเป็นผู้ควบคุมและสั่งการ เพื่อทำหน้าที่จัดการสาธารณภัยที่เกิดขึ้นจนกว่าสถานการณ์จะกลับเข้าสู่ภาวะปกติ พร้อมทั้งประสานกับส่วนราชการและหน่วยงานที่เกี่ยวข้องในพื้นที่รับผิดชอบ และประสานความร่วมมือกับทุกภาคส่วนในการจัดการสาธารณภัยทุกขั้นตอน หากในกรณีไม่สามารถควบคุมสถานการณ์สาธารณภัยตามขีดความสามารถโดยลำพัง ให้ขอรับ การสนับสนุนจากกองอำนวยการป้องกันและบรรเทาสาธารณภัย องค์การบริหารส่วนตำบลฝางคำ และ/หรือ กองอำนวยการป้องกันและบรรเทาสาธารณภัยอำเภอ

(๓.๒) โครงสร้างศูนย์ปฏิบัติการฉุกเฉินท้องถิ่น เทศบาลตำบลนิคมสร้างตนเองลำโดมน้อย

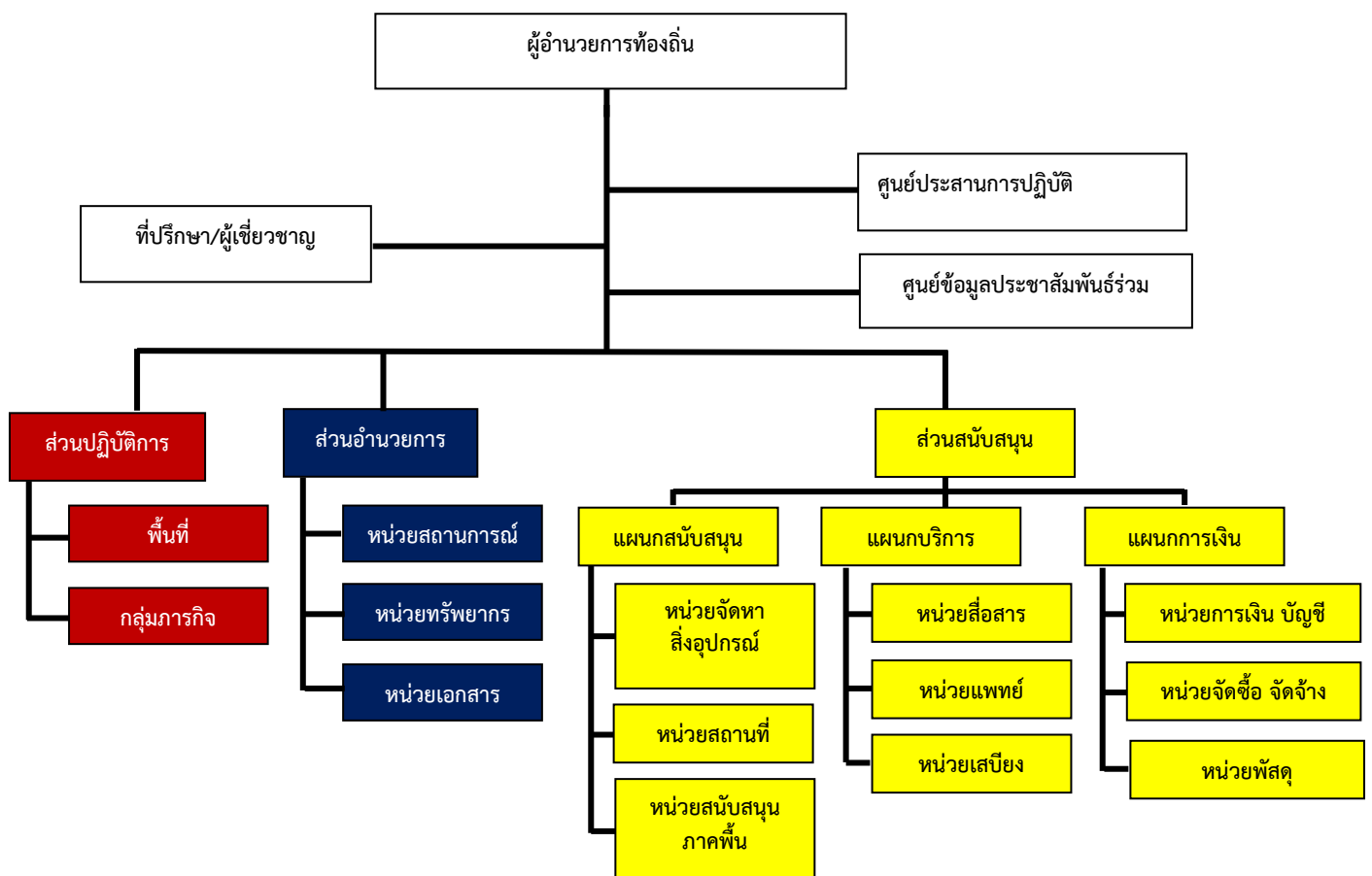

แผนภาพที่ ๕-๑ : โครงสร้างศูนย์ปฏิบัติการฉุกเฉินท้องถิ่น

หมายเหตุ : โครงสร้างดังกล่าวสามารถปรับได้ตามความเหมาะสมกับสถานการณ์โดยยึดหลักมาตรฐานเอกภาพในการจัดการ และความยืดหยุ่นของโครงสร้างองค์การการจัดการในภาวะฉุกเฉิน

(๓.๒) บทบาทหน้าที่ภายในโครงสร้างศูนย์ปฏิบัติการฉุกเฉิน เทศบาลตำบลนิคมสร้างตนเองลำโดมน้อย มีดังนี้

(๓.๒.๑) คณะที่ปรึกษา/ผู้เชี่ยวชาญ มีหน้าที่ ให้ข้อเสนอแนะ คำแนะนำ ข้อมูลทางวิชาการ การสังเคราะห์แนวโน้มสถานการณ์ และเทคนิคการปฏิบัติที่เกี่ยวข้องกับเหตุการณ์สาธารณสุขที่เกิดขึ้น โดยให้คำปรึกษาถึงความปลอดภัยในการปฏิบัติงานเป็นสิ่งสำคัญ พร้อมทั้งปฏิบัติหน้าที่อื่นใดตามที่ผู้อำนวยการท้องถิ่นเห็นสมควร

(๓.๒.๒) ศูนย์ข้อมูลประชาสัมพันธ์ร่วม มีหน้าที่ ประสานข้อมูลเหตุการณ์กับส่วนต่างๆ เพื่อสื่อสารและประชาสัมพันธ์ข้อมูลข่าวสารให้กับประชาชนและสื่อมวลชน รวมทั้งปฏิบัติการทางจิตวิทยามวลชน

(๓.๒.๓) ส่วนปฏิบัติการ มีหน้าที่ ปฏิบัติการลดอันตรายที่เกิดขึ้นโดยเร็ว โดยรักษาชีวิตและปกป้องทรัพย์สิน เข้าควบคุมสถานการณ์ ฟื้นฟูสู่สภาวะปกติ ค้นหาและกู้ภัย กู้ชีพ รักษาพยาบาล การแพทย์และสาธารณสุข รักษาความสงบเรียบร้อย การจราจร ฉุกเฉินเพลิง โครงสร้างพื้นฐาน สารเคมี และวัตถุอันตราย กัมมันตรังสี ส่งกำลังบำรุง การขนส่ง อพยพ และบริหารจัดการผู้เสียชีวิต

(๓.๒.๔) ส่วนอำนวยการ มีหน้าที่ ติดตามสถานการณ์ วิเคราะห์แนวโน้มสถานการณ์ แจ้งเตือนภัย รวบรวม ประสานข้อมูล และประเมินความต้องการและความจำเป็นในการสนับสนุนทรัพยากร ในภาวะฉุกเฉิน รวมถึงจัดเตรียมเอกสารและวางแผนเผชิญเหตุโดยใช้ข้อมูลที่ได้รับจากส่วนปฏิบัติการเป็นฐานดำเนินการ พร้อมทั้งให้การสนับสนุนสถานที่ปฏิบัติงานแก่กองอำนวยการป้องกันและบรรเทาสาธารณภัย เทศบาลตำบลนิคมสร้างตนเองลำโดมน้อย ศูนย์ปฏิบัติการฉุกเฉิน เทศบาลตำบลนิคมสร้างตนเองลำโดมน้อย ฯลฯ

(๓.๒.๕) ส่วนสนับสนุน มีหน้าที่ ดังนี้

(๕.๑) ตอบสนองการร้องขอรับการสนับสนุนในทุกๆ ด้านที่จำเป็น เพื่อให้การจัดการในภาวะฉุกเฉินดำเนินไปอย่างมีประสิทธิภาพและประสิทธิผล ได้แก่ สงเคราะห์ช่วยเหลือผู้ประสบภัย สาธารณูปโภค สาธารณูปการ บริการสังคม พลังงาน บริหารจัดการศูนย์พักพิงชั่วคราว ฟื้นฟูพื้นที่ประสบภัย ฟื้นฟูทรัพยากรธรรมชาติและสิ่งแวดล้อม การฟื้นฟู และงานชุมชน

(๕.๒) ตอบสนองการร้องขอรับการสนับสนุนในด้านงบประมาณ การเงิน และการบัญชี และการรับบริจาค ฯลฯ

ทั้งนี้ การจัดบุคลากรประจำศูนย์ปฏิบัติการฉุกเฉินท้องถิ่นรายละเอียดตามแผนภาพที่ ๕-๒ : (ตัวอย่าง) การจัดบุคลากรประจำศูนย์ปฏิบัติการฉุกเฉินท้องถิ่น

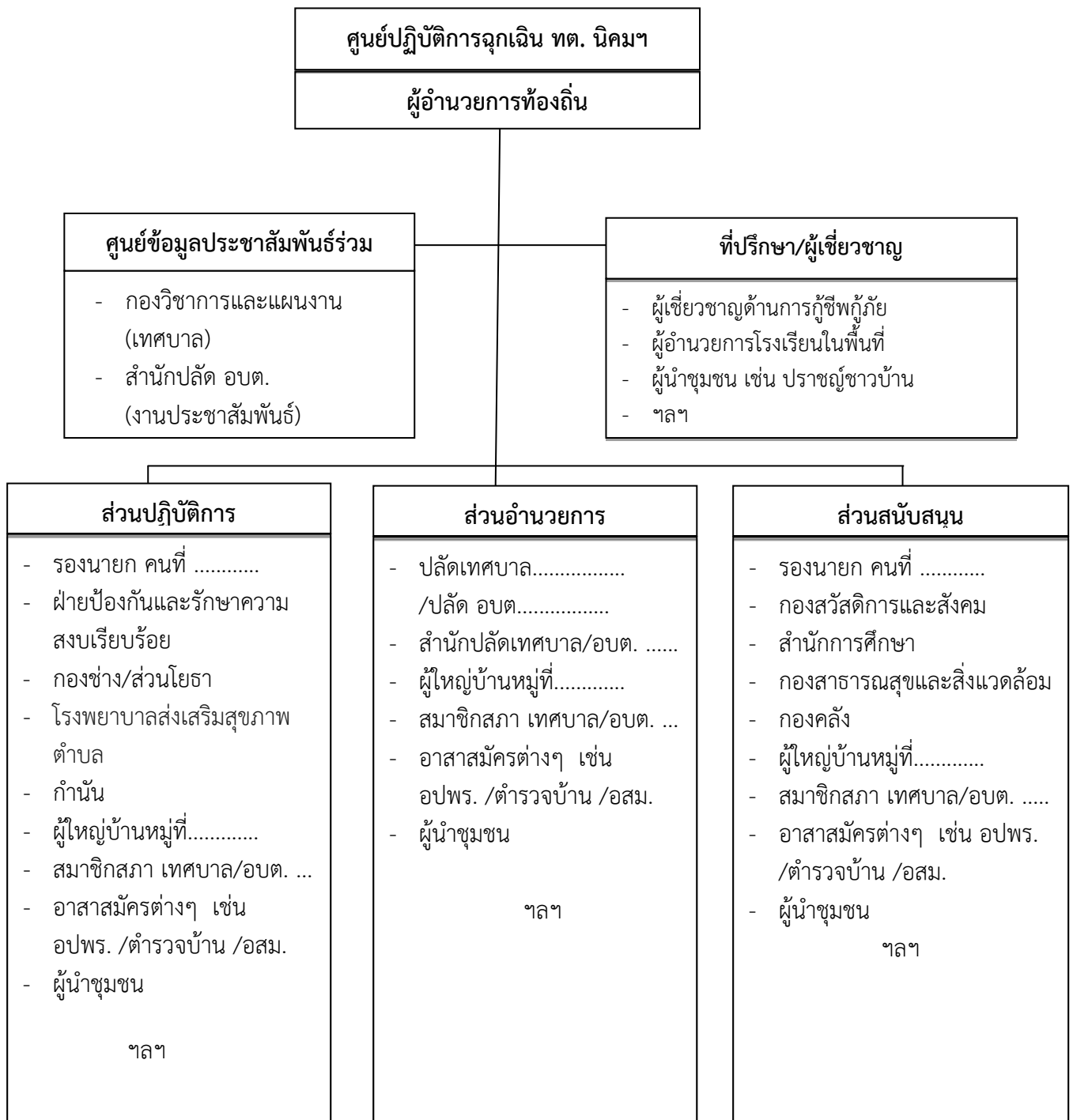

แผนภาพที่ ๕-๒ : (ตัวอย่าง) การจัดบุคลากรประจำศูนย์ปฏิบัติการฉุกเฉินท้องถิ่น

หมายเหตุ : การจัดบุคลากรประจำศูนย์ปฏิบัติการฉุกเฉินท้องถิ่นปรับได้ตามความเหมาะสม ขึ้นอยู่กับสถานการณ์และความรุนแรงของสาธารณภัย และตามที่มีอำนาจการท้องถิ่นเห็นสมควร เพื่อประโยชน์ในการบริหารจัดการสาธารณภัยในพื้นที่

(๓.๓) ผู้มีอำนาจหน้าที่ในการป้องกันและบรรเทาสาธารณภัย และผู้ที่เกี่ยวข้องอย่างเป็นทางการและชัดเจนแต่ละระดับ ตั้งแต่ระดับประเทศ ระดับจังหวัด อำเภอ และระดับท้องถิ่น (ตามแผนภาพที่ ๕-๓)

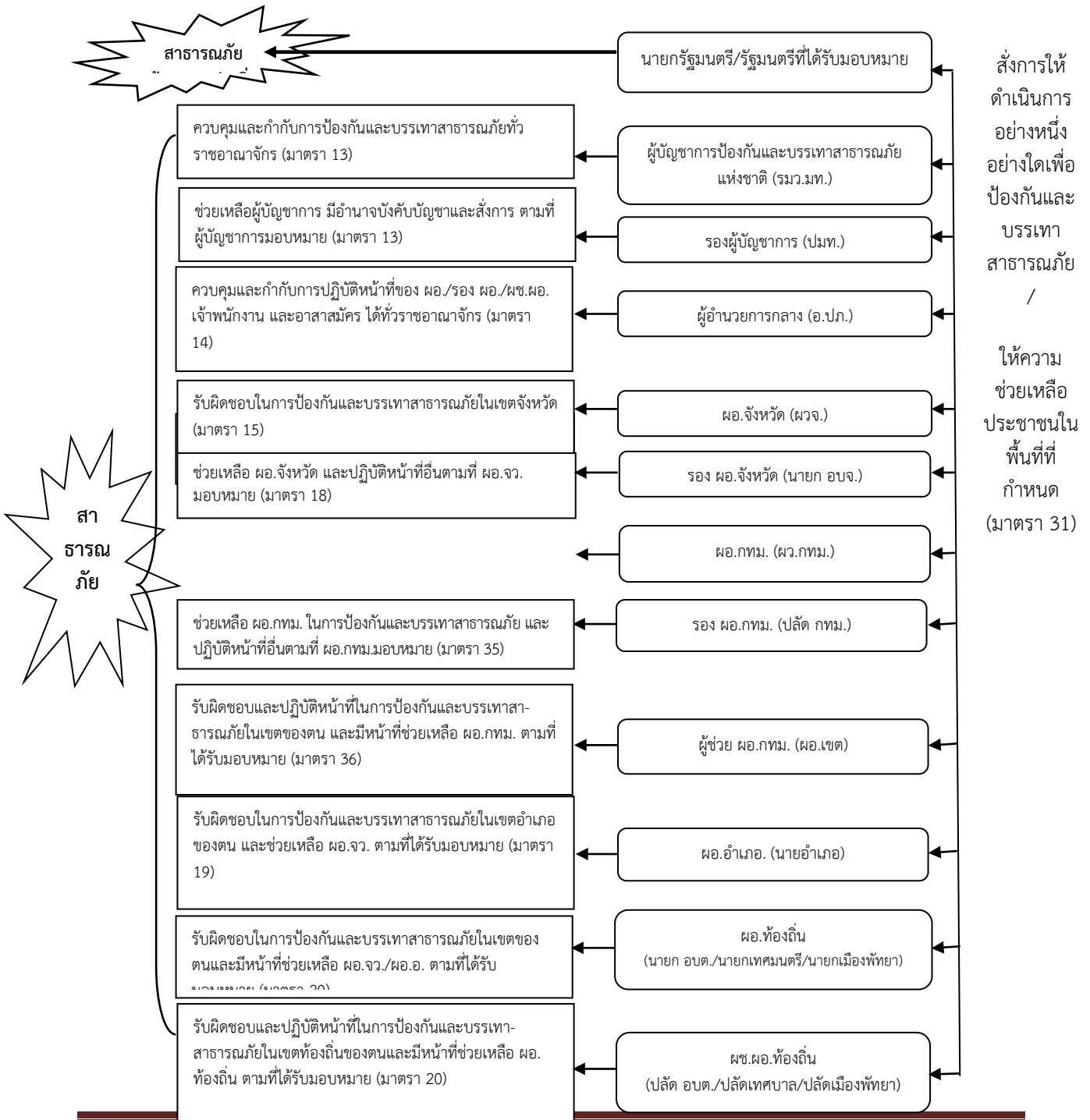

แผนปฏิบัติการในการป้องกันและบรรเทาสาธารณภัยของ เทศบาลตำบลนิคมสร้างตนเองลำโดมน้อย

(๔) แนวทางปฏิบัติในการประกาศเขตพื้นที่ประสบสาธารณภัยและการประกาศเขตให้การช่วยเหลือผู้ประสบภัยตามระเบียบกระทรวงการคลังฯ

(๔.๑) การประกาศเขตพื้นที่ประสบสาธารณภัย

กรณีเกิดสาธารณภัยตามนิยามของมาตรา ๔ แห่งพระราชบัญญัติป้องกันและบรรเทาสาธารณภัย พ.ศ. ๒๕๕๐ ซึ่งปรากฏชัดเป็นที่ทราบโดยทั่วไปในเขตพื้นที่นั้น ให้มีการประกาศเขตพื้นที่ประสบสาธารณภัยทันที หรือในกรณีเพื่อประโยชน์ต่อการจัดการสาธารณภัยในเขตพื้นที่ดังกล่าวตามข้อเท็จจริงที่ปรากฏ และใช้เป็นหลักฐานยืนยันถึงข้อเท็จจริงเกี่ยวกับสาธารณภัยที่เกิดขึ้น เพื่อให้ส่วนราชการ หน่วยงาน องค์กรปกครองส่วนท้องถิ่น และภาคเอกชน สามารถดำเนินการให้ความช่วยเหลือผู้ประสบภัยได้ตามระเบียบกฎหมายที่เกี่ยวข้องก็สามารถออกประกาศเขตพื้นที่ประสบสาธารณภัยได้ โดยมีแนวทางการปฏิบัติ ดังนี้

(๔.๑.๑) เมื่อเกิดเหตุสาธารณภัยในพื้นที่ใดให้กองอำนวยการป้องกันและบรรเทาสาธารณภัยอำเภอและหรือกองอำนวยการป้องกันและบรรเทาสาธารณภัยเทศบาล/องค์การบริหารส่วนตำบล ตรวจสอบข้อเท็จจริงและรายงานสถานการณ์สาธารณภัยที่เกิดขึ้น ให้กองอำนวยการป้องกันและบรรเทาสาธารณภัยจังหวัด... ทราบ เพื่อเป็นข้อมูลประกอบการตัดสินใจประกาศเขตพื้นที่ประสบภัย

(๔.๑.๒) เมื่อเกิดสาธารณภัยขึ้นและส่งผลกระทบต่อสาธารณชน และก่อให้เกิดอันตรายต่อชีวิต ร่างกาย หรือก่อให้เกิดความเสียหายแก่ทรัพย์สินของประชาชน ในพื้นที่ ให้ผู้ว่าราชการจังหวัดประกาศเขตพื้นที่ประสบภัยสาธารณภัยตามดุลพินิจ โดยมีแนวทางการประกาศ ดังนี้

- (๑) ระบุประเภทสาธารณภัย
- (๒) สาเหตุการเกิดสาธารณภัย
- (๓) ช่วงเวลา ที่เกิดสาธารณภัย
- (๔) พื้นที่ที่เกิดสาธารณภัย
- (๕) ผลกระทบต่อสาธารณชนและก่อให้เกิดอันตรายต่อชีวิต ร่างกาย หรือก่อให้เกิดความเสียหายแก่ทรัพย์สินของประชาชน

เพื่อประโยชน์ในการจัดการสาธารณภัยในเขตพื้นที่ กำหนดให้มีการออกประกาศเขตพื้นที่ประสบสาธารณภัยได้ตามดุลพินิจ เพื่อให้ส่วนราชการ หน่วยงาน องค์กรปกครองส่วนท้องถิ่น ภาคเอกชน สามารถให้ความช่วยเหลือผู้ประสบภัยได้ตามระเบียบกฎหมายที่เกี่ยวข้อง

ระดับ	การจัดการ	ผู้ออกประกาศเขตพื้นที่ประสบสาธารณภัย
๑	สาธารณภัยขนาดเล็ก	ผู้ว่าราชการจังหวัด / ผู้ว่าราชการกรุงเทพมหานคร
๒	สาธารณภัยขนาดกลาง	ผู้ว่าราชการจังหวัด / ผู้ว่าราชการกรุงเทพมหานคร
๓	สาธารณภัยขนาดใหญ่	ผู้บัญชาการป้องกันและบรรเทาสาธารณภัยแห่งชาติ
๔	สาธารณภัยร้ายแรงอย่างยิ่ง	นายกรัฐมนตรี หรือรองนายกรัฐมนตรีซึ่งนายกรัฐมนตรีมอบหมาย

ทั้งนี้ ผู้ประสบภัยอาจขอให้มีหนังสือรับรองพื้นที่ประสบภัย ทั้งที่เป็นบุคคล และนิติบุคคลได้ โดยให้กรมป้องกันและบรรเทาสาธารณภัย กำหนดรูปแบบ แนวทางปฏิบัติในการประกาศเขตพื้นที่ประสบสาธารณภัย

และหนังสือรับรองผู้ประสบภัยประเภทบุคคลธรรมดาและนิติบุคคลตามมาตรา ๓๐ แห่งพระราชบัญญัติ
ป้องกันและบรรเทาสาธารณภัย พ.ศ. ๒๕๕๐

(๔.๒) การประกาศเขตการให้ความช่วยเหลือผู้ประสบภัยพิบัติกรณีฉุกเฉิน

ตามระเบียบกระทรวงการคลัง ว่าด้วยเงินทดรองราชการเพื่อช่วยเหลือผู้ประสบภัย
พิบัติกรณีฉุกเฉิน มีวัตถุประสงค์เพื่อให้ส่วนราชการนำเงินทดรองราชการมาใช้จ่ายในการให้ความช่วยเหลือหรือ
สนับสนุนการให้ความช่วยเหลือผู้ประสบภัยพิบัติเป็นกรณีเร่งด่วนตามความจำเป็นและเหมาะสม เมื่อเกิดภัย
พิบัติกรณีฉุกเฉินขึ้นในท้องที่หนึ่งท้องที่ใด โดยมุ่งหมายที่จะบรรเทาความเดือดร้อนเฉพาะหน้าของผู้ประสบภัย
พิบัติ แต่ไม่ได้มุ่งหมายที่จะชดใช้ความเสียหายให้แก่ผู้ใด ซึ่งการให้ความช่วยเหลือผู้ประสบภัยพิบัติให้ถือปฏิบัติ
ตามระเบียบและหลักเกณฑ์ที่กระทรวงการคลังกำหนด

เมื่อภัยพิบัติกรณีฉุกเฉินเกิดขึ้นในท้องที่ใด ให้ผู้มีอำนาจดำเนินการประกาศให้ท้องที่นั้น
เป็นเขตการให้ความช่วยเหลือผู้ประสบภัยพิบัติกรณีฉุกเฉิน ดังนี้

พื้นที่	ผู้มีอำนาจ
กรุงเทพมหานคร	อธิบดีกรมป้องกันและบรรเทาสาธารณภัย
จังหวัด	ผู้ว่าราชการจังหวัดร่วมกับคณะกรรมการให้ความช่วยเหลือผู้ประสบ ภัยพิบัติจังหวัด (ก.ช.ภ.จ.) หากไม่สามารถประชุม ก.ช.ภ.จ. ได้ทันท่วงที และผู้ว่าราชการจังหวัด เห็นว่าความเสียหายดังกล่าวเป็นไปตามหลักเกณฑ์ที่กระทรวงการคลัง กำหนด ก็ให้มีอำนาจพิจารณาประกาศเขตการให้ความช่วยเหลือ ผู้ประสบภัยพิบัติกรณีฉุกเฉินไปก่อนได้โดยไม่ต้องขอความเห็นชอบจาก ก.ช.ภ.จ.

การประกาศเขตการให้ความช่วยเหลือผู้ประสบภัยพิบัติกรณีฉุกเฉินต้องกำหนดพื้นที่
และระยะเวลาของการให้ความช่วยเหลือผู้ประสบภัยพิบัตินั้นด้วย ทั้งนี้ ให้เป็นไปตามหลักเกณฑ์ วิธีการ
และเงื่อนไขที่กรมป้องกันและบรรเทาสาธารณภัยกำหนด โดยความเห็นชอบของกระทรวงการคลัง

(๕) แนวทางปฏิบัติในการตัดสินใจระดับการจัดการสาธารณภัย

ให้ผู้บัญชาการหรือผู้อำนวยการใช้เกณฑ์หรือเงื่อนไขดังต่อไปนี้ ประกอบการพิจารณา
ยกระดับการจัดการสาธารณภัย ดังนี้

เกณฑ์/เงื่อนไข	ข้อมูลที่ใช้ระบุเงื่อนไข
(๑) พื้นที่	พื้นที่ใช้สอยในลักษณะต่าง ๆ ที่ได้รับผลกระทบ และความเสียหาย (๑.๑) พื้นที่ทางการเกษตรและปศุสัตว์ (๑.๒) พื้นที่ธุรกิจ อุตสาหกรรม และการประกอบการ (๑.๓) พื้นที่อยู่อาศัย (จำนวนหลังคาเรือน) (๑.๔) พื้นที่ทางธรรมชาติ
(๒) ประชากร	จำนวนและลักษณะของประชากรในพื้นที่ที่ได้รับผลกระทบ (๒.๑) จำนวนผู้ได้รับผลกระทบ (๒.๒) จำนวนผู้อพยพ (๒.๓) จำนวนผู้ได้รับบาดเจ็บและเสียชีวิต
(๓) ความซับซ้อน	ความยากง่าย สถานการณ์แทรกซ้อน และเงื่อนไขทางเทคนิคของสถานการณ์ (๓.๑) ความรุนแรงของภัย ความเฉพาเจาะจงทางเทคนิคของภัย การเกิดภัยต่อเนื่อง

เกณฑ์/เงื่อนไข	ข้อมูลที่ใช้ระบุเงื่อนไข
	(๓.๒) ความเสียหายที่เกิดขึ้นหรือส่งผลกระทบต่อสาธารณูปโภคพื้นฐาน สถานที่สำคัญ และเส้นทางการให้ ความช่วยเหลือ (๓.๓) การคาดการณ์การขยายตัวของภัย พื้นที่ที่จะเสียหายต่อไป ระยะเวลาที่การดำเนินกิจกรรมปกติที่ต้องหยุดชะงัก ระยะเวลาที่ต้องใช้ในการตอบสนองต่อสถานการณ์ และระยะเวลาที่ต้องช่วยฟื้นฟูเบื้องต้น
(๔) ศักยภาพด้านทรัพยากร	ความสามารถในการปฏิบัติงานจากทรัพยากร (๔.๑) กำลังคน ทั้งของหน่วยงานหลักและหน่วยงานสนับสนุน พร้อมทั้งอาสาสมัครหน่วยต่าง ๆ (๔.๒) เครื่องมือ อุปกรณ์ ยานพาหนะ และอุปกรณ์พิเศษต่าง ๆ ที่ต้องใช้ตามแต่ลักษณะทางเทคนิคของภัย (๔.๓) ปัจจัยยังชีพสำหรับแจกจ่ายแก่ผู้ได้รับผลกระทบของหน่วยงานหลัก และจากการสนับสนุนจากภาคีหลัก (๔.๔) แหล่งที่มาและจำนวนเงินงบประมาณจากหน่วยงานในพื้นที่
(๕) การพิจารณาตัดสินใจของผู้บัญชาการ/ผู้อำนวยการ	ดุลยพินิจจากการประเมินสถานการณ์จากเงื่อนไขต่าง ๆ (๕.๑) ขอบเขตการปกครอง (๕.๒) การประเมินศักยภาพในการจัดการสาธารณภัย

ทั้งนี้ ให้ใช้เกณฑ์เงื่อนไขทางด้านพื้นที่/ประชากร/ความซับซ้อน/ศักยภาพด้านทรัพยากร และวิจรณ์ญาณหรือดุลยพินิจของผู้ผู้อำนวยการอย่างใดอย่างหนึ่ง หรือหลายอย่างประกอบกันเป็นเกณฑ์ในการนำเสนอเพื่อยกระดับการจัดการสาธารณภัย

(๖) แนวทางการปฏิบัติในการอพยพ

เมื่อเกิดหรือคาดว่าจะเกิดสาธารณภัยขึ้นในพื้นที่ใด และการอาศัยอยู่ในเขตพื้นที่นั้นจะเป็นอันตราย ให้ผู้มีอำนาจตามมาตรา ๒๘ แห่งพระราชบัญญัติป้องกันและบรรเทาสาธารณภัย พ.ศ. ๒๕๕๐ มีอำนาจสั่งอพยพผู้ซึ่งอยู่ในพื้นที่นั้น ออกไปจากพื้นที่อย่างเป็นระเบียบ ทั้งนี้ ให้ดำเนินการอพยพก่อนเกิดสาธารณภัย และจัดให้มีกำลังเจ้าหน้าที่เข้ารักษาความสงบเรียบร้อย เพื่อป้องกันทรัพย์สินของประชาชน โดยให้ผู้นำชุมชนและหน่วยงานปฏิบัติตามขั้นตอน ดังนี้

(๖.๑) การอพยพเคลื่อนย้าย

(๖.๑.๑) การตัดสินใจอพยพ

(๑) ในเขต เทศบาลตำบลนิคมสร้างตนเองลำโดมน้อย กำหนดให้นายกเทศมนตรีตำบลนิคมสร้างตนเองลำโดมน้อย ในฐานะผู้อำนวยการท้องถิ่น หรือผู้ได้รับมอบหมายเป็นผู้ตัดสินใจและควบคุมการอพยพประชาชนออกจากพื้นที่ประสบภัย โดยมีปลัดเทศบาล เทศบาลตำบลนิคมสร้างตนเองลำโดมน้อย ในฐานะผู้ช่วยผู้อำนวยการท้องถิ่นเป็นผู้ช่วย

(๒) ในเขตพื้นที่หมู่บ้าน กำหนดให้ผู้ใหญ่บ้านแต่ละหมู่บ้านเป็นผู้ตัดสินใจและควบคุมการอพยพประชาชนออกจากพื้นที่ประสบภัย โดยมีผู้ช่วยผู้ใหญ่บ้านและสมาชิกสภา เทศบาลตำบลนิคมสร้างตนเองลำโดมน้อย เป็นผู้ช่วย ทุกขั้นตอนการปฏิบัติต้องประสานการปฏิบัติและรายงานสถานการณ์ไปยังนายกเทศมนตรีตำบลนิคมสร้างตนเองลำโดมน้อย ในฐานะผู้อำนวยการท้องถิ่น เบอร์โทรศัพท์ ๐๘๕-๑๐๕๔๒๒๑

(๖.๑.๒) เมื่อได้รับข้อมูลข่าวสารแจ้งเตือน ให้แจ้งประชาชนต้องเตรียมตัวไว้ให้พร้อมสำหรับการอพยพ โดยจัดเตรียมกระเป๋ามีของมีค่า เงินสด เอกสารสำคัญ ของใช้จำเป็นส่วนตัว ยารักษาโรค อาหาร

น้ำดื่ม เท่าที่จำเป็น รวมทั้งดูแลสภาพจิตใจในครอบครัวให้อยู่ในความสงบ ก่อนออกจากบ้านเรือนต้องปิดบ้านเรือนให้มีมิดชิดที่สุดเท่าที่จะทำได้ และเดินทางไปรวมกัน ณ จุดนัดหมายประจำชุมชนโดยเร็ว

(๖.๑.๓) หน่วยอพยพ ต้องศึกษาเส้นทางที่จะเข้าสู่พื้นที่เป้าหมาย และตรวจสอบสภาพของยานพาหนะสำหรับการอพยพให้พร้อมปฏิบัติหน้าที่อยู่ตลอดเวลา รวมทั้งติดต่อประสานงานกับผู้นำชุมชนหรือผู้นำหมู่บ้านทุกระยะ ประชาสัมพันธ์ให้คำแนะนำในขั้นตอนการอพยพต่อผู้อพยพ

(๖.๑.๔) จัดลำดับความสำคัญของผู้อพยพ โดยแบ่งกลุ่มผู้อพยพที่ต้องได้รับการดูแลเป็นพิเศษ (กลุ่มเปราะบาง) เช่น กลุ่มผู้ป่วยทุพพลภาพ คนพิการ คนชรา เด็ก สตรี ควรได้รับการพิจารณาให้อพยพไปก่อน เป็นต้น กรณีเด็ก บิดาและมารดาควรอพยพไปด้วยกันทั้งครอบครัว และควรอพยพเป็นกลุ่ม

(๖.๑.๕) จัดให้มีสถานที่ปลอดภัยและที่พักพิงชั่วคราวแก่ผู้อพยพและเจ้าหน้าที่ โดยจัดระเบียบพื้นที่ที่พักพิงให้เหมาะสมเป็นสัดส่วนและมีระบบสุขาภิบาล โดยให้กองสำนักปลัด งานสาธารณสุขและสิ่งแวดล้อม เป็นหน่วยงานรับผิดชอบหลัก

(๖.๑.๖) การบริหารจัดการศูนย์พักพิงชั่วคราว และสนับสนุนกิจกรรมด้านสังคม สงเคราะห์ เพื่อการฟื้นฟูด้านสังคมและจิตใจให้แก่ผู้ประสบภัย และผู้ประสบปัญหาทางสังคม โดยให้กองให้กอง สำนักปลัด งานสังคมสงเคราะห์ เป็นหน่วยงานรับผิดชอบหลัก

(๖.๑.๗) จัดระเบียบการจราจรชั่วคราวในพื้นที่ที่เกิดสาธารณภัยและพื้นที่ใกล้เคียงรวมทั้ง จัดระเบียบการจราจรในพื้นที่พักพิงชั่วคราวเพื่อรองรับการอพยพ เพื่อเป็นการรักษาความปลอดภัยในชีวิต และทรัพย์สินของประชาชนและส่วนราชการ และสามารถดำเนินการอพยพเคลื่อนย้ายเป็นไปอย่างมีระบบ สามารถระงับการแตกตื่นเสียขวัญของประชาชนไปสู่สถานที่ปลอดภัยได้อย่างมีประสิทธิภาพ โดยให้กอง สำนักปลัด งานป้องกันและบรรเทาสาธารณภัย เป็นหน่วยงานรับผิดชอบหลัก

(๖.๑.๘) ให้ความช่วยเหลือผู้อพยพในการขนย้ายทรัพย์สินของใช้ในพื้นที่ที่เกิดสาธารณภัย และพื้นที่ใกล้เคียงตามที่ได้รับการร้องขอ โดยให้กองให้กอง สำนักปลัด งานป้องกันและบรรเทาสาธารณภัย เป็นหน่วยงานรับผิดชอบหลักหากไม่เพียงพอประสานหน่วยงานทหารในพื้นที่

(๖.๑.๙) ให้มีการจัดทำทะเบียนเพื่อตรวจสอบจำนวนผู้อพยพและผู้ที่ยังติดค้างในพื้นที่ โดยให้กอง สำนักปลัด งานธุรการ เป็นหน่วยงานรับผิดชอบหลัก

(๖.๑.๑๐) จัดให้มีการบริการด้านการแพทย์และสาธารณสุขในพื้นที่อพยพ โดยให้ รพ.สต. และโรงพยาบาลในเขตพื้นที่ ร่วมกันดำเนินการ

(๖.๑.๑๑) จัดให้มีระบบการรักษาความสงบเรียบร้อยของพื้นที่รองรับการอพยพ โดยจัดกำลังเจ้าหน้าที่ตำรวจและอาสาสมัครตามความเหมาะสม

(๖.๑.๑๒) จัดให้มีเจ้าหน้าที่ประสานงานกับเจ้าหน้าที่ตำรวจในพื้นที่เพื่อจัดกำลังดูแลบ้านเรือนและทรัพย์สินของผู้อพยพเป็นระยะๆ หากกำลังเจ้าหน้าที่ตำรวจไม่เพียงพอ ให้ใช้กำลังสนับสนุนจากอาสาสมัครป้องกันภัยฝ่ายพลเรือน (อปพร.) หรือจัดหาอาสาสมัครจากประชาชน แต่หากสถานการณ์ล่อแหลมเสี่ยงต่อการสูญเสียชีวิตห้ามเจ้าหน้าที่/อาสาสมัครออกปฏิบัติหน้าที่ในพื้นที่เสี่ยงโดยเด็ดขาดจนกว่าสถานการณ์จะบรรเทาความรุนแรงลง และสามารถเข้าไปตรวจในพื้นที่ได้ โดยไม่มีความเสี่ยง พร้อมทั้งให้มีการประชาสัมพันธ์ให้ผู้อพยพทราบสถานการณ์อย่างต่อเนื่องและทั่วถึง

(๖.๑.๑๓) จัดหาพื้นที่รองรับสำหรับการอพยพสัตว์เลี้ยง โดยขอให้สำนักงานปศุสัตว์อำเภอ ร่วมกับกองสำนักปลัด งานสาธารณสุขและสิ่งแวดล้อม ดำเนินการสำรวจ จัดทำบัญชี ประชาชนผู้เลี้ยงสัตว์และผู้ประกอบการ รวมทั้ง จัดเตรียมยานพาหนะ เครื่องจักรกล สำหรับใช้ในการอพยพ หากไม่เพียงพอให้ประสานงานหน่วยงานที่มีเครื่องจักรกล ยานพาหนะ

(๖.๒) การยกเลิกสถานการณ์

(๖.๒.๑) ให้ติดตามความเคลื่อนไหวของสถานการณ์สาธารณสุขอย่างใกล้ชิดและต่อเนื่อง พร้อมทั้งตรวจสอบข้อมูลจากทุกแหล่งจนแน่ใจ และมีการยืนยันความชัดเจนว่าสถานการณ์คลี่คลายกลับ

สู่ภาวะปกติแล้ว ให้ผู้อำนวยการท้องถิ่นรายงานข้อมูลให้ผู้อำนวยการอำเภอทราบ เพื่อประกาศยุติสถานการณ์ สาธารณภัยในพื้นที่ และประชาสัมพันธ์ให้ประชาชนทราบถึงสถานการณ์เป็นระยะๆ เพื่อป้องกันความสับสน พร้อมทั้ง ให้มีการยืนยันความชัดเจนถึงการยกเลิกสถานการณ์ และแจ้งให้ผู้อพยพเตรียมพร้อมในการอพยพ กลับสู่พื้นที่ที่อยู่อาศัยต่อไป

(๖.๒.๒) เมื่อได้รับการยืนยันอย่างชัดเจนจากผู้อำนวยการท้องถิ่น ผู้อำนวยการอำเภอ ตามลำดับ หรือผู้ที่ได้รับมอบหมายให้ประกาศยุติสถานการณ์ว่าสาธารณภัยได้สิ้นสุดลงแล้ว ให้แจ้งข้อมูล ดังกล่าวให้ผู้อพยพทราบเพื่อเตรียมพร้อมในการอพยพกลับสู่ที่ตั้งต่อไป

(๖.๒.๓) เมื่อยกเลิกหรือปิดศูนย์ปฏิบัติการฉุกเฉินของ เทศบาลตำบลนครราชสีมาสร้างตนเองลำโดม น้อย ให้ส่งมอบภารกิจที่ต้องดำเนินการต่อให้หน่วยงานที่รับผิดชอบตามภารกิจของหน่วยงานนั้นต่อไป เพื่อ ความต่อเนื่องในการปฏิบัติงาน

(๖.๓) การอพยพกลับ

เมื่อประชาชนได้รับแจ้งข่าวการยกเลิกสถานการณ์สาธารณภัยอย่างชัดเจนให้ผู้นำชุมชน หรือผู้นำกลุ่มอพยพรีบแจ้งผู้อพยพเพื่อเตรียมความพร้อมสำหรับการอพยพกลับและรอรับการแจ้งจุดอพยพกลับ โดยการจัดระเบียบและลำดับก่อนหลังของการอพยพกลับอย่างเป็นระบบไปสู่พื้นที่ที่อยู่อาศัยเดิม พร้อมทั้งประสานงานกับเจ้าหน้าที่ที่รับผิดชอบควบคุมดูแลการอพยพกลับ

(๖.๔) การอพยพส่วนราชการ และองค์กรปกครองส่วนท้องถิ่น

ให้ศูนย์ปฏิบัติการฉุกเฉิน เทศบาลตำบลนครราชสีมาสร้างตนเองลำโดมน้อย แบ่งประเภทของส่วน ราชการและองค์กรปกครองส่วนท้องถิ่นที่จะอพยพมาอยู่ในพื้นที่ปลอดภัยตามลำดับและความจำเป็นเร่งด่วน พร้อมทั้งกำหนดพื้นที่รองรับการอพยพส่วนราชการ ครอบครัวยุทธศาสตร์ และองค์กรปกครองส่วนท้องถิ่นไว้ ล่วงหน้า โดยการดำเนินการอพยพให้เป็นไปตามแผนอพยพส่วนราชการ เพื่อให้สามารถบริการประชาชนได้ ตามปกติ

กลยุทธ์ที่ 2 พัฒนาระบบและเครื่องมือสนับสนุนการเผชิญเหตุ

1) แนวทางปฏิบัติในการสื่อสารและโทรคมนาคม

(1) การเตรียมความพร้อมด้านการสื่อสารและโทรคมนาคม

การเตรียมความพร้อมด้านระบบและเครื่องมือสื่อสาร เทศบาลตำบลนครราชสีมาสร้างตนเองลำ โดมน้อย มอบหมายให้หน่วยงานป้องกันและบรรเทาสาธารณภัยเป็นผู้กำกับดูแลและใช้งานความถี่วิทยุ 162.525 MHz เพื่อใช้เป็นความถี่วิทยุกลางสำหรับติดต่อประสานงานระหว่างหน่วยงานของส่วนราชการ รัฐวิสาหกิจ และภาคเอกชน สำหรับการประสานงาน ด้านการป้องกันและบรรเทาสาธารณภัย ตลอดจนกิจการ อื่นๆ ในภาวะปกติ และในภาวะไม่ปกติ โดยกำหนดให้หน่วยงานป้องกันและบรรเทาสาธารณภัยเป็นผู้ ควบคุมดูแลการใช้งานภายใน เทศบาลตำบลนครราชสีมาสร้างตนเองลำโดมน้อย

(2) การปฏิบัติงานด้านสื่อสารและโทรคมนาคมกรณีเกิดเหตุฉุกเฉิน

(2.1) จัดตั้งศูนย์สื่อสารและจัดให้มีระบบสื่อสารหลัก ระบบสื่อสารรอง และระบบสื่อสารอื่นๆ ที่ จำเป็นให้ใช้งานได้ตลอด 24 ชั่วโมง ให้สามารถเชื่อมโยงระบบสื่อสารดังกล่าวกับหน่วยงานอื่นได้ตามปกติโดยเร็ว อย่างทั่วถึงทุกพื้นที่

(๒.๒) ใช้โครงข่ายสื่อสารทางโทรศัพท์ โทรสาร และวิทยุสื่อสารเป็นหน่วยงานหลัก ดังที่ปรากฏ ใน ตาราง ข้อมูลบุคลากรด้านการป้องกันและบรรเทาสาธารณภัย

ลำดับที่	ชื่อหน่วยงาน	นามเรียกขาน	ความถี่วิทยุ	โทรศัพท์	โทรสาร	หมายเหตุ
๑						
๒						
๓						
๔						
๕						
๖						

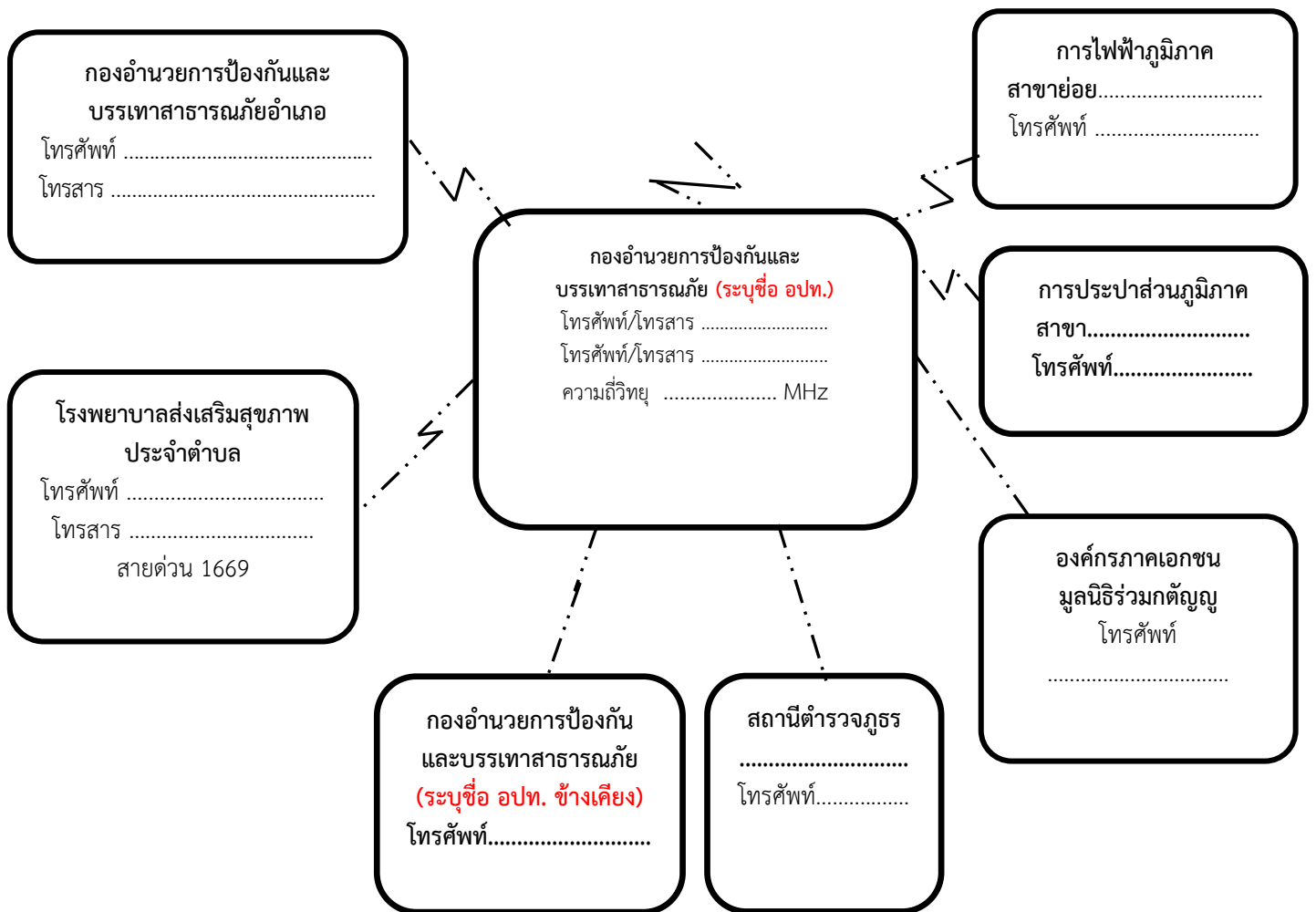

แผนภาพที่ ๕-๔ : ผังสื่อสารในการป้องกันและบรรเทาสาธารณภัย เทศบาลตำบลนิคมสร้างตนเองลำโดมน้อย

(๒) แนวทางปฏิบัติในการเผยแพร่ประชาสัมพันธ์ข้อมูลข่าวสารในภาวะฉุกเฉิน

ให้ฝ่ายประชาสัมพันธ์ของ เทศบาลตำบลนิคมสร้างตนเองลำโดมน้อย เป็นหน่วยงานหลักดำเนินการ ดังนี้

(๒.๑) เผยแพร่ข่าวสารที่คาดว่าจะเกิดหรือเกิดสาธารณภัยให้ส่วนราชการและประชาชนได้รับรู้และเข้าใจสถานการณ์ (Situation Awareness) ในทุกระยะการจัดการภัย โดยผ่านช่องทางการสื่อสารที่กำหนดไว้ เช่น โทรทัศน์ วิทยุ หอกระจายข่าว สื่อสังคมออนไลน์ ฯลฯ เพื่อให้ประชาชนเข้าถึงข้อมูลที่ถูกต้อง รวดเร็ว เป็นปัจจุบันและทันต่อเหตุการณ์ ซึ่งจะช่วยสร้างความเชื่อมั่น และลดความตื่นตระหนกที่เกิดจากการรับรู้และความเข้าใจที่ไม่ถูกต้อง

(๒.๒) จัดตั้งศูนย์ข้อมูลประชาสัมพันธ์ร่วม (Join Information Center : JIC) ณ พื้นที่ที่เกิดเหตุ ซึ่งอยู่ภายใต้การกำกับ ดูแล ของศูนย์ข้อมูลประชาสัมพันธ์ร่วม เพื่อทำหน้าที่ประสานข้อมูลข่าวสารสาธารณะที่เกี่ยวข้องกับการดำเนินกิจกรรมการจัดการเหตุฉุกเฉินและเป็นศูนย์ที่อยู่ใกล้ชิดกับเหตุการณ์ สามารถเข้าถึงข้อมูลที่มีการเปลี่ยนแปลงได้ตลอดเวลา จึงเป็นศูนย์กลางของการติดต่อสำหรับสื่อข่าวสารทุกประเภทที่ได้รับการกลั่นกรอง และรับรองข้อมูล เพื่อกระจายข้อมูลข่าวสารให้เกิดความถูกต้อง รวดเร็ว เป็นปัจจุบัน และต่อเนื่อง โดยให้เจ้าหน้าที่ข้อมูลข่าวสารสาธารณะควรต้องเข้ามาอยู่รวมกันในพื้นที่ศูนย์ประสานข้อมูลร่วม

(๒.๓) ตรวจสอบยืนยันความถูกต้องของข้อมูลการเกิดภัยจากกำนัน ผู้ใหญ่บ้าน ผู้นำชุมชน อาสาสมัครแจ้งเตือนภัย กองอำนาจการป้องกันและบรรเทาสาธารณภัยระดับเหนือขึ้นไป รวมทั้งหน่วยงานที่เกี่ยวข้องก่อนแจ้งเตือนภัยผ่านช่องทางการสื่อสารทุกชนิด

(๒.๔) ดำเนินการแจ้งเตือนการเกิดภัยไปยังชุมชนพื้นที่ที่ประสบภัยและพื้นที่ข้างเคียง โดยสื่อช่องทางการสื่อสาร เครื่องมืออุปกรณ์การเตือนภัยที่มีอยู่ของชุมชน เช่น วิทยุชุมชน หอกระจายข่าว หอเตือนภัย โทรโข่ง เป็นต้น

(๒.๕) ข้อมูลการแจ้งเตือนภัยนั้นต้องชัดเจน ทันเวลา ถูกต้อง และเข้าใจง่าย เป็นข้อมูลที่บอกถึงอันตรายที่กำลังเกิดขึ้นกับชีวิตและทรัพย์สิน อันได้แก่ ลักษณะ ขนาด จุดที่เกิดภัย รัศมีความเสียหายตามพื้นที่การปกครอง ช่วงเวลา ระยะเวลา ภัยจะรุนแรงยิ่งขึ้นหรือไม่ และประชาชนต้องปฏิบัติอย่างไร หรือต้องมีการอพยพหรือไม่ รวมทั้งวิธีการแจ้งเหตุ หมายเลขโทรศัพท์ และการสื่อสารอื่นๆ โดยแจ้งเตือนภัยจนกว่าสถานการณ์ภัยจะสิ้นสุด

(๒.๖) ในกรณีเกิดไฟฟ้าดับ การสื่อสาร เครื่องมือ สัญญาณเตือนภัยไม่สามารถใช้ได้ ให้ใช้สัญลักษณ์การเตือนภัย เช่น ธง นกหวีด หรือการเตือนภัยอื่นที่ได้มีการซักซ้อมความเข้าใจกับประชาชนไว้แล้ว

(๓) แนวทางปฏิบัติในการบัญชาการเหตุการณ์ (Incident Command)

ให้นำหลักการของระบบการบัญชาการเหตุการณ์ (Incident Command System : ICS) มาประยุกต์ใช้เป็นเครื่องมือในการสั่งการ ควบคุม และประสานความร่วมมือของแต่ละหน่วยงานในการจัดการในภาวะฉุกเฉิน และเป็นระบบปฏิบัติการในการระดมทรัพยากรไปยังที่เกิดเหตุเพื่อให้สามารถปกป้องชีวิต ทรัพย์สิน และสิ่งแวดล้อมเป็นไปอย่างมีประสิทธิภาพ และบรรลุวัตถุประสงค์ โดยให้ทุกส่วนราชการ หน่วยงาน และภาคเอกชนใช้ระบบบัญชาการเหตุการณ์เป็นระบบมาตรฐานในการจัดการในภาวะฉุกเฉิน เทศบาลตำบลนิคมสร้างตนเองลำโดมน้อย ได้กำหนดแนวทางปฏิบัติโดยใช้หลักการบัญชาการเหตุการณ์เหตุฉุกเฉิน ดังนี้

(๓.๑) วัตถุประสงค์การบัญชาการเหตุการณ์

(๑) ความปลอดภัยทั้งผู้ประสบภัยและเจ้าหน้าที่ผู้ปฏิบัติงาน

(๒) ใช้ทรัพยากรในการปฏิบัติงานอย่างคุ้มค่า และมีประสิทธิภาพ

(๓) การจัดการสาธารณภัยมีประสิทธิภาพ

(๓.๒) การปฏิบัติเมื่อเกิดสาธารณภัย

(๓.๒.๑) การรายงานตัวและทรัพยากรในการป้องกันและบรรเทาสาธารณภัย

ให้เจ้าหน้าที่เจ้าพนักงาน และอาสาสมัครต่างๆ ที่มาร่วมปฏิบัติงานเข้ารายงานตัวที่ศูนย์ปฏิบัติการฉุกเฉินท้องถิ่นในพื้นที่ที่เกิดภัย ก่อนรับมอบภารกิจและพื้นที่รับผิดชอบไปปฏิบัติ

(๓.๒.๒) การเข้าควบคุมสถานการณ์ คำนึงถึงหลักการ ดังนี้

(๑) การปฏิบัติการระยะ ๒๔ ชั่วโมงแรก เน้นการค้นหาผู้รอดชีวิต การรักษาพยาบาลผู้บาดเจ็บ น้ำดื่ม อาหารปรุงสำเร็จ เสื้อผ้า ฯลฯ

(๒) การปฏิบัติการระยะ ๒๔-๔๘ ชั่วโมง (๑-๒ วัน) เน้นการค้นหาผู้รอดชีวิต และทรัพย์สิน สืบหาญาติ จัดตั้งศูนย์พักพิงชั่วคราว การรักษาพยาบาล การจัดการศพ อาหาร น้ำดื่ม ยารักษาโรค เครื่องครัว

(๓) การปฏิบัติการระยะ ๔๘-๗๒ ชั่วโมง (๒-๓ วัน) เน้นการค้นหาผู้รอดชีวิต การสืบหาญาติ การรักษาพยาบาล การจัดการศพ การสงเคราะห์เบื้องต้น เงินชดเชย การค้นหาทรัพย์สิน และข้อมูลการให้ความช่วยเหลือ ฯลฯ

(๔) การปฏิบัติการค้นหาหลังระยะ ๗๒ ชั่วโมงขึ้นไป (หลัง ๓ วันขึ้นไป) ให้พิจารณาสนับสนุนการปฏิบัติการค้นหาในระยะ ๑-๓ วันแรก โดยเน้นการช่วยเหลือชีวิตคนก่อน ตามด้วยทรัพย์สิน พร้อมทั้งสนับสนุนการปฏิบัติงานให้ครอบคลุมและทั่วถึง ตลอดจนการสับเปลี่ยนกำลังพลเพื่อให้สามารถปฏิบัติงานได้อย่างต่อเนื่อง ฯลฯ

(๓.๒.๓) การควบคุมสถานการณ์และการเผชิญเหตุ

เทศบาลตำบลนิคมสร้างตนเองลำโดมน้อย ได้วางแผนการเผชิญเหตุสาธารณภัยที่เกิดขึ้นอย่างเป็นระบบ โดยกำหนดโครงสร้างองค์กร ข้อมูลการสนับสนุนการตัดสินใจ การควบคุม การสั่งการ และการใช้แนวทางปฏิบัติที่เหมาะสมเพื่อให้การจัดการในภาวะฉุกเฉินเป็นไปอย่างมีประสิทธิภาพ ดังนี้

(๑) การรับแจ้งเหตุและการรายงาน

ให้ผู้รับผิดชอบจัดทำรายงานข้อเท็จจริงที่เกิดขึ้น ทั้งด้านสถานการณ์ สาธารณภัย ด้านการปฏิบัติการระงับบรรเทาสาธารณภัย ด้านการให้ความช่วยเหลือ และด้านอื่นๆ ที่จำเป็น โดยคำนึงถึงความถูกต้อง ชัดเจน รวดเร็ว โดยให้ชุมชน/หมู่บ้านสำรวจความเสียหายและความต้องการเบื้องต้น ตามแบบรายงานเหตุด้านสาธารณภัย แล้วรายงานต่อกองอำนวยการป้องกันและบรรเทาสาธารณภัย เทศบาลตำบลนิคมสร้างตนเองลำโดมน้อย

(๒) การประเมินสถานการณ์ในภาวะฉุกเฉิน มีขั้นตอนดังต่อไปนี้

(๒.๑) นำข้อมูลที่ได้ทั้งหมดมาวิเคราะห์สถานการณ์สาธารณภัยที่เกิดขึ้น

(๒.๒) กำหนดแนวทางปฏิบัติ เลือกทางที่ดีที่สุดและมีความเสี่ยงน้อยที่สุด

(๒.๓) มีการคาดการณ์เพิ่มเติมในเรื่องปัจจัยความเสี่ยงที่เพิ่มขึ้น การขอรับการ

สนับสนุนเพิ่มเติม

(๒.๔) การจัดการข้อมูล ให้หัวหน้าทีมเป็นผู้นำในการสอบถามสำรวจข้อมูลสถานที่ สิ่งที่เป็นอันตรายต่อนักกู้ภัย พร้อมทั้งบันทึกวัน เวลา ชื่อที่อยู่ผู้ให้ข้อมูล และรายงานข้อมูลให้ศูนย์ปฏิบัติการฉุกเฉิน เทศบาลตำบลนิคมสร้างตนเองลำโดมน้อย ทราบ มีการบรรยายสรุปให้ลูกทีมทราบ กำหนดพื้นที่อันตราย พื้นที่ปฏิบัติการ พื้นที่ปลอดภัย รวมทั้งจัดระบบต่างๆ ได้แก่ แก๊ส ไฟฟ้า ประปา เป็นต้น ซึ่งเป็นอันตรายต่อนักกู้ภัย

(๒.๕) การสั่งการ ผู้สั่งการต้องเป็นคนเดียวที่สามารถชี้แจงการปฏิบัติได้ การสั่งการต้องชัดเจน ไม่คลุมเครือ มีความมั่นใจและเด็ดขาด หัวหน้าหน่วยหรือผู้ควบคุมชุดปฏิบัติการต้องรายงานตัวต่อผู้อยู่ในเหตุการณ์ และต่อผู้บัญชาการเหตุการณ์ ณ จุดเกิดเหตุ ทั้งก่อนการปฏิบัติและภายหลังเสร็จสิ้นภารกิจ

(๒.๖) การรวบรวมข้อมูล ได้แก่ ปัญหาอุปสรรคข้อขัดข้อง สาเหตุของการเกิดเหตุการณ์ ผลการปฏิบัติ รวมทั้งแนวทางการแก้ไขและนำข้อเสนอแนะมาวิเคราะห์

(๓) การจัดการในภาวะฉุกเฉิน

เทศบาลตำบลนิคมสร้างตนเองลำโดมน้อย กำหนดโครงสร้างองค์กรปฏิบัติรับผิดชอบในการจัดการ สาธารณภัยในภาวะฉุกเฉินในแบบโครงสร้างของศูนย์ปฏิบัติการฉุกเฉินเทศบาลตำบลนิคมสร้างตนเองลำโดมน้อย (การจัดการสาธารณภัยระดับ ๑) โดยมีผู้อำนวยการท้องถิ่นเป็นผู้อำนวยการศูนย์ปฏิบัติการฉุกเฉิน เทศบาลตำบลนิคมสร้างตนเองลำโดมน้อย มีอำนาจในการควบคุม สั่งการ และบัญชาการในการป้องกันและบรรเทาสาธารณภัยที่เกิดขึ้นในพื้นที่ หากสาธารณภัย ที่เกิดขึ้นในพื้นที่ เทศบาลตำบลนิคมสร้างตนเองลำโดมน้อย ลูกหลานขยายเป็นวงกว้าง ประชาชนได้รับผลกระทบจำนวนมาก และผู้อำนวยการจังหวัดตัดสินใจระดับการจัดการสาธารณภัยของ เทศบาลตำบลนิคมสร้างตนเองลำโดมน้อย เป็นการจัดการสาธารณภัยขนาดกลาง (ระดับ ๒) ศูนย์ปฏิบัติการฉุกเฉินท้องถิ่น เทศบาลตำบลนิคมสร้างตนเองลำโดมน้อย จะรับข้อสั่งการจากกองอำนาจการป้องกันและบรรเทาสาธารณภัยจังหวัดไปปฏิบัติ โดยได้กำหนดรูปแบบองค์กรปฏิบัติในระดับพื้นที่ ตามตารางที่ ๕-๑

ตารางที่ ๕-๑ : รูปแบบองค์กรปฏิบัติในการป้องกันและบรรเทาสาธารณภัยระดับพื้นที่

ระดับการจัดการ สาธารณภัย	องค์กรรับผิดชอบ การจัดการสาธารณภัย ในภาวะปกติ	องค์กรรับผิดชอบ ในภาวะฉุกเฉิน (เมื่อเกิด หรือคาดว่าจะเกิดสาธารณภัย)	ผู้บัญชาการ (ผู้มีอำนาจ ตามกฎหมาย)
ระดับ ๑ (อำเภอ/เทศบาล เข้าควบคุมสถานการณ์)	กองอำนาจการป้องกันและ บรรเทาสาธารณภัยองค์กร ปกครองส่วนท้องถิ่นแห่งพื้นที่ - กอปก.ทน.แห่ง - กอปก.ทม.แห่ง - กอปก.ทต. แห่ง	- ศูนย์ปฏิบัติการฉุกเฉินท้องถิ่น โดย กอปก.อปท. จัดตั้ง	ผู้อำนวยการ ท้องถิ่น
	กองอำนาจการป้องกันและ บรรเทาสาธารณภัยอำเภอ (กอปก.อ.)	- ศูนย์บัญชาการเหตุการณ์ อำเภอ (ศบก.อ.) โดย กอปก.อ. จัดตั้ง	ผู้อำนวยการ อำเภอ

(๔) การค้นหาและช่วยชีวิต

- กำหนดเขตและกันเขตพื้นที่ประสบภัย ห้ามไม่ให้ผู้ที่ไม่มีความรับผิดชอบเข้าพื้นที่ประสบภัย
- สนธิกำลังเข้าปฏิบัติการค้นหาช่วยเหลือผู้ประสบภัยโดยเร็ว โดยส่งใช้หน่วย กู้ชีพกู้ภัยเข้าปฏิบัติการในพื้นที่ประสบภัย พร้อมอุปกรณ์ เครื่องมือ เครื่องจักร ที่จำเป็นในการกู้ชีพกู้ภัย
- กรณีมีสถานการณ์รุนแรง ควรจัดหาอุปกรณ์ที่ใช้เทคโนโลยีขั้นสูงมาใช้ในการกู้ภัย

ตารางที่ ๕-๒ : การปฏิบัติขณะเกิดภัยของ เทศบาลตำบลนิคมสร้างตนเองลำโดมน้อย

ลำดับที่	การปฏิบัติ	ส่วนงานที่รับผิดชอบ	หน่วยรับผิดชอบ/ผู้รับผิดชอบในพื้นที่ (ระบุเบอร์โทรศัพท์)
๑	จัดตั้งศูนย์ปฏิบัติการฉุกเฉินท้องถิ่น	ส่วนอำนวยการ	
๒	รับแจ้งเหตุและรายงานสถานการณ์ จัดเตรียมเจ้าหน้าที่เพื่อรับแจ้งเหตุและรายงานสถานการณ์ให้กองอำนวยการป้องกันและบรรเทาสาธารณภัย เทศบาลตำบลนิคมสร้างตนเองลำโดมน้อย และกองอำนวยการป้องกันและบรรเทาสาธารณภัยอำเภอทราบเพื่อจะได้เสนอ ผู้ว่าราชการจังหวัด/ผู้ว่าราชการจังหวัด พิจารณาประกาศเขตพื้นที่ประสบสาธารณภัย และประกาศเขตพื้นที่การให้ความช่วยเหลือฯต่อไป จนกว่าสถานการณ์สิ้นสุด	ส่วนอำนวยการ	
๓	ออกสำรวจพื้นที่และประเมินสถานการณ์ จัดชุดเคลื่อนที่เร็วเข้าสำรวจพื้นที่และประเมินสถานการณ์ เพื่อวางแผนรับมือกับสถานการณ์ภัย	ส่วนอำนวยการ	
๔	ประเมินสถานการณ์ในภาวะฉุกเฉิน วิเคราะห์และประเมินสถานการณ์การเกิดสาธารณภัยเพื่อการตัดสินใจแก้ปัญหา โดยพิจารณาเรื่องความรุนแรง ระยะเวลาการเกิดภัย พื้นที่และประชาชนผู้ที่ได้รับผลกระทบ ความเปราะบาง และความสามารถของพื้นที่ในการรับมือ แนวโน้มการเกิดภัยซ้ำขึ้นอีก ภัยที่ตามมา รวมถึงภัยที่มีความซับซ้อน เพื่อกำหนดแนวทางการตอบโต้และการแจ้งเตือนภัย	ส่วนอำนวยการ	
๕	บริหารจัดการข้อมูลข่าวสารในภาวะฉุกเฉินอย่างถูกต้อง ชัดเจน และเป็นระบบ	ส่วนอำนวยการ	
๖	แจ้งเตือนประชาชน (๑) ตรวจสอบข้อมูลยืนยันความถูกต้องของการเกิดสาธารณภัยจากหน่วยงานที่เกี่ยวข้องทุกแหล่ง ก่อนแจ้งเตือนผ่านช่องทางการสื่อสารทุกชนิด (๒) ดำเนินการแจ้งเตือนภัยไปยังชุมชนพื้นที่ประสบภัยและพื้นที่ข้างเคียงโดยสื่อ ข่ายการสื่อสาร เครื่องมืออุปกรณ์เตือนภัยที่มีอยู่ของชุมชน เช่น วิทยุชุมชน หอกระจายข่าว หอเตือนภัย โทรโข่ง เป็นต้น (๓) ข้อมูลการแจ้งเตือนภัยต้องชัดเจน ทันทเวลา ถูกต้อง และเข้าใจง่าย บ่งบอกถึงอันตรายที่กำลังจะเกิดขึ้นกับชีวิตและทรัพย์สิน วิธีการปฏิบัติของประชาชน รวมทั้งวิธีการแจ้งเหตุ โดยต้องแจ้งเตือนจนกว่าสถานการณ์ภัยจะสิ้นสุด (๔) ในกรณีเกิดไฟฟ้าดับ การสื่อสาร เครื่องมือ สัญญาณเตือนภัยไม่สามารถใช้ได้ ให้ใช้สัญลักษณ์การเตือนภัย เช่น ธง นกหวีด หรือการเตือนภัยอื่นที่ได้มีการซักซ้อมความเข้าใจกับประชาชนไว้แล้ว เป็นต้น	ส่วนอำนวยการ	
๗	อพยพผู้ประสบภัย กรณีเมื่อเกิดหรือใกล้จะเกิดสาธารณภัยในพื้นที่ และมีผู้อยู่อาศัยในพื้นที่นั้น จะเกิดอันตราย โดยอพยพเฉพาะเท่าที่จำเป็นแก่การป้องกันและบรรเทาสาธารณภัย พร้อมทั้งรายงานผู้อำนวยการท้องถิ่น ผู้อำนวยการอำเภอตามลำดับ	ส่วนปฏิบัติการ	
๘	กำหนดพื้นที่เตรียมปฏิบัติการ (Staging Area)	ส่วนอำนวยการ	

ลำดับที่	การปฏิบัติ	ส่วนงานที่รับผิดชอบ	หน่วยรับผิดชอบ/ ผู้รับผิดชอบในพื้นที่ (ระบุเบอร์โทรศัพท์)
	เป็นพื้นที่เตรียมปฏิบัติการจัดตั้งขึ้นเพื่อใช้เป็นสถานที่จัดเก็บและพักรอชั่วคราวของทรัพยากร (วัสดุอุปกรณ์ เครื่องมือ เครื่องจักร ยานพาหนะ) ที่ได้มาและพร้อมใช้ เพื่อรอการส่งใช้ทรัพยากร		
๙	ระดมทรัพยากรเข้าสนับสนุนการจัดการสาธารณสุข (๑) ระดมทรัพยากร ทั้งกำลังคน วัสดุอุปกรณ์ เครื่องมือ เครื่องจักร มาয়ังจุดรวบรวมทรัพยากรเพื่อรอรับการมอบหมายภารกิจ ให้พร้อมใช้ตลอด ๒๔ ชั่วโมง เพื่อรอการส่งใช้เข้าสนับสนุนการปฏิบัติการในพื้นที่ประสบภัย (๒) ระดมทรัพยากรเข้าพื้นที่เตรียมปฏิบัติการ (Staging Area) พร้อมทั้งจัดเตรียม เครื่องจักรกล ยานพาหนะ วัสดุอุปกรณ์ เครื่องมือเครื่องใช้ และพลังงาน เพื่อจัดการสาธารณสุข	ส่วนสนับสนุน	
๑๐	กำหนดและแบ่งโซนพื้นที่ในการสนับสนุนการเผชิญเหตุ ออกเป็น.....โซน ประกอบด้วย โซนที่ ๑ ประกอบด้วย หมู่.....(ระบุชื่อเลขหมู่)..... มีผู้ใหญ่บ้านหมู่..... รับผิดชอบพื้นที่ โซนที่ ๒ ประกอบด้วย หมู่.....(ระบุชื่อเลขหมู่)..... มีผู้ใหญ่บ้านหมู่..... รับผิดชอบพื้นที่ โซนที่ ๓ ประกอบด้วย หมู่.....(ระบุชื่อเลขหมู่)..... มีผู้ใหญ่บ้านหมู่..... รับผิดชอบพื้นที่ โซนที่ ๔ ประกอบด้วย หมู่.....(ระบุชื่อเลขหมู่)..... มีผู้ใหญ่บ้านหมู่..... รับผิดชอบพื้นที่ หมายเหตุ : สามารถปรับโซนพื้นที่ได้ตามสถานการณ์และขนาดของพื้นที่	ส่วนอำนวยการ	
๑๑	จัดชุดปฏิบัติการเคลื่อนที่เร็วเข้าปฏิบัติการจัดการสาธารณสุข สั่งให้หน่วยกู้ชีพกู้ภัยเข้าปฏิบัติการในพื้นที่ประสบภัย เพื่อควบคุมสถานการณ์ไม่ให้ลุกลามขยายตัว	ส่วนปฏิบัติการ	
	ให้เจ้าหน้าที่ เจ้าพนักงาน และอาสาสมัครต่างๆ ที่มาร่วมปฏิบัติงานเข้ารายงานตัวที่ศูนย์ปฏิบัติการฉุกเฉิน (เทศบาลตำบลนิคมสร้างตนเองลำโดมน้อย ก่อนรับมอบภารกิจและพื้นที่รับผิดชอบไปปฏิบัติ รวมถึงเครื่องมืออุปกรณ์ในการเข้าสนับสนุนจัดการสาธารณสุข	ส่วนปฏิบัติการ	
๑๒	การเผชิญเหตุ (๑) การปฏิบัติการระยะ ๒๔ ชั่วโมงแรก ให้ความสำคัญในการค้นหาผู้รอดชีวิตเป็นลำดับแรก ต่อด้วยการรักษาพยาบาลผู้บาดเจ็บ มีแนวทางปฏิบัติ ดังนี้ (๑.๑) กำหนดเขตและกันเขตพื้นที่ประสบภัย ห้ามมิให้ผู้ที่ไม่มีหน้าที่และความรับผิดชอบที่เกี่ยวข้องเข้าพื้นที่ประสบภัยโดยเด็ดขาด (๑.๒) สนธิกำลังเข้าปฏิบัติการค้นหาช่วยเหลือผู้ประสบภัยโดยเร็ว ดังนี้ (๑.๒.๑) สั่งการให้หน่วยกู้ชีพกู้ภัยที่มีศักยภาพเข้าปฏิบัติงานในพื้นที่ประสบภัย (๑.๒.๒) สั่งการให้เจ้าหน้าที่ที่รับผิดชอบเครื่องมือ เครื่องจักรที่จำเป็นในการกู้ชีพกู้ภัย เข้าปฏิบัติงานในพื้นที่ประสบภัย	ส่วนปฏิบัติการ	

ลำดับที่	การปฏิบัติ	ส่วนงานที่รับผิดชอบ	หน่วยรับผิดชอบ/ผู้รับผิดชอบในพื้นที่ (ระบุเบอร์โทรศัพท์)
	<p>(๑.๒.๓) อพยพประชาชนและสัตว์เลี้ยงตามความจำเป็นของสถานการณ์ภัย</p> <p>(๑.๒.๔) กรณีพื้นที่ใดเป็นพื้นที่วิกฤต ไม่สามารถเข้าพื้นที่โดยทางรถยนต์หรือทางเรือได้ ให้ประสานขอรับการสนับสนุนเฮลิคอปเตอร์จากหน่วยงานทหารหรือตำรวจในพื้นที่ หรือพื้นที่ใกล้เคียงเพื่อช่วยเหลือผู้ประสบภัยอย่างเร่งด่วน</p> <p>(๑.๒.๕) จัดตั้งศูนย์พักพิงชั่วคราวแก่ผู้ประสบภัยที่บ้านเรือนเสียหายอย่างเร่งด่วนเป็นลำดับแรก และจัดระเบียบศูนย์พักพิงชั่วคราว พร้อมทั้งลงทะเบียนผู้อพยพ</p> <p>(๑.๒.๖) ระดมกำลังแพทย์และพยาบาลจากโรงพยาบาล ส่งเสริมสุขภาพประจำตำบลใกล้เคียง เข้าช่วยปฏิบัติงานในพื้นที่ประสบภัย</p> <p>(๑.๒.๗) กรณีโครงสร้างพื้นฐานได้รับความเสียหายให้เร่งซ่อมแซมเส้นทางคมนาคม ระบบสื่อสาร ไฟฟ้า และประปา แล้วแต่กรณีให้สามารถใช้งานได้หรือจัดทำระบบสำรองเพื่อให้ชุดปฏิบัติการสามารถปฏิบัติงานในพื้นที่ได้</p> <p>(๑.๒.๘) จัดเตรียมเครื่องอุปโภคบริโภคพื้นฐาน ตลอดจนจัดหาอาหารที่ปรุงสำเร็จ น้ำดื่ม เครื่องยุงชีวะที่จำเป็นให้แก่ประชาชนและเจ้าหน้าที่ที่ปฏิบัติงานในพื้นที่ประสบภัยให้เพียงพอและทั่วถึง</p> <p>(๒) การปฏิบัติการระยะ ๒๔-๔๘ ชั่วโมง (๑-๒ วัน) ให้ความสำคัญในการค้นหาผู้รอดชีวิตและทรัพย์สิน การสืบหาญาติ การจัดตั้งศูนย์พักพิงชั่วคราว การรักษาพยาบาล การจัดการศพ อาหาร น้ำดื่ม ยารักษาโรค เครื่องครัว ข้อมูลสถานการณ์ มีแนวทางปฏิบัติ ดังนี้</p> <p>(๒.๑) สำรวจความต้องการของผู้ประสบภัยในเบื้องต้น เพื่อกำหนดมาตรการช่วยเหลืออย่างต่อเนื่องในช่วงระหว่างเกิดภัยและจัดทำบัญชีการช่วยเหลือผู้ประสบภัย</p> <p>(๒.๒) จัดเจ้าหน้าที่ปฏิบัติงานด้านการรักษาพยาบาล และเวชภัณฑ์ที่จำเป็นมายังพื้นที่ประสบภัยและเตรียมสถานพยาบาลสำรองให้เพียงพอ</p> <p>(๒.๓) จัดส่งปัจจัยสี่ที่จำเป็นต่อการดำรงชีวิต เช่น อาหาร น้ำดื่ม เครื่องนุ่งห่ม และยารักษาโรค เป็นต้น มายังศูนย์พักพิงชั่วคราว</p> <p>(๒.๔) ตรวจสอบเส้นทางคมนาคมที่ได้รับความเสียหายจาสาธารณภัย พร้อมทั้งติดป้ายเตือน หรือวางแผนปิดกั้นช่องทางจราจรให้ประชาชนผู้ใช้เส้นทางทราบ จัดเจ้าหน้าที่ตำรวจหรืออาสาสมัครอำนวยความสะดวกการจราจรในจุดอันตราย</p> <p>(๒.๕) รักษาความสงบเรียบร้อยและจัดการจราจรในพื้นที่ประสบภัยและศูนย์พักพิงชั่วคราว</p> <p>(๒.๖) ตั้งศูนย์ข้อมูลผู้ประสบภัย เพื่อรวบรวมและเป็นแหล่งข้อมูลในการติดต่อประสานงานให้ประชาชนสามารถสอบถามข้อมูลผู้บาดเจ็บและเสียชีวิตได้</p> <p>(๓) การปฏิบัติการระยะ ๔๘-๗๒ ชั่วโมง (๒-๓ วัน) ให้ความสำคัญกับการค้นหาผู้รอดชีวิตอย่างต่อเนื่องจากปฏิบัติการระยะ ๒๔-๔๘ ชั่วโมงแรก การสืบหาญาติ การรักษาพยาบาล การจัดการศพ การสงเคราะห์เบื้องต้น</p>		

ลำดับที่	การปฏิบัติ	ส่วนงานที่รับผิดชอบ	หน่วยรับผิดชอบ/ผู้รับผิดชอบในพื้นที่ (ระบุเบอร์โทรศัพท์)
	<p>อาหาร น้ำดื่ม ยารักษาโรค เงินชดเชย การค้นหาทรัพย์สิน และข้อมูลการให้ความช่วยเหลือ มีแนวทางปฏิบัติ ดังนี้</p> <p>(๓.๑) กรณีมีผู้เสียชีวิตจำนวนมากให้จัดเตรียมสถานที่และอุปกรณ์เก็บรักษาศพในระยะแรก (วัดและตู้แช่ศพ) พร้อมทั้งให้หน่วยงานที่เกี่ยวข้องตรวจชันสูตรเบื้องต้น บันทึกข้อมูลศพ การเก็บรักษาหลักฐาน และเตรียมข้อมูลทั้งหมดเพื่อการตรวจพิสูจน์เอกลักษณ์บุคคล</p> <p>(๓.๒) การจัดหน่วยบริการประกันสังคมเคลื่อนที่และให้บริการทางการแพทย์</p> <p>(๓.๓) การประเมินสถานการณ์ภัยอย่างใกล้ชิด ตลอดจนประสานการช่วยเหลือ รับเรื่องราวร้องทุกข์ ประสานรับข้อมูลความเสียหายเบื้องต้น ความต้องการเบื้องต้น</p> <p>(๔) การปฏิบัติการระยะ ๗๒ ชั่วโมง (๓ วัน) ขึ้นไป ให้พิจารณาสนับสนุนการปฏิบัติการณ์การระยะ ๒๔ ชั่วโมงแรก (๑ วัน) เป็นลำดับแรกก่อนการปฏิบัติการณ์การระยะ ๒๔-๔๘ ชั่วโมง (๑-๒ วัน) และการปฏิบัติการณ์การระยะ ๔๘-๗๒ ชั่วโมง (๒-๓ วัน) ตามลำดับ โดยเน้นการช่วยเหลือชีวิตคนก่อน ตามด้วยทรัพย์สิน พร้อมทั้งสนับสนุนการปฏิบัติงานให้ครอบคลุมและทั่วถึง ตลอดจนการสับเปลี่ยนกำลังพลเพื่อให้สามารถปฏิบัติงานได้อย่างมีประสิทธิภาพและต่อเนื่อง</p>		
๑๓	ปกป้องสถานที่สำคัญ เช่น โรงพยาบาล โรงเรียน วัด เขตพระราชฐาน แหล่งโบราณสถาน (ถ้ามี) เป็นต้น และปกป้องระบบสาธารณูปโภค เช่น ระบบไฟฟ้า ระบบประปา เป็นต้น	ส่วนปฏิบัติการ	
๑๔	การจัดตั้งและบริหารจัดการศูนย์พักพิงชั่วคราว (กรณีที่มีการอพยพ)	ส่วนสนับสนุน	
๑๕	<p>สงเคราะห์ช่วยเหลือผู้ประสบภัย</p> <p>สงเคราะห์ช่วยเหลือผู้ประสบภัยและจัดส่งปัจจัยที่จำเป็นต่อการดำรงชีวิต เช่น อาหาร น้ำดื่ม และเครื่องนุ่งห่ม เป็นต้น ไปยังพื้นที่ประสบภัย</p>	ส่วนสนับสนุน	
๑๖	การประเมินความเสียหายและความต้องการความช่วยเหลือในช่วงขณะเกิดภัย องค์กรปกครองส่วนท้องถิ่นแห่งพื้นที่สำรวจและจัดทำข้อมูลความต้องการของผู้ประสบภัยในเบื้องต้น และรายงานให้อำเภอเพื่อประกอบการร้องขอการสนับสนุน และนำไปกำหนดเป็นมาตรการและแนวทางในการช่วยเหลือ เช่น ให้ความช่วยเหลือ ด้านอาหาร น้ำดื่ม การรักษาพยาบาล สุขอนามัยและการกำจัดสิ่งปฏิกูล เป็นต้น	ส่วนอำนวยการ	
๑๗	<p>จัดตั้งศูนย์ประสานข้อมูลร่วม (Joint Information Center : JIC)</p> <p>ณ พื้นที่ที่เกิดเหตุ ซึ่งอยู่ภายใต้การกำกับ ดูแล ของศูนย์ข้อมูลประชาสัมพันธ์ร่วม เพื่อทำหน้าที่ประสานข้อมูลข่าวสารสาธารณะที่เกี่ยวข้องกับการดำเนินกิจกรรมการจัดการเหตุฉุกเฉิน และเป็นศูนย์ที่อยู่ใกล้ชิดกับเหตุการณ์ สามารถเข้าถึงข้อมูลที่มีการเปลี่ยนแปลงได้ตลอดเวลา จึงเป็นศูนย์กลางของการติดต่อสำหรับสื่อข่าวสารทุกประเภทที่ได้รับการกลั่นกรอง และรับรองข้อมูล เพื่อกระจายข้อมูลข่าวสารให้เกิดความถูกต้อง รวดเร็ว เป็นปัจจุบัน และต่อเนื่อง โดยให้เจ้าหน้าที่ข้อมูลข่าวสารสาธารณะเข้ามาอยู่รวมกัน ณ ศูนย์ประสานข้อมูลร่วม</p>	ศูนย์ข้อมูลประชาสัมพันธ์ร่วม	
๑๘	- กรณีมีผู้เสียชีวิตจำนวนมาก จัดให้มีการพิสูจน์เอกลักษณ์บุคคลให้เป็นไปตาม	ส่วนปฏิบัติการ	

ลำดับที่	การปฏิบัติ	ส่วนงานที่รับผิดชอบ	หน่วยรับผิดชอบ/ผู้รับผิดชอบในพื้นที่ (ระบุเบอร์โทรศัพท์)
	อำนาจหน้าที่การปฏิบัติของสำนักงานตำรวจแห่งชาติ และหรือ ตามบันทึกข้อตกลงระหว่างหน่วยงานที่เกี่ยวข้อง - กำหนดให้มีสถานที่รองรับศพ เก็บรักษาศพ (วัดและตู้แช่ศพ) และการเคลื่อนย้ายศพ หรือนำศพไปตรวจพิสูจน์เอกลักษณ์บุคคลตามระเบียบกฎหมายที่เกี่ยวข้องอย่างเป็นระบบ		
๑๙	เมื่อสาธารณภัยที่เกิดขึ้นในพื้นที่ยุติแล้ว ให้ผู้อำนวยการท้องถิ่นรายงานสถานการณ์สาธารณภัยให้ผู้อำนวยการอำเภอทราบ และเมื่อมีการประกาศหรือยืนยันสถานการณ์สาธารณภัยในพื้นที่ยุติลงแล้ว ให้ดำเนินการอพยพประชาชนกลับที่ตั้งอย่างปลอดภัย	ส่วนอำนวยการ	
๒๐	อพยพกลับ กรณีสถานการณ์สาธารณภัยยุติ เมื่อได้รับแจ้งข่าวการยกเลิกสถานการณ์สาธารณภัยอย่างชัดเจน ให้ผู้นำชุมชนหรือกลุ่มผู้นำอพยพรีบแจ้งผู้อพยพเพื่อเตรียมความพร้อมในการอพยพกลับไปอยู่ที่อยู่อาศัยต่อไป โดยจัดระเบียบและลำดับก่อนหลังการอพยพกลับ พร้อมทั้งประสานงานกับเจ้าหน้าที่ที่ดำเนินการควบคุมดูแลการอพยพกลับ	ส่วนปฏิบัติการ	
๒๑	หากสถานการณ์สาธารณภัยมีความรุนแรง และหรืออาจจะเกิดสาธารณภัยซ้ำซ้อน เกินขีดความสามารถของเทศบาลตำบลนครสร้างตนเองลำโดมน้อย ให้ร้องขอขอรับการสนับสนุนจากองค์กรปกครองส่วนท้องถิ่นข้างเคียงหรืออำเภอ ให้ประสานขอรับการสนับสนุนจากกองอำนวยการป้องกันและบรรเทาสาธารณภัย อบต.ฝางคำ และกองอำนวยการป้องกันและบรรเทาสาธารณภัยอำเภอเพื่อดำเนินการในส่วนที่เกี่ยวข้องต่อไป	ส่วนอำนวยการ	

กลยุทธ์ที่ 3 เสริมสร้างระบบและแนวปฏิบัติในการบรรเทาทุกข์

(๑) แนวทางปฏิบัติในการขอใช้เงินอุดหนุนราชการเพื่อช่วยเหลือผู้ประสบภัยพิบัติกรณีฉุกเฉิน

เมื่อเกิดภัยพิบัติกรณีฉุกเฉินขึ้นในพื้นที่ใด ให้ผู้มีอำนาจดำเนินการประกาศให้ท้องถิ่นนั้นเป็นเขตการให้ความช่วยเหลือผู้ประสบภัยพิบัติกรณีฉุกเฉินตามระเบียบกระทรวงคลังว่าด้วยเงินอุดหนุนราชการเพื่อช่วยเหลือผู้ประสบภัยพิบัติกรณีฉุกเฉิน และหลักเกณฑ์วิธีการที่เกี่ยวข้อง โดยมีวัตถุประสงค์บรรเทาความเดือดร้อนเฉพาะหน้าของผู้ประสบภัยพิบัติ แต่มิได้มุ่งหมายที่จะชดใช้ความเสียหายให้แก่ผู้ใด ทั้งนี้ ต้องเป็นค่าใช้จ่ายที่จำเป็นในการดำรงชีพและความเป็นอยู่ของประชาชน หรือเป็นการซ่อมแซมให้คืนสู่สภาพเดิมอันเป็นการบรรเทาความเดือดร้อนเฉพาะหน้า โดยได้กำหนดวงเงินอุดหนุนราชการของส่วนราชการที่เกี่ยวข้องสำหรับให้ความช่วยเหลือผู้ประสบภัยไว้ในระเบียบนี้ และให้การขอใช้เงินอุดหนุนราชการดำเนินการตามวิธีการและหลักเกณฑ์ที่กำหนดไว้ในระเบียบให้ถูกต้อง

(๒) แนวทางปฏิบัติในการประเมินความเสียหายและความต้องการความช่วยเหลือ

(Damage and Need Assessment : DANA)

กองอำนวยการป้องกันและบรรเทาสาธารณภัย เทศบาลตำบลนิคมสร้างตนเองลำโดมน้อย ประเมินสถานการณ์ความเสียหายและความต้องการความช่วยเหลือภายในพื้นที่ประสบภัยตามหลักการด้านมนุษยธรรมในเบื้องต้น (Early Recovery) เป็นการให้ความช่วยเหลือแก่ผู้ที่ได้รับผลกระทบจากสาธารณภัย ในช่วงของการจัดการในภาวะฉุกเฉิน ขณะที่สถานการณ์สาธารณภัยกำลังดำเนินอยู่ โดยมีการประเมินความเสียหายทางกายภาพและการประเมินความต้องการรับความช่วยเหลือของผู้ที่ได้รับผลกระทบ (Damage and Need Assessment) หรือ DANA เพื่อให้หน่วยงานที่เกี่ยวข้องสามารถดำเนินการให้ความช่วยเหลือได้อย่างครอบคลุม รวดเร็ว และตรงกับความต้องการของผู้รับความช่วยเหลือในระยะเวลาสั้น ๆ เพื่อให้ผู้ประสบภัยสามารถดำรงชีวิตในสถานการณ์ สาธารณภัยดังกล่าวได้อย่างปลอดภัย และวิเคราะห์ความสามารถของผู้ประสบภัย ในการตอบโต้สถานการณ์ฉุกเฉินด้วยตนเอง รวมทั้งความต้องการความช่วยเหลือเพิ่มเติมจากหน่วยงานภายนอก เช่น ความช่วยเหลือด้านอาหาร น้ำดื่ม การรักษาพยาบาล สุขอนามัยและการกำจัดสิ่งปฏิกูล ความช่วยเหลือด้านสุขภาวะ ที่פקพิง อุปกรณ์ยังชีพ เป็นต้น การประเมินนี้เป็นกระบวนการที่สำคัญในการปฏิบัติงานด้านมนุษยธรรมและการช่วยเหลือผู้ประสบภัยให้อยู่รอดปลอดภัย โดยมีหลักการปฏิบัติ ดังนี้

(๒.๑) การประเมินเพื่อวิเคราะห์ผลกระทบเบื้องต้น (initial assessment) ให้ดำเนินการภายใน ๓ ชั่วโมงแรก โดยรวบรวมข้อมูลมาประเมินและวิเคราะห์ผลกระทบเบื้องต้น (ข้อมูลก่อนเกิดภัย ข้อมูลจากหน่วยงานต่างๆ รายงานจากสื่อต่าง ๆ เอกสารสรุปข้อมูลสำคัญ) เช่น ข้อมูลประชากร ข้อมูลทรัพยากร ข้อมูลพื้นฐานของพื้นที่ประสบภัย ข้อมูลด้านการเกษตร เป็นต้น

(๒.๒) การประเมินแบบรวดเร็ว (rapid assessment) ให้ดำเนินการทันทีภายหลังจากเกิดสาธารณภัย ต่อเนื่องไป ๗๒ ชั่วโมง โดยเป็นการประเมินเพื่อรวบรวมข้อมูลความต้องการทรัพยากรที่จำเป็นทุกๆ ด้าน ทั้งผู้ประสบภัย โครงสร้างพื้นฐาน สิ่งแวดล้อม และสิ่งที่ควรปฏิบัติหลังจากเกิดภัย ลำดับความสำคัญก่อนและหลังในการให้ความช่วยเหลือเบื้องต้น เพื่อให้การดำเนินการให้ความช่วยเหลือมีประสิทธิภาพและทันต่อความต้องการในภาวะฉุกเฉิน โดยให้ความสำคัญกับการช่วยชีวิตเป็นความเร่งด่วนในลำดับแรก

(๒.๓) การประเมินแบบละเอียด (detailed assessment) ให้ดำเนินการเมื่อภาวะฉุกเฉินสิ้นสุดลง หรืออย่างน้อยภายใน ๒ สัปดาห์ ขึ้นอยู่กับการเข้าถึงพื้นที่ประสบภัย ซึ่งเป็นการประเมินเพื่อใช้ในการฟื้นฟูระยะสั้น ระยะกลาง และระยะยาวได้อีกด้วย โดยต้องประเมินมูลค่าความเสียหายในมิติต่าง ๆ ทางกายภาพ โครงสร้างทางสังคม ประมาณการด้านการเงิน และเครื่องมือวัสดุอุปกรณ์ที่จะต้องใช้ในการให้ความช่วยเหลืออย่างต่อเนื่องตามความจำเป็น ทั้งนี้ จำเป็นต้องใช้ผู้เชี่ยวชาญในแต่ละสาขาดำเนินการประเมินความเสียหายและความต้องการความช่วยเหลือในแต่ละด้าน

การประเมินความเสียหายและความต้องการความช่วยเหลือ จะต้องมีความเชื่อมโยงกับการตอบสนองความต้องการของผู้ที่ได้รับผลกระทบตามหลักมาตรฐาน โดยคำนึงถึงปัจจัยด้านต่าง ๆ เช่น อายุ เพศ เชื้อชาติ ศาสนา กลุ่มเปราะบาง

เมื่อประเมินความเสียหายและทราบความต้องการความช่วยเหลือแล้ว ให้นำข้อมูลที่ได้มาทำการวิเคราะห์ความสามารถของผู้ประสบภัยในการตอบโต้สถานการณ์ฉุกเฉินด้วยตนเองและจัดทำรายงานสรุปเสนอผู้อำนวยการท้องถิ่นเพื่อบริหารจัดการทรัพยากรที่มีอยู่ให้เกิดความเสมอภาคและทั่วถึงรวมถึงการขอรับความช่วยเหลือเพิ่มเติมจากหน่วยงานภายนอก เช่น ความช่วยเหลือด้านอาหาร น้ำดื่ม การรักษาพยาบาล สุขอนามัยและการกำจัดสิ่งปฏิกูล ความช่วยเหลือด้านสุขภาวะ ที่פקพิง อุปกรณ์ยังชีพ เป็นต้น

ทั้งนี้ ตัวอย่างแนวทางปฏิบัติในการประเมินความเสียหายและความต้องการความช่วยเหลือ (Damage and Need Assessment : DANA) ตามภาคผนวก ด (ตัวอย่าง) แบบประเมินภัยพิบัติขั้นต้น ระยะที่ ๑ (Initial Disaster Assessment Form)

(๓) แนวทางปฏิบัติในการรับบริจาค

หากกองอำนวยการป้องกันและบรรเทาสาธารณภัย เทศบาลตำบลนิคมสร้างตนเอง ลำโตน้อย พิจารณาเห็นว่ามีความจำเป็นต้องจัดให้มีการรับบริจาคเงินหรือทรัพย์สิน เพื่อช่วยเหลือผู้ประสบสาธารณภัยให้ดำเนินการตามระเบียบที่เกี่ยวข้อง ดังต่อไปนี้

(๑) ระเบียบสำนักนายกรัฐมนตรีว่าด้วยการรับบริจาคและการให้ความช่วยเหลือผู้ประสบสาธารณภัย พ.ศ. ๒๕๔๒ และที่แก้ไขเพิ่มเติม

(๒) ระเบียบสำนักนายกรัฐมนตรีว่าด้วยการเรียกรายของหน่วยงานของรัฐ พ.ศ. ๒๕๔๔

(๓) ระเบียบกระทรวงการคลังว่าด้วยการรับเงินหรือทรัพย์สินที่มีผู้บริจาคให้ทางราชการ พ.ศ. ๒๕๒๖

(๔) ระเบียบกรมพัฒนาสังคมและสวัสดิการว่าด้วยการรับบริจาคสิ่งของเหลือใช้ของศูนย์รับบริจาคเพื่อการสงเคราะห์ผู้เดือดร้อน พ.ศ. ๒๕๔๗

กรณีที่บุคคล หน่วยงาน หรือองค์กรใดจัดตั้งศูนย์รับบริจาคเพื่อช่วยเหลือผู้ประสบสาธารณภัย โดยที่บุคคล หน่วยงาน หรือองค์กรนั้นไม่ได้รับมอบภารกิจใดๆ จากกองอำนวยการป้องกันและบรรเทาสาธารณภัย เทศบาลตำบลนิคมสร้างตนเองลำโตน้อย ให้รับผิดชอบค่าใช้จ่ายในการขนย้ายและส่งมอบสิ่งของบริจาคเอง

(๔) แนวทางปฏิบัติในการรายงานข้อมูล

เป็นการรายงานข้อมูลข่าวสารกรณีเกิดสาธารณภัย ให้ผู้รับผิดชอบจัดทำรายงาน พร้อมทั้งรายงานข้อเท็จจริงที่เกิดขึ้นทั้งด้านสถานการณ์สาธารณภัย ด้านการปฏิบัติการระงับบรรเทาสาธารณภัย ด้านการให้ความช่วยเหลือ และด้านอื่น ๆ ที่จำเป็น โดยให้คำนึงถึงความถูกต้อง ความชัดเจน และรวดเร็ว ตามแนวทางปฏิบัติดังนี้

(๔.๑) ให้ผู้นำชุมชนสำรวจความเสียหายและความต้องการเบื้องต้น แล้วรายงานให้ศูนย์บัญชาการเหตุการณ์ และรวบรวมความเสียหายและความต้องการเบื้องต้น

(๔.๒) ให้ศูนย์ปฏิบัติการฉุกเฉินเทศบาลตำบลนิคมสร้างตนเองลำโตน้อย รายงานสถานการณ์สาธารณภัย ต่อกองอำนวยการป้องกันและบรรเทาสาธารณภัยอำเภอ/จังหวัด ตามลำดับชั้นที่เหนือขึ้นไป

(๔.๓) ให้กองอำนวยการป้องกันและบรรเทาสาธารณภัย เทศบาลตำบลนิคมสร้างตนเองลำโตน้อย รายงานสถานการณ์สาธารณภัยต่อกองอำนวยการป้องกันและบรรเทาสาธารณภัยอำเภอ/จังหวัด ตามลำดับชั้นที่เหนือขึ้นไป

(๕) แนวทางปฏิบัติในการบริหารจัดการศูนย์พักพิงชั่วคราว

ศูนย์พักพิงชั่วคราวเป็นสถานที่ซึ่งได้จัดเตรียมไว้สำหรับผู้ประสบภัยที่จำเป็นต้องย้ายออกจากที่อยู่อาศัยเดิมเนื่องจากได้รับผลกระทบจากสาธารณภัยจนไม่สามารถอาศัยอยู่ได้ ผู้บัญชาการเหตุการณ์จะสั่งการให้ดำเนินการเปิดศูนย์พักพิงขึ้น โดยผู้ประสบภัยจะอาศัยอยู่ชั่วคราวจนกว่าสถานการณ์ภัยจะยุติหรือที่อยู่อาศัยเดิมจะได้รับการฟื้นฟู/มีการซ่อมสร้างให้สามารถอพยพกลับไปอาศัยได้

ทั้งนี้ การบริหารจัดการศูนย์พักพิงชั่วคราวให้เป็นไปตามมาตรฐานของแผนการบริหารจัดการศูนย์พักพิง โดยจะต้องสามารถตอบสนองความต้องการพื้นฐานให้แก่ผู้ประสบภัยได้อย่างพอเพียง ทั้งการบริการด้านโภชนาการอาหาร และน้ำดื่ม ความปลอดภัย คุณภาพชีวิต สาธารณูปโภค รวมถึงสุขาภิบาล และสุขอนามัย โดยจะต้องดำเนินการ ดังนี้

๕.๑ การเปิดศูนย์พักพิงชั่วคราว

(๑) จัดให้มีการทำทะเบียนผู้ป่วยอย่างละเอียดโดยคำนึงถึงกลุ่มเปราะบางทางสังคม เพื่อให้ทราบความต้องการพื้นฐาน และความต้องการพิเศษของผู้ป่วย ทั้งข้อมูลประชากร ข้อมูลส่วนบุคคล และรายงานให้ศูนย์บัญชาการเหตุการณ์ทราบ

(๒) จัดให้มีอาหาร น้ำดื่ม และความต้องการพิเศษอย่างพอเพียง เช่น นมเด็กทารก

(๓) จัดให้มีการกำหนดพื้นที่อาศัยภายในศูนย์พักพิงชั่วคราวโดยคำนึงถึงความปลอดภัยของผู้ป่วย ซึ่งหมายความรวมถึงข้อจำกัดทางการแพทย์ ประเด็นทางเพศสภาพ และมิติหญิงชายด้วย

(๔) ให้ศูนย์พักพิงชั่วคราวจัดให้มีระบบสาธารณูปโภค เช่น ประปา ไฟฟ้า เพื่ออำนวยความสะดวกให้แก่ผู้ป่วย ให้เพียงพอ และทั่วถึง

(๕) จัดให้มีระบบการแพทย์และสาธารณสุขสนับสนุนภายในศูนย์พักพิงเพื่อดูแลทั้งสุขภาพกาย และสุขภาพจิตของผู้ป่วย

๕.๒ การบริหารศูนย์พักพิงชั่วคราว

(๑) คัดเลือกสถานที่ตั้งศูนย์พักพิง โดยคำนึงถึงความปลอดภัย ไม่เสี่ยงต่อการเกิดน้ำท่วมซ้ำอีก ต้องมีการคมนาคมสะดวก มีความพร้อมของสาธารณูปโภค เช่น ประปา ไฟฟ้า เป็นต้น เป็นพื้นที่ที่อยู่เหนือระดับน้ำท่วม และต้องมีพื้นที่เป็นคลังสินค้าของบริจาค พื้นที่สำหรับคลินิก และสำนักงาน

(๒) การบริหารจัดการข้อมูลในศูนย์พักพิงเป็นสิ่งสำคัญและจำเป็นที่สุดของการบริหารจัดการศูนย์พักพิง โดยข้อมูลที่จำเป็นต้องเก็บบันทึก ประกอบด้วย ข้อมูลประชากรผู้ป่วย ข้อมูลส่วนบุคคลของผู้ป่วย ข้อมูลด้านธุรการ

(๓) การจัดระเบียบศูนย์พักพิงชั่วคราวและการอำนวยความสะดวก

(๓.๑) ประสานงานล่วงหน้ากับหน่วยงานที่เป็นเจ้าของสถานที่ปลอดภัยสำหรับการอพยพในการจัดพื้นที่ให้เหมาะสมกับจำนวนประชาชนที่จะอพยพเข้ามา หากเนื้อที่ไม่เพียงพอจะต้องจัดหาสถานที่ปลอดภัยแห่งอื่นไว้รองรับ โดยศึกษาจากฐานข้อมูลประชากรในชุมชนหรือหมู่บ้านเป้าหมาย

(๓.๒) จัดเตรียมสถานที่ให้มีระบบสาธารณูปโภคพื้นฐานให้แก่ ผู้อพยพตามมาตรฐานขั้นต่ำ

(๓.๓) จัดแบ่งพื้นที่ให้เป็นสัดส่วนของแต่ละครอบครัวหรือของแต่ละชุมชนให้เป็นระเบียบ เพื่อให้เกิดความสะดวกแก่การสื่อสาร การสงเคราะห์ และการเก็บข้อมูล

(๓.๔) จัดระเบียบเวรยามโดยอาจประสานงานขอกำลังจากเจ้าหน้าที่ตำรวจในพื้นที่หรือใช้กำลังจากหน่วยอาสาสมัครป้องกันภัยฝ่ายพลเรือนหรือจัดหาอาสาสมัครจากประชาชนผู้ป่วย เพื่ออำนวยความสะดวกและความปลอดภัยแก่ผู้ป่วย

(๔) การดูแลความปลอดภัยบ้านเรือนของผู้ป่วย

ศูนย์พักพิงชั่วคราวควรประสานงานกับเจ้าหน้าที่ตำรวจในพื้นที่เพื่อจัดกำลังสายตรวจไปดูแลบ้านเรือนของผู้ป่วยเป็นระยะๆ หากกำลังเจ้าหน้าที่ตำรวจไม่เพียงพอศูนย์พักพิงชั่วคราวอาจขอรับกำลังสนับสนุนจากหน่วยอาสาสมัครป้องกันภัยฝ่ายพลเรือนหรือจัดหาอาสาสมัครจากประชาชนผู้ป่วย แต่สิ่งสำคัญที่สุดคือข้อมูลสถานการณ์ภัยพิบัติที่เป็นปัจจุบัน ภายหลังจากเสร็จภารกิจควรนำข้อมูลกลับมารายงานหัวหน้าศูนย์พักพิงชั่วคราว เพื่อแจ้งข้อมูล/ข่าวสารแก่ผู้ป่วยโดยเร็ว จะทำให้ผู้ป่วยหมดความกังวลในความปลอดภัยในทรัพย์สินของตน

(๕) การอำนวยความสะดวกแก่ผู้ป่วย

ดูแลด้านความสะดวกให้ถูกสุขลักษณะ จัดให้มีระบบสาธารณูปโภคพื้นฐาน เช่น น้ำบริโภค น้ำอุปโภค กระแสไฟฟ้า ให้เพียงพอกับความต้องการ จัดสัดส่วนพื้นที่รักษาพยาบาล พื้นที่ซักล้าง พื้นที่ตากผ้า

พื้นที่ออกกำลังกาย พื้นที่สันทนาการ พื้นที่ประกอบศาสนกิจให้สอดคล้องกับจำนวนผู้อยู่อาศัย และการจัดระบบรับของบริจาค โดยจัดให้มีสถานีรับบริจาค สำรวจความต้องการรับของบริจาค ตามลำดับความสำคัญสำหรับแต่ละครอบครัว หรือแต่ละกลุ่ม เมื่อมีของบริจาคมามากถึงให้พยายามกระจายแก่ผู้อยู่อาศัยตามความต้องการอย่างทั่วถึงและเป็นธรรม

(๖) การแจ้งความเคลื่อนไหวของสถานการณ์

ศูนย์พักพิงชั่วคราวควรติดตามความเคลื่อนไหวของสถานการณ์อย่างใกล้ชิดและต่อเนื่อง จากทางสื่อทุกทางและหน่วยงานที่เกี่ยวข้อง แล้วนำข้อมูลข่าวสารดังกล่าวมาแจ้งแก่ผู้อยู่อาศัยทุกระยะ เพื่อให้ผู้อยู่อาศัยผ่อนคลายความวิตกกังวล และเมื่อมีข่าวสารยืนยันอย่างชัดเจนจากผู้บังคับบัญชาถึงการยกเลิกสถานการณ์ให้รีบแจ้งผู้อยู่อาศัยเตรียมพร้อมในการอพยพกลับสู่ที่ตั้งต่อไป

กำหนดให้กองสวัสดิการและสังคมหรือกองสาธารณสุขและสิ่งแวดล้อม (กรณีเทศบาล) หรือส่วนสาธารณสุขและสิ่งแวดล้อม (กรณีองค์การบริหารส่วนตำบล) เป็นหน่วยรับผิดชอบหลักในการบริหารศูนย์พักพิงชั่วคราว และประสานงานที่เกี่ยวข้องในการสนับสนุนยานพาหนะ เครื่องมืออุปกรณ์ ระบบสื่อสาร ระบบสาธารณูปโภค รวมทั้งประสานงานกับกองอำนาจการป้องกันและบรรเทาสาธารณภัยอำเภอ และจังหวัด เพื่อประสานการปฏิบัติในการจัดการศูนย์พักพิงชั่วคราว

๕.๓ การปิดศูนย์พักพิงชั่วคราว

เมื่อสถานการณ์ภัยยุติ และผู้อยู่อาศัยสามารถอพยพกลับไปยังที่อยู่อาศัยเดิมหรือที่อยู่อาศัยใหม่ให้ดำเนินการ

(๑) จัดให้มีการแจ้งการปิดศูนย์พักพิงชั่วคราวให้ผู้อยู่อาศัยทราบล่วงหน้า พร้อมจัดทำทะเบียนผู้อยู่อาศัยกลับอย่างเป็นระบบ

(๒) ประสานการเตรียมความพร้อมอพยพกลับตามแผนการส่งกลับ

(๓) ให้มีแจ้งประกาศปิดศูนย์พักพิงชั่วคราวอย่างเป็นทางการ พร้อมทั้งรายงานให้ศูนย์บัญชาการเหตุการณ์ที่รับผิดชอบทราบ

ทั้งนี้ ในทุกระยะการดำเนินการให้รายงานข้อมูลให้ผู้บัญชาการเหตุการณ์ทราบเป็นระยะ เพื่อเป็นข้อมูลในการบริหารจัดการเหตุการณ์ จนกว่าเหตุการณ์จะยุติ

ให้ เทศบาลตำบลนิคมสร้างตนเองลำโดมน้อย เป็นหน่วยรับผิดชอบหลัก ในการจัดทำคู่มือการบริหารศูนย์พักพิงชั่วคราว โดยขอความร่วมมือจากสำนักงานพัฒนาสังคมและความมั่นคงของมนุษย์จังหวัดในการให้คำแนะนำในการจัดทำคู่มือการบริหารศูนย์พักพิงชั่วคราวให้เป็นไปตามมาตรฐาน

บทที่ ๖

การปฏิบัติหลังเกิดภัย

ยุทธศาสตร์ที่ ๓: การเพิ่มประสิทธิภาพการฟื้นฟูอย่างยั่งยืน

หลังจากภาวะฉุกเฉินจากสาธารณภัยได้บรรเทาหรือได้ผ่านพ้นไปแล้ว จะเข้าสู่การจัดการสาธารณภัย ในระยะฟื้นฟู โดยใช้กระบวนการฟื้นฟูสภาพ (Rehabilitation) และซ่อมสร้าง (Reconstruction) ซึ่งเป็นการดำเนินการ เพื่อปรับสภาพระบบสาธารณูปโภค การดำรงชีวิต และสภาวะวิถีความเป็นอยู่ของชุมชนที่ประสบภัย ให้กลับสู่ สภาวะปกติ หรือพัฒนาให้ดีขึ้นกว่าเดิมตามความเหมาะสม โดยแบ่งระยะเวลาในการดำเนินการออกเป็น ๓ ระยะ ได้แก่

๑) **ระยะสั้น** เป็นการดำเนินการต่อเนื่องจากการค้นหาและการบรรเทาหรือการช่วยเหลือในภาวะ ฉุกเฉินได้ผ่านพ้นไปแล้ว เป็นการให้ความช่วยเหลือเพื่อยกระดับวิถีชีวิต และเพื่อตอบสนองความต้องการของผู้ที่ ได้รับผลกระทบ รวมถึงการจัดมาตรการรักษาความปลอดภัยไม่ให้เกิดอันตรายหรือสาธารณภัยซ้ำขึ้นอีก การประเมินความเสียหายขั้นพื้นฐาน การจัดการที่พิกาศภัยชั่วคราว และการให้บริการสาธารณะ

๒) **ระยะกลาง** เป็นการดำเนินการประสานและสนับสนุนชุมชนที่ประสบภัยให้อยู่ในพื้นที่ปลอดภัย ฟื้นฟูหรือสร้างสิ่งอำนวยความสะดวกในการดำรงชีวิตขึ้นใหม่ การฟื้นฟูเศรษฐกิจและสิ่งแวดล้อม รวมทั้งสภาพ จิตใจ ร่างกาย และสังคมของผู้ประสบภัย

๓) **ระยะยาว** เป็นการดำเนินการต่อเนื่องจากระยะกลาง เช่น การซ่อมสร้างโครงสร้างพื้นฐานต่าง ๆ เป็นต้น ซึ่งอาจจะใช้ระยะเวลาในการดำเนินการยาวนาน นับจากเกิดสาธารณภัยไปจนกว่าสถานการณ์จะกลับ เข้าสู่สภาวะปกติ และดีกว่าหรือปลอดภัยกว่าเดิม

๖.๑ แนวคิดในการฟื้นฟู

๖.๑.๑ แนวคิดการพัฒนาให้ดีกว่าและปลอดภัยกว่าเดิม (Build Back Better and Safer)

การจัดการความเสี่ยงจากสาธารณภัยที่เป็นมาตรฐานได้นำแนวคิด “การพัฒนาให้ดีกว่า และปลอดภัยกว่าเดิม (Build Back Better and Safer)” มาประยุกต์ใช้ในการดำเนินการต่าง ๆ มุ่งให้ ความสำคัญกับการลดความเสี่ยงเดิมที่มีอยู่และป้องกันความเสี่ยงใหม่ไม่ให้เกิดขึ้น เพื่อมุ่งสู่การเป็นชุมชน หรือสังคมที่มีความพร้อมรับและฟื้นกลับเร็วต่อสาธารณภัยอย่างยั่งยืน (Resilience) ประกอบด้วย แนวทาง มาตรการต่าง ๆ ทางด้านการฟื้นฟู ได้แก่ ๑) การช่วยเหลือผู้ประสบภัยให้สามารถช่วยเหลือตนเองได้ เพื่อให้ การดำรงชีวิตกลับเข้าสู่ภาวะปกติ โดยไม่จำเป็นต้องพึ่งพิงความช่วยเหลือจากภายนอกแต่เพียงอย่างเดียว ๒) ผู้ประสบภัยมีส่วนร่วมในกระบวนการตัดสินใจ เพื่อให้เกิดการยอมรับและมีส่วนร่วมในขั้นตอนต่าง ๆ ที่จะดำเนินการ ๓) การพิจารณาประเด็นความเสี่ยงจากสาธารณภัยในการดำเนินการฟื้นคืนสภาพ และการสร้างใหม่ เสมอ โดยมุ่งเน้นการลดความเสี่ยงเดิมที่มีอยู่และป้องกันความเสี่ยงใหม่ไม่ให้เกิดขึ้น ๔) การดำเนินการซ่อม สร้างให้เร็วขึ้นเท่าที่สามารถทำได้เพื่อลดผลกระทบที่จะเกิดตามมา โดยเฉพาะทางด้านการดำรงชีวิต (Building Back Faster) ๕) การสร้างใหม่ให้มีความมั่นคงแข็งแรงกว่าเดิม (Building Back Stronger) เพื่อให้สามารถทนต่อสาธารณภัยในอนาคตได้ยาวนานขึ้น ๖) การให้ความสำคัญกับการซ่อมสร้างแก่กลุ่มเสี่ยงที่มี โอกาสได้รับผลกระทบจากสาธารณภัยมากที่สุด (Building Back Inclusively) และ ๗) การปรับวิถีชีวิตที่ไม่ ค้นเคยให้เป็นสิ่งปกติใหม่ (New Normal) ในการรับมือสาธารณภัยรูปแบบใหม่ที่อาจเกิดขึ้นในอนาคต ทั้งนี้ หากรัฐสามารถดำเนินการฟื้นฟูได้ตามแนวทางดังกล่าวแล้ว จะส่งผลต่อการใช้งบประมาณในการลงทุน ด้านการฟื้นฟูที่มีประสิทธิภาพและคุ้มค่าอย่างแท้จริง

อย่างไรก็ตาม การฟื้นฟูที่ดีกว่าและปลอดภัยกว่าเดิม โดยเฉพาะในกระบวนการฟื้นฟูสภาพ และการซ่อมสร้างเป็นการดำเนินการที่ต้องใช้ระยะเวลาในการดำเนินการยาวนาน และมักจะถูกกำหนดไว้ เป็นส่วนหนึ่งในแผนพัฒนาประเทศ ซึ่งถือเป็นมาตรการทางด้านการลดความเสี่ยงจากสาธารณภัยที่รัฐจะต้อง ให้ความสำคัญในการดำเนินการเป็นลำดับต้น ๆ เพื่อสร้างความพร้อมรับและฟื้นกลับเร็วให้แก่ประเทศ ดังแผนภาพที่ ๖-๑

พัฒนาให้ดีกว่าและปลอดภัยกว่าเดิม

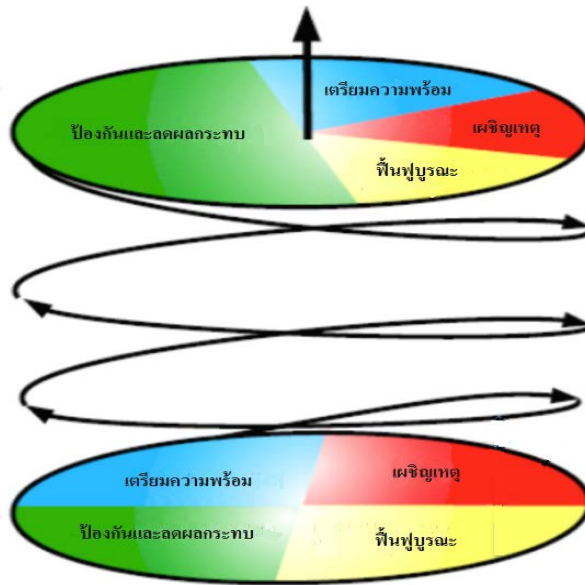

แผนภาพที่ 6-1 วงจรการจัดการสาธารณภัยสู่การพัฒนาให้ดีกว่าและปลอดภัยกว่าเดิม

๖.๑.๒ เครื่องมือในการขับเคลื่อนการพัฒนาให้ดีกว่าและปลอดภัยกว่าเดิม

การประเมินเป็นกิจกรรมสำคัญที่กำหนดไว้ในการปฏิบัติงานด้านการให้ความช่วยเหลือด้านมนุษยธรรม เพื่อให้ได้ข้อมูลความต้องการความช่วยเหลือของผู้ประสบภัยที่สามารถนำมาวิเคราะห์ประมวลผลและนำไปประกอบในการดำเนินมาตรการความช่วยเหลือต่าง ๆ ตามความจำเป็นและเหมาะสม โดยกระบวนการประเมินตามหลักสากล แบ่งเป็น ๒ ระยะ ได้แก่ ๑) ก่อนเกิดภัย หรือระยะ ๐ ในช่วงนี้จะเป็นการเตรียมพร้อมการประเมินและการวางแผนในการรวบรวมข้อมูลก่อนเกิดภัย ๒) หลังเกิดภัย ประกอบด้วยระยะที่ ๑ - ระยะที่ ๔ โดยใน ระยะที่ ๑ เป็นการประเมินเพื่อวิเคราะห์ผลกระทบเบื้องต้น (Initial Assessment) ภายใน ๓ วันแรก โดยใช้ข้อมูลทุติยภูมิเป็นส่วนใหญ่ ระยะที่ ๒ เป็นการประเมินอย่างรวดเร็ว (Rapid Assessment) ต่อจากระยะที่ ๑ เรื่อยไปประมาณ ๒ สัปดาห์ เพื่อวิเคราะห์ผลกระทบและดำเนินการให้ความช่วยเหลือบรรเทาทุกข์อย่างเร่งด่วน ซึ่งในระยะที่ ๑ - ระยะที่ ๒ นี้ จะใช้แนวทางการประเมินความเสียหายและความต้องการความช่วยเหลือ (Damage and Need Assessment : DANA) เป็นเครื่องมือในการประเมิน ทั้งนี้จะมีการเก็บรวบรวมข้อมูลปฐมภูมิเพิ่มเติมโดยการสำรวจภาคสนาม หลังจากนั้น ในระยะที่ ๓ - ระยะที่ ๔ เป็นการประเมินแบบเชิงลึก (In-depth Assessment) ต่อเนื่องมาจากระยะที่ ๒ ในรายละเอียดของแต่ละสาขาหรือภาคส่วนที่ได้รับผลกระทบ เพื่อนำข้อมูลการประเมินที่ได้ไปสู่กระบวนการวางแผนฟื้นฟูต่อไป โดยจะใช้แนวทางการประเมินความต้องการหลังเกิดสาธารณภัย (Post-Disaster Need Assessment : PDNA) เป็นเครื่องมือในการประเมินดังแสดงในแผนภาพที่ ๖-๒

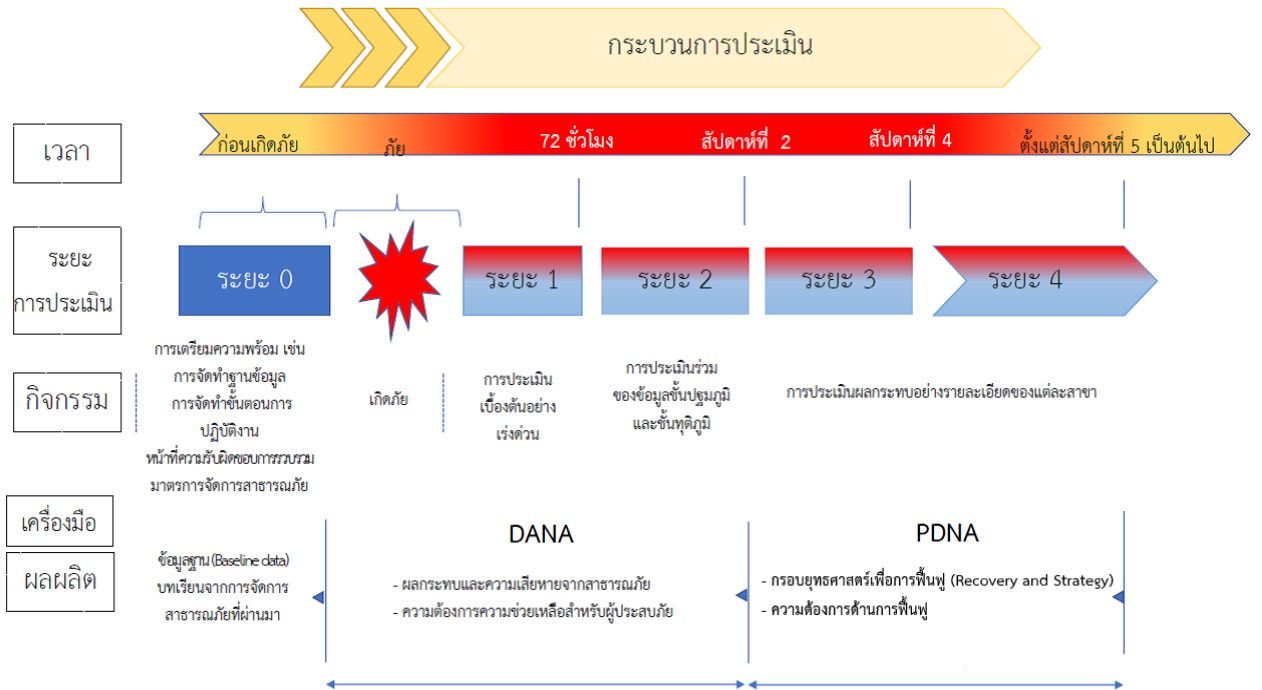

ดัดแปลงจาก : UNDAC Field Handbook. (๒๐๑๓). ๖th Edition.

แผนภาพที่ ๖-๒ กระบวนการประเมินเพื่อการปฏิบัติงานด้านการให้ความช่วยเหลือด้านมนุษยธรรม

๖.๒ เป้าประสงค์

๖.๒.๑ เพื่อฟื้นฟูให้ผู้ประสบภัยได้รับการสงเคราะห์ช่วยเหลืออย่างรวดเร็ว ทัวถึง ต่อเนื่อง เป็นธรรม สอดรับกับความจำเป็นในการให้ความช่วยเหลือ และสามารถกลับไปดำรงชีวิตได้ตามปกติ

๖.๒.๒ เพื่อให้พื้นที่ประสบภัยได้รับการฟื้นฟูให้กลับคืนสู่สภาวะปกติหรือให้ดีกว่าและปลอดภัยกว่าเดิม

๖.๓ กลยุทธ์การเพิ่มประสิทธิภาพการฟื้นฟูอย่างยั่งยืน

กลยุทธ์ที่ 1 พัฒนาระบบการประเมินความต้องการหลังเกิดสาธารณภัย (Post - Disaster Needs Assessment : PDNA)

การประเมินความต้องการหลังเกิดสาธารณภัย (Post-Disaster Needs Assessment : PDNA) เป็นเครื่องมือที่เก็บรวบรวมข้อมูลในรายละเอียดของแต่ละภาคส่วนที่เกี่ยวข้อง เพื่อนำไปวิเคราะห์ ประมวลผล และวางแผนในการดำเนินมาตรการต่าง ๆ เพื่อฟื้นฟูอย่างยั่งยืนตามความจำเป็น โดยใช้ข้อมูลความเสียหาย ความสูญเสีย ผลกระทบ และความต้องการในการฟื้นฟู

(๑) แนวทางปฏิบัติในการจัดทำมาตรฐานแบบประเมินความต้องการหลังเกิดสาธารณภัย (PDNA) เพื่อใช้เป็นกรอบการประเมินความต้องการของภาคส่วนที่เกี่ยวข้อง ดังนี้

กองอำนวยการป้องกันและบรรเทาสาธารณภัย เทศบาลตำบลนิคมสร้างตนเองลำโดมน้อย สสำรวจความต้องการของผู้ประสบภัยและความเสียหายเบื้องต้นภายในพื้นที่ประสบภัยจนถึงระดับครัวเรือน โดยวิเคราะห์ผลกระทบจากความเสียหายที่เกิดขึ้นจากสาธารณภัยเพื่อประเมินและวิเคราะห์ความสามารถของ

ผู้ประสบภัยในการตอบโต้สถานการณ์ฉุกเฉินด้วยตนเอง ความต้องการความช่วยเหลือเพิ่มเติมจากหน่วยงานภายนอก เช่น ความช่วยเหลือด้านอาหาร น้ำดื่ม การรักษาพยาบาล สุขอนามัยและการกำจัดสิ่งปฏิกูล เป็นต้น รวมทั้งจัดทำฐานข้อมูล การสำรวจความเสียหาย เพื่อเป็นข้อมูลในการฟื้นฟูและกำหนดกรอบแนวทางการสร้างคืนใหม่ได้อย่างเหมาะสมและมีประสิทธิภาพ โดยมีหลักการปฏิบัติ ดังนี้

(๑.๑) ชุมชน/หมู่บ้าน สำรวจความเสียหายระบบสาธารณูปโภคและสิ่งสาธารณประโยชน์ต่างๆ จนถึงระดับครัวเรือน รวมทั้งจัดทำฐานข้อมูลการสำรวจความเสียหาย เพื่อเป็นข้อมูลในการฟื้นฟูและกำหนดกรอบแนวทางการสร้างคืนใหม่ได้อย่างเหมาะสมและมีประสิทธิภาพ

(๑.๒) เทศบาลตำบลนิคมสร้างตนเองลำโดมน้อย สำรวจประเมินความจำเป็นในการฟื้นฟูภายหลังการเกิดสาธารณภัย ดังนี้

(๑) ข้อมูลพื้นฐานด้านชุมชน เช่น ประชากร เศรษฐกิจ สังคม และวัฒนธรรม

(๒) ข้อมูลด้านความเสียหายจากสาธารณภัย การจัดการในภาวะฉุกเฉินการช่วยเหลือจากภายนอก

(๓) ข้อมูลการวิเคราะห์ความสามารถในการเผชิญเหตุของชุมชน ความอ่อนแอหรือความล่อแหลมต่อสาธารณภัยที่เกิดขึ้น

(๑.๓) สำรวจและประเมินความจำเป็นในการฟื้นฟูภายหลังเหตุการณ์สาธารณภัยควรสำรวจข้อมูลดังต่อไปนี้

(๑) ข้อมูลการฟื้นฟูผู้ประสบภัย เช่น ด้านอาหาร การเงิน สิ่งของเครื่องใช้ ที่พักพิง สุขภาพ สุขากิจ และสิ่งแวดล้อมการประกอบอาชีพ และองค์ความรู้ (การช่วยเหลือยามฉุกเฉิน สุขากิจ ฯลฯ) โดยให้คำนึงถึงการฟื้นฟูกลุ่มเปราะบาง (กลุ่มเด็ก สตรีมีครรภ์ คนชรา ผู้ป่วย และผู้พิการ) ที่ได้รับผลกระทบจากสาธารณภัยเป็นพิเศษ

(๒) ข้อมูลการฟื้นฟูพื้นที่ประสบภัย เช่น ที่อยู่อาศัย สถานศึกษา โรงพยาบาล สิ่งก่อสร้างต่างๆ การชลประทาน การขนส่ง การสื่อสาร อุตสาหกรรม ระบบสุขากิจ เป็นต้น

(๑.๔) กองอำนวยการป้องกันและบรรเทาสาธารณภัย เทศบาลตำบลนิคมสร้างตนเองลำโดมน้อย จัดตั้งคณะทำงานประสานกับชุมชน/หมู่บ้าน ให้ตรวจสอบรายละเอียดความเสียหาย การให้ความช่วยเหลือ และความต้องการเบื้องต้นของผู้ประสบภัยโดยเร็ว

(๑.๕) ดำเนินการฟื้นฟูโครงสร้างพื้นฐานที่เสียหายในเบื้องต้น โดยงบประมาณที่อยู่ในความรับผิดชอบ กรณีที่เกินขีดความสามารถให้ขอรับการสนับสนุนจากงบกลางขององค์กรปกครองส่วนท้องถิ่นหรือหน่วยงานที่เกี่ยวข้อง

(๑.๖) รายงานสรุปการประเมินความเสียหายและแนวทางการฟื้นฟูไปยังกองอำนวยการป้องกันและบรรเทาสาธารณภัยอำเภอและจังหวัด เพื่อขอรับการสนับสนุนในการฟื้นฟู ซ่อมแซม และบูรณะโครงสร้างพื้นฐานที่ได้รับความเสียหาย (คณะกรรมการให้ความช่วยเหลือผู้ประสบภัยพิบัติอำเภอ (ก.ช.ภ.อ.) และคณะกรรมการให้ความช่วยเหลือผู้ประสบภัยพิบัติจังหวัด (ก.ช.ภ.จ.))

การประเมินความเสียหายและความต้องการความช่วยเหลือ จะต้องมีความเชื่อมโยงกับการตอบสนองความต้องการของผู้ที่ได้รับผลกระทบตามหลักมาตรฐาน โดยคำนึงถึงปัจจัยด้านต่างๆ เช่น อายุ เพศ เชื้อชาติ ศาสนา สตรีมีครรภ์ และผู้พิการ เพื่อประกอบการพิจารณา

(ทั้งนี้ ในการประเมินความต้องการหลังเกิดสาธารณภัยใช้แบบประเมินตามภาคผนวก ด และ ภาคผนวก ต)

(๒) แนวทางปฏิบัติในการจัดตั้งระบบและกลไกในการประเมินความต้องการหลังเกิดสาธารณภัย (PDNA) ให้ กองอำนวยการป้องกันและบรรเทาสาธารณภัย เทศบาลตำบลนิคมสร้างตนเองลำโดมน้อย จัดให้

มีทีมประเมิน PDNA ในทุกภาคส่วนที่เกี่ยวข้องกับการประเมิน โดยมีขั้นตอนการปฏิบัติ (SOP) และคู่มือเพื่อใช้เป็นกรอบแนวทางในการปฏิบัติการประเมินความต้องการหลังเกิดสาธารณภัยแบบบูรณาการที่มีประสิทธิภาพ

กลยุทธ์ที่ 2 พัฒนาแนวทางการจัดการด้านการฟื้นฟู

(๑) แนวทางปฏิบัติในการฟื้นฟูด้านต่างๆ

กองอำนวยการป้องกันและบรรเทาสาธารณภัย เทศบาลตำบลนิคมสร้างตนเองลำโดมน้อย จัดทำแผนฟื้นฟูทั้งในระยะสั้น ระยะกลาง และระยะยาว โดยดำเนินการตามหลักการ ดังนี้

(๑.๑) การฟื้นฟูระยะสั้น

เป็นการดำเนินการต่อเนื่องจากการค้นหา การบรรเทา และการช่วยเหลือได้ยุติลง เพื่อสนองความต้องการที่จำเป็นของผู้ประสบภัย ธุรกิจ ชุมชนที่ได้รับผลกระทบจากสาธารณภัยในระยะเร่งด่วนหรือระยะสั้น รวมถึงการจัดมาตรการด้านการรักษาความปลอดภัยไม่ให้เกิดอันตรายหรือสาธารณภัย ซ้ำขึ้นอีก การประเมินความเสียหายของโครงสร้างพื้นฐาน การจัดเตรียมที่พักอาศัยชั่วคราว และการให้บริการสาธารณสุข โดยมีแนวทางปฏิบัติ ดังนี้

(๑.๑.๑) การสงเคราะห์และช่วยเหลือผู้ประสบภัยในเบื้องต้น

เป็นการฟื้นฟูด้านสมรรถภาพทางกายให้แก่ผู้ประสบภัย เช่น การตรวจรักษา ป้องกันควบคุมโรค และการฟื้นฟูความแข็งแรงทางร่างกาย เป็นต้น รวมถึงการฟื้นฟูด้านสภาพจิตใจและจิตสังคมของผู้ได้รับผลกระทบ ตลอดจนการกระตุ้นและช่วยเหลือให้เกิดการปรับตัวให้เข้ากับการเปลี่ยนแปลงตามความจำเป็น โดยให้โรงพยาบาลส่งเสริมสุขภาพประจำตำบลนิคมสร้างตนเองลำโดมน้อย เป็นหน่วยงานหลัก โดยดำเนินการ ดังนี้

(๑) การช่วยเหลือและสงเคราะห์ผู้ประสบภัย

- แจ้งให้ชุมชน/หมู่บ้าน สำนวตรตรวจสอบข้อมูลผู้ประสบภัยและความเสียหาย เพื่อให้ความช่วยเหลือต่างๆ ตรงกับข้อเท็จจริงตลอดจนส่งผู้ประสบภัยกลับภูมิลำเนา

- ให้มีการประสานงานระหว่างหน่วยงานของรัฐ และองค์กรภาคเอกชนในการสงเคราะห์ผู้ประสบภัยให้เป็นไปอย่างมีระบบ รวดเร็ว ทัวถึง และหลีกเลี่ยงความซ้ำซ้อนในการสงเคราะห์ผู้ประสบภัย

- ให้ชุมชน/หมู่บ้าน จัดทำบัญชีรายชื่อผู้ประสบภัยและทรัพย์สินที่เสียหายไว้เป็นหลักฐานเพื่อการสงเคราะห์ผู้ประสบภัย พร้อมทั้งออกหนังสือรับรองให้ผู้ประสบภัยไว้เป็นหลักฐานในการรับการสงเคราะห์และฟื้นฟู

- จัดให้มีการรักษาพยาบาลแก่ผู้ประสบภัยอย่างต่อเนื่องจนกว่าจะหาย กลับมาดำรงชีวิตได้ตามปกติ รวมทั้งจัดการที่พักอาศัยชั่วคราว และระบบสุขภาพเฝ้าระวังผู้ประสบภัย ในกรณีที่ต้องอพยพจากพื้นที่อันตราย

- ให้การสงเคราะห์แก่ครอบครัวของผู้ที่ประสบภัยอย่างต่อเนื่อง โดยเฉพาะในกรณีที่มีผู้เป็นหัวหน้าครอบครัวประสบภัยจนเสียชีวิตหรือไม่สามารถประกอบอาชีพต่อไปได้ โดยการให้ทุนการศึกษาแก่บุตรของผู้ประสบภัยจนจบการศึกษาภาคบังคับ และโดยการจัดหาอาชีพให้แก่บุคคลในครอบครัว

- เลี้ยงดูผู้ประสบภัยที่ไม่สามารถช่วยเหลือตัวเองได้ในระยะแรก เช่น ดูแลเด็กกำพร้า นักเรียน นักศึกษา คนพิการ และผู้สูงอายุที่ประสบภัย

(๑.๑.๒) การป้องกัน ฝ้าระวัง และควบคุมโรคระบาด ทั้งคนและสัตว์

(๑.๑.๓) ประชาสัมพันธ์เพื่อเสริมสร้างขวัญและกำลังใจของประชาชนให้คืนสู่สภาพปกติโดยเร็ว

(๑.๑.๔) รายงานข่าวและประชาสัมพันธ์ข่าวสารต่อสาธารณชนให้ทราบสถานการณ์เป็นระยะๆ

(๑.๑.๒) การฟื้นฟูพื้นที่ประสบภัย

เป็นการบูรณะที่อยู่อาศัย โครงสร้างพื้นฐานต่างๆ ที่ได้รับความเสียหายจากเหตุการณ์สาธารณภัยให้กลับสู่สภาพที่สามารถใช้งานได้ ทั้งนี้ ควรให้ความสำคัญกับการฟื้นฟูทรัพยากรธรรมชาติและสิ่งแวดล้อมด้วยตามความเหมาะสมกับสถานการณ์และการใช้งาน หากการบูรณะโครงสร้างและสิ่งก่อสร้างหรือการฟื้นฟูทรัพยากรธรรมชาติและสิ่งแวดล้อมที่ต้องฟื้นฟูให้ดีกว่าเดิม อาจต้องใช้เวลาและงบประมาณในการฟื้นฟู ควรกำหนดแผนงานไว้ในการฟื้นฟูระยะยาวต่อไป และการฟื้นฟูพื้นที่ประสบภัยในระยะเริ่มต้นให้ปฏิบัติ ดังนี้

(๑) ทำความสะอาดบ้านเรือน ชุมชน และสิ่งสาธารณประโยชน์ ในพื้นที่ประสบภัย และขนย้ายขยะมูลฝอย

(๒) ให้เทศบาลตำบลนิคมสร้างตนเองลำโดมน้อย ที่เกิดเหตุ ดำเนินการฟื้นฟูพื้นที่ประสบภัย ปรับสภาพภูมิทัศน์ และแก้ไขปัญหาสิ่งแวดล้อมและมลภาวะเป็นพิษ

(๓) กรณีที่เกินขีดความสามารถของ เทศบาลตำบลนิคมสร้างตนเองลำโดมน้อย ให้หน่วยงานที่รับผิดชอบโครงสร้างพื้นฐานนั้นๆ ดำเนินการฟื้นฟู ซ่อมแซม และบูรณะโครงการที่ได้รับความเสียหาย ดังนี้

- ทางหลวงแผ่นดินและเส้นทางคมนาคม

- ดำเนินการโดยแขวงทางหลวง..... และแขวงทางหลวงชนบท.....

- ระบบไฟฟ้า ดำเนินการโดยการไฟฟ้าส่วนภูมิภาคจังหวัด..... และการไฟฟ้าฝ่ายผลิตแห่งประเทศไทย

- ระบบประปา

ดำเนินการโดยการประปาส่วนภูมิภาคจังหวัด.....

(๔) ให้หรือถอนซากปรักหักพัง และซ่อมแซมสิ่งสาธารณูปโภค โครงสร้างพื้นฐาน และอาคารบ้านเรือนของผู้ประสบภัย เพื่อให้สามารถประกอบอาชีพได้ต่อไป

(๕) ซ่อมแซมสถานที่ราชการ โรงเรียน สถานศึกษา วัด โบราณสถาน สถานที่ราชการ สถานที่ท่องเที่ยว และสาธารณูปโภคต่างๆ ให้กลับมาใช้งานได้ดังเดิม

(๖) พื้นที่ประสบภัย เช่น การเก็บซากปรักหักพัง การตรวจสอบความแข็งแรงของอาคารเบื้องต้น การออกแบบวางผังเมือง การจัดหาแหล่งน้ำอุปโภคบริโภค การจัดทำภูมิทัศน์ ดำเนินการโดยสำนักงานโยธาธิการและผังเมืองจังหวัด..... สำนักชลประทานที่..... โครงการชลประทานจังหวัด..... องค์การบริหารส่วนจังหวัด..... และหน่วยงานอื่นๆ ที่เกี่ยวข้อง

(๓) การฟื้นฟูระยะกลาง/ระยะยาว

(๓.๑) การฟื้นฟูระยะกลางเป็นการดำเนินการต่อเนื่องโดยการประสานและสนับสนุนชุมชนที่ประสบภัย ฟื้นฟู หรือสร้างสิ่งอำนวยความสะดวกในการดำรงชีวิตขึ้นใหม่ การฟื้นฟูเศรษฐกิจและสิ่งแวดล้อม รวมทั้งสภาพร่างกาย จิตใจ และสังคมของผู้ประสบภัย โดยให้ปฏิบัติ ดังนี้

- การฟื้นฟูโครงสร้างพื้นฐานต่างๆ ที่จำเป็นต่อการดำรงชีวิต เช่น ประปา ไฟฟ้า ระบบโทรคมนาคม เป็นต้น

- การฟื้นฟูและเสริมสร้างความเข้มแข็งทางเศรษฐกิจ

ให้กองคลังของ เทศบาลตำบลนิคมสร้างตนเองลำโดมน้อย เป็นหน่วยหลักในการฟื้นฟูและเสริมสร้างความเข้มแข็งทางเศรษฐกิจ ทั้งนี้ ให้สามารถร่วมมือกับภาคเอกชน ได้แก่ หอการค้า สมาคมอุตสาหกรรม สมาคมท่องเที่ยว และหน่วยงานที่เกี่ยวข้องกับระบบเศรษฐกิจและการพาณิชย์ของ เทศบาลตำบลนิคมสร้างตนเองลำโดมน้อย

(๓.๒) สำหรับการฟื้นฟูระยะยาว เป็นการดำเนินการต่อเนื่องจากระยะกลาง ซึ่งอาจใช้เวลาหลายเดือนหรือหลายปีนับจากหลังเกิดสาธารณภัย โดยมุ่งเน้นการกลับสู่สภาวะปกติหรือให้ดียิ่งขึ้นกว่าเดิม โดยหน่วยงาน..... (ชื่อหน่วยงานที่เกี่ยวข้อง) ทำการสำรวจและจัดทำแผนโครงการ เพื่อวางแผนการฟื้นฟูพื้นที่ที่เกิดภัย ให้สามารถรองรับสาธารณภัยที่จะเกิดขึ้นในอนาคตได้ดีกว่าและปลอดภัยกว่าเดิม โดยมีแนวทางปฏิบัติ ดังนี้

- ให้ เทศบาลตำบลนิคมสร้างตนเองลำโดมน้อย เป็นหน่วยหลักในการวางแผนและดำเนินกิจกรรมฟื้นฟูชุมชนร่วมกับหน่วยงานที่เกี่ยวข้องได้อย่างมีประสิทธิภาพ โดยอาศัยการมีส่วนร่วมกับชุมชน เพื่อให้มีความพร้อมรับมือและฟื้นกลับอย่างรวดเร็ว เป็นการดำเนินงานฟื้นฟูที่ต่อเนื่องจากการบรรเทาภัยที่เกิดขึ้น การให้ความช่วยเหลือทางวิชาการในการวางแผนฟื้นฟู การระบุและติดตามการแก้ไขความขัดแย้งและการลดความแตกต่าง การประยุกต์ใช้หลักการพัฒนาอย่างยั่งยืนในการวางแผน และการกำหนดการประสาน ความต้องการที่ยังไม่ได้รับการช่วยเหลือ

- ให้มีการบูรณะและการก่อสร้างที่อยู่อาศัยที่ถูกทำลายและได้รับความเสียหายใหม่หรือพัฒนาที่อยู่อาศัยถาวร เพื่อเป็นทางเลือกใหม่ในการแก้ไขปัญหาด้านที่อยู่อาศัยที่จะรองรับ โดยชุมชนมีส่วนในการเสริมสร้างความถาวรยั่งยืนและความต้านทานต่อสาธารณภัยของที่อยู่อาศัย ทั้งนี้ การฟื้นฟูที่อยู่อาศัยมุ่งที่จะแก้ไขปัญหาด้านที่อยู่อาศัยให้ผู้ประสบภัยหลังการเกิดสาธารณภัยเพื่อป้องกันและลดผลกระทบต่อสาธารณภัยที่จะเกิดขึ้นอีก

- ปกป้องทรัพยากรธรรมชาติและสิ่งแวดล้อมและทรัพย์สินทางประวัติศาสตร์ในการดำเนินงานตอบโต้และฟื้นฟูที่เหมาะสม เพื่อที่จะสงวน อนุรักษ์ บูรณะและปฏิสังขรณ์ให้กลับคืนสู่สภาพเดิมหรือดีกว่าหรือปลอดภัยกว่าเดิม

กลยุทธ์ที่ 3 เสริมสร้างแนวทางการฟื้นฟูที่ดีกว่าและปลอดภัยกว่าเดิม (Build Back Better and Safer)

การฟื้นฟูให้ดีกว่าและปลอดภัยกว่าเดิม (Build Back Better and Safer) เป็นการนำมาตรการด้านการฟื้นฟู ฟื้นฟูสภาพ และซ่อมสร้าง มาใช้เพื่อวางแผนในการลดความเสี่ยงที่มีอยู่เดิมและป้องกันไม่ให้ความเสี่ยงใหม่เกิดขึ้น และการปรับวิถีชีวิตที่ไม่คุ้นเคยให้เป็นสิ่งปกติใหม่ (New Normal) รวมถึงการนำผลการศึกษ วิจัย นวัตกรรม และเทคโนโลยีมาใช้สนับสนุนในการฟื้นฟูอย่างยั่งยืน ดังนี้

(๑) แนวทางปฏิบัติในการวางแผนและสนับสนุนการฟื้นฟูชุมชนและการพัฒนาศักยภาพ

จัดให้มีการวางแผนและดำเนินกิจกรรมฟื้นฟูอย่างมีประสิทธิภาพ โดยการมีส่วนร่วมกับชุมชนเพื่อให้มีความพร้อมรับมือและฟื้นกลับอย่างรวดเร็ว ซึ่งเป็นการดำเนินงานฟื้นฟูที่ต่อเนื่องจากการบรรเทาภัยที่เกิดขึ้น โดยจัดเวทีประชุมหารือเพื่อบูรณาการกระบวนการวางแผนการฟื้นฟูให้มีสาระสำคัญ เช่น ระบุขอบเขตลักษณะสำคัญของผลกระทบจากภัย การให้ความช่วยเหลือทางวิชาการในการวางแผนการฟื้นฟู การระบุและติดตามการแก้ไขความขัดแย้ง และการลดความแตกต่าง รวมถึงการประยุกต์ใช้หลักการพัฒนาอย่างยั่งยืนในการวางแผน และการกำหนดการประสานความต้องการที่ยังไม่ได้รับการช่วยเหลือ

(๒) แนวทางปฏิบัติในการวางแผนและสนับสนุนการฟื้นฟูบริการด้านสุขภาพ และการบริการสังคม

เสริมสร้างความพร้อมที่จะรับมือ และการฟื้นกลับสู่สภาวะปกติได้อย่างรวดเร็วของท้องถิ่นในการบริการด้านสุขภาพ และการบริการด้านสังคมของบุคคลและชุมชนที่ประสบภัย ครอบคลุมถึงการสาธารณสุข สุขภาพจิต และการบริการทางการแพทย์

(๓) แนวทางปฏิบัติในการวางแผนและสนับสนุนการฟื้นฟูที่อยู่อาศัย

จัดให้มีการบูรณะ และการก่อสร้างที่อยู่อาศัยที่ถูกทำลายและได้รับความเสียหายใหม่ หรือพัฒนาที่อยู่อาศัยถาวร เพื่อเป็นทางเลือกใหม่ในการแก้ไขปัญหาด้านที่อยู่อาศัยที่จะรองรับความต้องการของทั้งชุมชนได้อย่างมีประสิทธิภาพ โดยชุมชนมีส่วนร่วมในการเสริมสร้างความถาวรยั่งยืนและความต้านทานต่อสาธารณภัยของที่อยู่อาศัย ทั้งนี้ ภารกิจสนับสนุนการฟื้นฟูที่อยู่อาศัยมุ่งที่จะแก้ไขปัญหาด้านที่อยู่อาศัยหลังการเกิดสาธารณภัยเพื่อป้องกันและลดผลกระทบต่อสาธารณภัยที่จะเกิดขึ้นอีก

(๔) แนวทางปฏิบัติในการวางแผนและสนับสนุนการฟื้นฟูระบบโครงสร้างพื้นฐาน

เพิ่มศักยภาพในการดำเนินงานฟื้นฟูระบบโครงสร้างพื้นฐานให้ลุล่วงเร็วขึ้น โดยจะเกี่ยวข้องกับหน่วยงานเครือข่ายทั้งภาครัฐและเอกชนที่มีความเชี่ยวชาญด้านวิศวกรรมบริการและประชาชนในภาคส่วนโครงสร้างพื้นฐานหลายภาคส่วน ซึ่งมีขอบเขตครอบคลุมโครงสร้างพื้นฐาน ส่วนหลักและส่วนย่อยดังต่อไปนี้: พลังงาน น้ำ เขื่อน การสื่อสาร ระบบการขนส่ง การเกษตร (การผลิตอาหารและการจัดส่ง) สถานที่ทำการของรัฐบาล สาธารณูปโภค การสุขาภิบาล วิศวกรรม การควบคุม และระบบอื่น ๆ ที่สนับสนุนโครงสร้างพื้นฐานทางกายภาพด้านการสื่อสาร รวมถึงสถานที่ทำการสำหรับการให้บริการ ได้แก่ ความปลอดภัยสาธารณะ การบริการฉุกเฉิน และสถานที่พักผ่อนหย่อนใจ เป็นต้น

(๕) แนวทางปฏิบัติในการวางแผนและสนับสนุนการฟื้นฟูทรัพยากรธรรมชาติและสิ่งแวดล้อม

ปกป้องทรัพยากรธรรมชาติและสิ่งแวดล้อม และทรัพย์สินทางประวัติศาสตร์ในการดำเนินงานตอบโต้และฟื้นฟูที่เหมาะสม เพื่อที่จะสงวน อนุรักษ์ บูรณะ และปฏิสังขรณ์ให้กลับคืนสู่สภาพเดิมหรือดีกว่าหรือปลอดภัยกว่าเดิมตามที่ชุมชนร้องขอการสนับสนุน โดยเป็นการกระตุ้นให้หน่วยงานที่มีหน้าที่รับผิดชอบในทุกกระดับ รวมถึงหน่วยงานภาคเอกชนที่เป็นเครือข่ายให้การสนับสนุนแผนงานและภารกิจสำคัญตามแผนปฏิบัติการท้องถิ่นที่กำหนดวิธีการที่จะใช้ทรัพยากรและสมรรถนะเพื่อตอบสนองความต้องการของชุมชนได้ตรงและเพียงพอ

(๖) แนวทางปฏิบัติในการวางแผนและสนับสนุนการฟื้นฟูระบบเศรษฐกิจ

ส่งเสริมและสนับสนุนการพลิกฟื้นระบบเศรษฐกิจ รวมถึงด้านเกษตรกรรมคืนสู่สภาวะที่มั่นคงและพัฒนาโอกาสทางเศรษฐกิจ ซึ่งจะส่งผลให้ชุมชนเกิดความเข้มแข็งยั่งยืน และสามารถอยู่รอดในเชิงเศรษฐกิจได้ ทั้งนี้ สาธารณภัยไม่เพียงแต่สร้างความเสียหายต่อทรัพย์สินเท่านั้น แต่ยังเกิดความเสียหายให้กับตลาดสินค้าและบริการทั้งหมดอีกด้วย ดังนั้น ความรวดเร็วและประสิทธิผลในการพลิกฟื้นชุมชนให้สามารถพึ่งพาตนเอง และมีความสามารถในการอยู่รอดขึ้นอยู่กับการปรับตัวอย่างรวดเร็วให้เข้ากับสภาวะตลาดที่

เปลี่ยนไป การเปิดดำเนินธุรกิจต่อเนื่อง และ/หรือ การสร้างธุรกิจใหม่ การดำเนินธุรกิจทำให้มีการจ้างคนงาน การจัดหาบริการให้และตอบสนอง ความต้องการของชุมชน รวมถึงการสร้างรายได้อีกครั้งซึ่งเป็นการช่วยเหลือชุมชน รวมถึงการสนับสนุนทางการเงินในการฟื้นฟูด้านอื่นๆ ที่มีความจำเป็นต่อการเสริมสร้างความเข้มแข็งทางเศรษฐกิจ การดึงดูดการลงทุนจากภายนอก และบทบาทการมีส่วนร่วมของภาคเอกชนเป็นประเด็นสำคัญที่ไม่อาจมองข้ามได้ในฐานะที่เป็นรากฐานที่สำคัญสำหรับการฟื้นฟูเศรษฐกิจ

บทที่ ๗

ยุทธศาสตร์ที่ ๔ : การส่งเสริมการเป็นหุ้นส่วนระหว่างประเทศ ในการจัดการความเสี่ยงจากสาธารณสุข

จากสถิติสาธารณสุขของโลกแสดงให้เห็นแนวโน้มการเกิดสาธารณสุขที่มีความรุนแรงและความถี่มากขึ้น ทั้งการเกิดสาธารณสุขรูปแบบเดิม และภัยคุกคามรูปแบบใหม่ ก่อให้เกิดความเสียหายแก่ชีวิตและทรัพย์สิน ทำให้การพัฒนาต่าง ๆ หยุดชะงัก ส่งผลกระทบต่อเศรษฐกิจและสังคมในระยะยาว ประชาคมโลก จึงตระหนักถึงความสำคัญในการยกระดับความร่วมมือในเชิงหุ้นส่วนทางยุทธศาสตร์ (Strategic Partnership) เพื่อดำเนินการไปสู่เป้าหมายร่วมกัน (Common Goals) ในการลดความเสี่ยงจากสาธารณสุข

ในขณะเดียวกันประเทศไทยจำเป็นต้องสร้างความเป็นหุ้นส่วนการจัดการสาธารณสุขและประสานความร่วมมือระหว่างประเทศด้านการให้ความช่วยเหลือทางมนุษยธรรมในทุก ๆ ระดับร่วมกับประเทศต่าง ๆ และหน่วยงานภาคีเครือข่ายในระดับสากล โดยการนำแนวคิดกรอบการพัฒนาในระดับโลกที่เกี่ยวข้อง เช่น การลดความเสี่ยงจากสาธารณสุข การปรับตัวต่อการเปลี่ยนแปลงสภาพภูมิอากาศ และการพัฒนาที่ยั่งยืน เป็นต้น มาเชื่อมโยง (Coherence) และปรับใช้กับแผนพัฒนาทุกภาคส่วนเพื่อการลดความเสี่ยงจากสาธารณสุขตามบริบทของประเทศสู่การปฏิบัติตั้งแต่ระดับชาติจนถึงระดับชุมชน (Localization) รวมถึงการพัฒนาศักยภาพของชุมชนให้เกิดความยั่งยืนและมีภูมิคุ้มกันต่อการเปลี่ยนแปลง นอกจากนี้ ยังต้องส่งเสริมการพัฒนาศักยภาพในการจัดการสาธารณสุขทั้งระบบของประเทศผ่านการเรียนรู้ร่วมกัน สร้างระบบการบูรณาการทรัพยากรที่เหมาะสม สนับสนุนการแลกเปลี่ยนประสบการณ์และแนวทางปฏิบัติที่ดี (Best Practice) เพื่อสร้างความร่วมมือ ความรู้ความเข้าใจเกี่ยวกับความเสี่ยง และนำไปสู่การปฏิบัติเพื่อลดความเสี่ยง (Risk-Informed) ให้เกิดความตระหนักในการลงทุนที่คำนึงถึงความเสี่ยงและประโยชน์ที่ได้รับอย่างรอบด้าน และสมดุล อันจะนำไปสู่การพัฒนาอย่างยั่งยืน

๗.๑ แนวคิดการส่งเสริมการเป็นหุ้นส่วนระหว่างประเทศในการจัดการความเสี่ยงจากสาธารณสุข

การลดความเสี่ยงจากสาธารณสุขเป็นหัวใจหลักของการพัฒนาที่ยั่งยืน ซึ่งต้องอาศัยความร่วมมือแบบเป็นหุ้นส่วน (Partnership) จากทุกภาคส่วนในทุกระดับอย่างครอบคลุม (Inclusive approach) โดยแต่ละประเทศต้องเห็นพ้องร่วมกันในการวางแผนและดำเนินกิจกรรมที่คำนึงถึงความเสี่ยงจากสาธารณสุข รวมถึงการประชุมหารือ การแลกเปลี่ยนเรียนรู้ การพัฒนาศักยภาพการจัดการความเสี่ยงจากสาธารณสุขภายใต้กรอบความร่วมมือต่าง ๆ การประเมินผลสัมฤทธิ์ของการปฏิบัติงาน เพื่อให้เกิดผลผลิตอย่างเป็นรูปธรรม และเกิดประสิทธิภาพสูงสุด โดยการส่งเสริมบทบาทของประเทศไทย ให้มีความมั่นคง (Security) มีความยั่งยืน (Sustainability) มีสถานะและเกียรติภูมิ (Status) มีมาตรฐานสากล (Standard) และมีเอกภาพ มีพลัง (Synergy)

๗.๒ เป้าประสงค์

- ๗.๒.๑ เพื่อให้ทุกภาคส่วนมีความตระหนัก และเข้าร่วมเป็นหุ้นส่วนในการจัดการความเสี่ยงจากสาธารณสุขอย่างยั่งยืน
- ๗.๒.๒ เพื่อยกระดับมาตรฐานการจัดการความเสี่ยงจากสาธารณสุขในระดับชุมชน ระดับชาติ และนานาชาติ
- ๗.๒.๓ เพื่อยกระดับการประสานความช่วยเหลือด้านมนุษยธรรมอย่างมีเอกภาพ

๗.๓ กลยุทธ์การส่งเสริมการเป็นหุ้นส่วนในการจัดการความเสี่ยงจากสาธารณสุข

เพื่อเป็นการส่งเสริมศักยภาพ และพัฒนาความร่วมมือของหน่วยงานภาคีเครือข่ายตามแนวทางของกรอบการพัฒนาในระดับโลก เทศบาลตำบลนิคมสร้างตนเองลำโดมน้อย จึงได้นำแนวคิดตามกรอบของประเทศซึ่งมุ่งเน้น การส่งเสริมและประสานความร่วมมือกับหน่วยงานระหว่างประเทศในการจัดการความเสี่ยงจากสาธารณสุข ที่สอดคล้องกับกรอบนโยบายต่างประเทศ ซึ่งต้องพิจารณาจากความเชี่ยวชาญ และประสบการณ์ที่จะได้รับประโยชน์ร่วมกัน โดยเฉพาะความร่วมมือกับประเทศเพื่อนบ้าน ระดับภูมิภาค

และระดับโลก มาเป็นแนวทางในการปฏิบัติในการส่งเสริมการเป็นหุ้นส่วนในการจัดการความเสี่ยงจาก
สาธารณสุข ทั้งนี้ เทศบาลตำบลนิคมสร้างตนเองลำโดมน้อย ดำเนินยุทธศาสตร์การเป็นหุ้นส่วนด้านการ
จัดการความเสี่ยงจากสาธารณสุขทั้งแบบทวิภาคี และพหุภาคีตามแนวทางของประเทศ ดังนี้

(๑) ให้มีการจัดทำบันทึกความเข้าใจ (Memorandum of Understanding : MOU) ความร่วมมือทาง
วิชาการด้านการลดความเสี่ยงจากสาธารณสุขกับประเทศเพื่อนบ้านที่มีชายแดนติดกัน

(๒) จัดทำโครงการความร่วมมือเพื่อการพัฒนาการจัดการความเสี่ยงจากสาธารณสุข โดยริเริ่ม
ในภาคส่วนต่างๆ อาทิ ภาคเกษตร ภาคคมนาคม ภาคการศึกษา ภาคสาธารณสุข เป็นต้น

(๓) ร่วมกันพัฒนาเทคโนโลยีและนวัตกรรมเพื่อการป้องกันและลดผลกระทบ เช่น การจัดทำแผนที่
เสี่ยงภัย การพัฒนาระบบแจ้งเตือนภัย การจัดทำกรอบและแผนการฟื้นฟูหลังการเกิดสาธารณสุข การพัฒนา
ทรัพยากรมนุษย์ด้านการจัดการความเสี่ยงจากสาธารณสุข เป็นต้น

(๔) เข้าร่วมประชุมสัมมนาเวทีแลกเปลี่ยน (Platform) องค์กรความรู้ทางวิชาการ และการ
ฝึกซ้อมด้านการจัดการสาธารณสุข การฝึกการรับและให้ความช่วยเหลือด้านมนุษยธรรมจากต่างประเทศ
 เป็นต้น

บทที่ ๘

ยุทธศาสตร์ที่ ๕ : การเพิ่มประสิทธิภาพระบบบริหารจัดการและประยุกต์ใช้นวัตกรรมด้านสาธารณสุข

ระบบบริหารจัดการ (Management System) และนวัตกรรม (Innovation) เป็นเครื่องมือที่ใช้เพิ่มประสิทธิภาพการทำงานให้เกิดความรวดเร็ว ความประหยัด เพิ่มขีดความสามารถในการทำงาน โดยการพัฒนาคน องค์กร หน่วยงาน รวมไปถึงการปรับปรุงในกระบวนการทำงานที่มีอยู่เดิมให้มีคุณภาพ และประสิทธิภาพดียิ่งขึ้น ดังนั้น เพื่อให้การจัดการสาธารณสุขของประเทศเกิดประสิทธิภาพสูงสุดจึงใช้ระบบบริหารจัดการ และนวัตกรรม ภายใต้กรอบแนวคิดการพัฒนานวัตกรรมอย่างยั่งยืน โดยใช้ฐานข้อมูล องค์กรความรู้ เทคโนโลยี การลงทุน บุคลากร องค์กรที่เกี่ยวข้อง การวิจัยและการสร้างนวัตกรรมด้านสาธารณสุข การทบทวนและบังคับใช้กฎหมาย ตลอดจนการเสริมสร้างความเข้าใจความตระหนักและเพิ่มศักยภาพของชุมชนในการป้องกันและจัดการสาธารณสุข เป็นเครื่องมือในการพัฒนาปรับปรุงการจัดการความเสี่ยงจากสาธารณสุขของประเทศให้ดียิ่งขึ้น

๘.๑ แนวคิดการเพิ่มประสิทธิภาพระบบบริหารจัดการและสร้างนวัตกรรมด้านสาธารณสุข

สาธารณสุขที่เกิดขึ้นมีแนวโน้มทวีความรุนแรง มีความถี่ในการเกิดเพิ่มขึ้น มีลักษณะการเกิดที่ไม่แน่นอน ผันผวนตลอดเวลา มีความซับซ้อน ทำให้การจัดการความเสี่ยงจากสาธารณสุขรูปแบบเดิมไม่สามารถดำเนินการได้อย่างมีประสิทธิภาพ จึงมีความจำเป็นต้องมีการปรับเปลี่ยนการจัดการสาธารณสุขและการสร้าง การจัดการสาธารณสุขรูปแบบใหม่ เพื่อตอบสนองต่อการจัดการสาธารณสุขที่มีความซับซ้อนเพิ่มขึ้น โดยใช้ กรอบแนวคิดการเพิ่มประสิทธิภาพระบบบริหารจัดการที่มุ่งเน้นการสร้างการมีส่วนร่วมการสร้างภูมิคุ้มกัน จากสาธารณสุขในทุกภาคส่วน โดยมีชุมชนเป็นฐาน (Community Based Disaster Risk Management : CBDRM) เป็นแนวทางและวางรากฐานให้ชุมชนมีส่วนร่วมกับหน่วยงานภาครัฐอย่างเข้มแข็ง การพัฒนาศักยภาพให้ ชุมชนหรือเมืองมีความสามารถรับมือและปรับตัวกับสาธารณสุขที่เปลี่ยนแปลงไป (Smart Community/City) รวมถึงการสร้างนวัตกรรมด้านสาธารณสุข โดยใช้ความคิดสร้างสรรค์เพื่อพัฒนาหรือประดิษฐ์สิ่งใหม่ๆ เช่น การบริการ ผลิตภัณฑ์ หรือกระบวนการใหม่ๆ (Service, Product, Process) ที่มีคุณค่า (Value Creation) สามารถพัฒนาต่อยอดเพื่อนำไปสู่การเปลี่ยนแปลงการจัดการความเสี่ยงจากสาธารณสุขที่ดีขึ้นเป็น มาตรฐานสากลและมีความยั่งยืน

๘.๒ เป้าประสงค์

๘.๒.๑ เพื่อเพิ่มประสิทธิภาพการจัดการความเสี่ยงจากสาธารณสุขของประเทศโดยนาระบบอัจฉริยะในการสร้าง ระบบบริหารจัดการ การวิจัย นวัตกรรม เทคโนโลยี และภูมิปัญญา

๘.๒.๒ เพื่อสร้างภูมิคุ้มกันด้วยการรู้เท่าทันภัยให้กับประชาชนทุกช่วงวัยอย่างเสมอภาค และการมีส่วนร่วม ของผู้มีส่วนได้ส่วนเสียจากทุกภาคส่วน (Stakeholder)

๘.๓ กลยุทธ์การเพิ่มประสิทธิภาพระบบบริหารจัดการและสร้างนวัตกรรมด้านสาธารณสุข

กลยุทธ์ที่ 1 พัฒนาระบบสารสนเทศด้านสาธารณสุข

สารสนเทศด้านสาธารณสุขสามารถนำมาใช้ในการสนับสนุนการจัดการความเสี่ยงสาธารณสุข ตั้งแต่การป้องกันและลดผลกระทบ การเตรียมความพร้อม การจัดการในภาวะฉุกเฉิน และการฟื้นฟูให้มีประสิทธิภาพมากขึ้น สามารถเข้าถึงและเชื่อมโยงข้อมูลจากแหล่งต่าง ๆ ไว้เป็นระบบเดียวกันและนำมาวิเคราะห์ประเมินผลเพื่อใช้ในการตัดสินใจ การปฏิบัติงาน รวมทั้งการเผยแพร่สู่สาธารณะ

แนวทางปฏิบัติการพัฒนาฐานข้อมูลสาธารณสุขของ เทศบาลตำบลนิคมสร้างตนเองลำโดมน้อย ดังนี้

(๑) **แนวทางปฏิบัติในการใช้แพลตฟอร์ม (Platform)** สารสนเทศด้านการจัดการความเสี่ยงจากสาธารณสุขของเทศบาลตำบลนิคมสร้างตนเองลำโดมน้อย โดยการจัดทำข้อมูลสารสนเทศสาธารณสุขภายใต้แพลตฟอร์มที่กองอำนาจป้องกันและบรรเทาสาธารณภัยกลางกำหนด เพื่อให้พัฒนาระบบสารสนเทศระหว่างหน่วยงานที่เกี่ยวข้อง

(๒) **แนวทางปฏิบัติในการจัดทำมาตรฐานชุดข้อมูลสาธารณสุขของเทศบาลตำบลนิคมสร้างตนเองลำโดมน้อย** โดยเฉพาะอย่างยิ่งข้อมูลด้านสาธารณสุขเพื่อให้ทุกหน่วยงานสามารถนำระบบมาตรฐานกลางฐานข้อมูลไปดำเนินการจัดทำ พัฒนา ปรับปรุงระบบฐานข้อมูลของแต่ละหน่วยงานให้เป็นไปตามมาตรฐานเดียวกันซึ่งสามารถเชื่อมโยง และแลกเปลี่ยนข้อมูลระหว่างหน่วยงานได้ ฐานข้อมูลที่เกี่ยวข้อง ได้แก่

- (๑) ข้อมูลด้านพื้นที่เสี่ยงภัย
- (๒) ข้อมูลด้านทรัพยากร เครื่องมือ อุปกรณ์ เครื่องช่วย ผู้เชี่ยวชาญ
- (๓) ข้อมูลข้อมูลทางสังคม ข้อมูลทางสาธารณสุขบุคคล ข้อมูลโครงสร้างพื้นฐาน ข้อมูลทางเศรษฐกิจ
- (๔) ข้อมูลด้านการให้ความช่วยเหลือ ความเสียหายและการฟื้นฟู

(๓) **แนวทางปฏิบัติในการพัฒนาระบบวิเคราะห์และประมวลผลข้อมูลจากฐานข้อมูลสาธารณสุข** สนับสนุนระบบการตัดสินใจ (Decision Support System : DSS) ในการจัดการความเสี่ยงสาธารณสุขด้านการป้องกันและลดผลกระทบ การเตรียมความพร้อม การจัดการในภาวะฉุกเฉิน การฟื้นฟูที่มีความถูกต้อง แม่นยำ รวดเร็วบนพื้นฐานหลักวิชาการทั้งมิติด้านเศรษฐกิจและสังคม และนำไปใช้ในการจัดการความเสี่ยงจากสาธารณสุขในพื้นที่ ภายใต้แพลตฟอร์ม (Platform) สารสนเทศ ด้านการจัดการความเสี่ยงจากสาธารณสุข ภายใต้ระบบที่กองอำนาจป้องกันและบรรเทาสาธารณภัยกลางกำหนด

(๔) **แนวทางปฏิบัติในการจัดทำระบบนำเสนอข้อมูลการเข้าถึงข้อมูล** สนับสนุนการใช้ประโยชน์จากการใช้ระบบสารสนเทศด้านการจัดการความเสี่ยงจากสาธารณสุข เช่น ระบบสืบค้น การคัดกรองวิเคราะห์ การแสดงผลด้านการจัดการความเสี่ยงจากสาธารณสุข ภายใต้แพลตฟอร์ม (Platform) สารสนเทศที่กองอำนาจป้องกันและบรรเทาสาธารณภัยกลางกำหนด

กลยุทธ์ที่ 2 พัฒนาการจัดการองค์ความรู้ด้านการจัดการความเสี่ยงจากสาธารณสุข

แผนปฏิบัติการในการป้องกันและบรรเทาสาธารณภัยของ เทศบาลตำบลนิคมสร้างตนเองลำโดมน้อย

การจัดการความเสี่ยงจากสาธารณภัยให้มีประสิทธิภาพและมีมาตรฐานตามหลักสากล จำเป็นต้องใช้องค์ความรู้จากการศึกษา วิจัย นวัตกรรม เทคโนโลยี มาประยุกต์ใช้ในการดำเนินการในส่วนที่เกี่ยวข้อง นอกจากนี้จำเป็นต้องมีกระบวนการเผยแพร่ถ่ายทอดองค์ความรู้ด้านการจัดการความเสี่ยงจากสาธารณภัย โดยเพิ่มขีดความสามารถให้บุคลากรด้านการจัดการความเสี่ยงจากสาธารณภัยมีทักษะในการปฏิบัติงาน รวมถึงประชาชน เพื่อให้เกิดการแลกเปลี่ยนเรียนรู้ นำไปสู่การเตรียมความพร้อมรับมือจากสาธารณภัยที่อาจจะเกิดขึ้น

เทศบาลตำบลนิคมสร้างตนเองลำโดมน้อย มีแนวทางปฏิบัติในการพัฒนาองค์ความรู้ด้านการจัดการความเสี่ยงจากสาธารณภัย ดังนี้

(๑) แนวทางปฏิบัติในการส่งเสริมให้มีการวิจัย และพัฒนาเทคโนโลยี

กำหนดให้มีการส่งเสริมและพัฒนาเทคโนโลยีทั้งในภาครัฐ เอกชน ในพื้นที่ เพื่อประยุกต์ใช้ในงานด้านการจัดการความเสี่ยงจากสาธารณภัย เพื่อให้เกิดการสร้างและการใช้นวัตกรรม ตลอดจนผสมผสานต่อยอดภูมิปัญญาท้องถิ่น และการนำหลักปรัชญาของเศรษฐกิจพอเพียงเพื่อการวางแผนป้องกันและลดผลกระทบได้อย่างเหมาะสมตามบริบทของพื้นที่และการเปลี่ยนแปลงของสถานการณ์ภัยในอนาคต

(๒) แนวทางปฏิบัติในการส่งเสริมให้บุคลากรได้รับการพัฒนาองค์ความรู้ในด้านการจัดการความเสี่ยงจากสาธารณภัย

กำหนดให้มีการสนับสนุนให้บุคลากรเข้าใจในบทบาทหน้าที่ โดยการส่งเสริมให้มีการฝึกอบรมพัฒนา องค์ความรู้ในด้านการจัดการความเสี่ยงจากสาธารณภัย รวมทั้งการแลกเปลี่ยนบุคลากรในการปฏิบัติงานระหว่างหน่วยงาน

(๓) แนวทางปฏิบัติในการส่งเสริมกระบวนการจัดการความรู้ด้านสาธารณภัย

กำหนดให้มีการถ่ายทอดองค์ความรู้สู่สาธารณะด้วยวิธีการต่างๆ อาทิ การจัดเวทีเสวนา สัมมนา อบรม สื่อออนไลน์ ตลอดจนส่งเสริมการแลกเปลี่ยนประสบการณ์ สังเคราะห์บทเรียน แนวปฏิบัติที่ดี (best practice) การจัดตั้งศูนย์การเรียนรู้สาธารณภัยในท้องถิ่น เพื่อถ่ายทอดความรู้ด้านสาธารณภัยแก่ทุกภาคส่วนที่เกี่ยวข้อง ทั้งภาครัฐทุกระดับ ภาคเอกชน ภาคประชาชน และอาสาสมัคร

กลยุทธ์ที่ 3 พัฒนาการสื่อสารความเสี่ยงจากสาธารณภัยที่มีประสิทธิภาพ

การสื่อสารเป็นกลไกสำคัญที่สนับสนุนการจัดการความเสี่ยงจากสาธารณภัยให้บรรลุเป้าหมายได้อย่างรวดเร็ว ทัวถึง คุ่มค่า โดยเฉพาะสื่อสารให้เกิดการปฏิบัติระหว่างหน่วยงานที่เกี่ยวข้องในการจัดการความเสี่ยงจากสาธารณภัย รวมถึงเป็นเครื่องมือในการแจ้งข่าวสารและเผยแพร่ข้อมูลสาธารณภัยแก่ประชาชน ให้รับทราบอย่างทั่วถึงสามารถลดความสูญเสียด้านชีวิตและทรัพย์สิน ทั้งนี้ การนำนวัตกรรมและเทคโนโลยี มาประยุกต์ใช้ในการพัฒนาระบบสื่อสารจะเพิ่มประสิทธิภาพ การติดต่อสื่อสาร การกระจายข้อมูลข่าวสาร นำไปสู่การสร้างมาตรฐานการสื่อสารการจัดการความเสี่ยงจากสาธารณภัย

เทศบาลตำบลนิคมสร้างตนเองลำโดมน้อย มีแนวทางปฏิบัติในการพัฒนาการสื่อสารความเสี่ยงจากสาธารณภัยที่มีประสิทธิภาพ ดังนี้

(๑) แนวทางปฏิบัติในการพัฒนาและสร้างรูปแบบการสื่อสารความเสี่ยงจากสาธารณภัยสู่สาธารณะ

กำหนดให้มีการพัฒนารูปแบบ สื่อประชาสัมพันธ์ ที่มีความรวดเร็ว ครอบคลุม ทันต่อสถานการณ์ เช่น การสร้างสื่อออนไลน์เพื่อให้ข้อมูลความเสี่ยงจากสาธารณภัย เกมส์ แอปพลิเคชันบน Smart Phone เว็บไซต์รวมถึงเป็นช่องทางในการโต้ตอบ รับและส่งข้อมูลความเสี่ยง โดยความร่วมมือภาครัฐและภาคเอกชน ไปยังประชาชนทุกกลุ่ม รวมทั้งกลุ่มเปราะบาง และนักท่องเที่ยว ที่เข้าใจได้ง่ายและสามารถนำข้อมูลดังกล่าวไปใช้ในการวางแผนเตรียมความพร้อมรับมือจากสาธารณภัยที่อาจเกิดขึ้น และในระหว่างเกิดสาธารณภัย

(๒) แนวทางปฏิบัติในการพัฒนาการแจ้งเตือนภัยแบบครบวงจร (End-to-End Early Warning System) ที่สามารถแจ้งเตือนภัยที่หลากหลายประเภทภัย (Multi-Hazard)

กำหนดให้มีการแจ้งเตือนสถานการณ์สาธารณภัย ข่าวสารข้อมูล แนวทางการปฏิบัติตนเมื่อเกิดสาธารณภัยให้ประชาชนในพื้นที่รับทราบ โดยต้องมีความแม่นยำ รวดเร็ว ครอบคลุม ทัวถึง ทุกพื้นที่ และเหมาะสมกับประเภทสาธารณภัยที่เกิดขึ้น

กลยุทธ์ที่ 4 ส่งเสริมการลงทุนด้านการจัดการความเสี่ยงจากสาธารณภัยแบบมีส่วนร่วมจากภาครัฐ เอกชน และภาคประชาสังคม

การลงทุนในการจัดการความเสี่ยงจากสาธารณภัย สามารถดำเนินการได้ทั้งมาตรการด้านโครงสร้างและด้านไม่ใช่โครงสร้าง เช่น ระบบโครงสร้างพื้นฐาน มาตรการทางการเงิน ฯลฯ และใช้กระบวนการสร้างความเป็นหุ้นส่วนเข้ามาเป็นกลไกในการขับเคลื่อนให้เกิดการลงทุนเพื่อการจัดการความเสี่ยงจากสาธารณภัยให้บรรลุเป้าหมาย เพื่อสร้างรากฐานให้มีความมั่นคงและยั่งยืน

เทศบาลตำบลนิคมสร้างตนเองลำโดมน้อย มีแนวทางปฏิบัติในการส่งเสริมให้ภาครัฐ ภาคเอกชน และภาคประชาชนมีการลงทุน ดังนี้

(๑) แนวทางปฏิบัติในการส่งเสริมให้ภาครัฐ ภาคเอกชน และภาคประชาชนมีการลงทุน

กำหนดให้มีการส่งเสริมให้ภาครัฐ ภาคเอกชน และภาคประชาชนมีการลงทุนด้านการจัดการความเสี่ยงจากสาธารณภัยแบบมีส่วนร่วมด้านการจัดการความเสี่ยงจากสาธารณภัย โดยการนำผลงานวิจัย นวัตกรรมและเทคโนโลยีด้านการลดความเสี่ยงจากสาธารณภัยมาเป็นข้อมูลพิจารณาประกอบการลงทุน ดังนี้

(๑.๑) ภาครัฐ ส่งเสริมให้ทุกหน่วยงานที่เกี่ยวข้องทั้งในท้องถิ่น จัดสรรงบประมาณในการป้องกันและลดความเสี่ยงด้วยการลงทุนในการบำรุงบูรณะโครงสร้างพื้นฐานเดิมและก่อสร้างโครงสร้างพื้นฐานใหม่ด้วยนวัตกรรมที่ตอบโจทย์การลดความเสี่ยงจากสาธารณภัย เช่น การก่อสร้างระบบป้องกันน้ำท่วม ระบบชลประทานสำหรับภัยแล้ง

(๑.๒) ภาคเอกชน ส่งเสริมให้หน่วยงานภาคเอกชนในพื้นที่ลงทุนด้านโครงสร้างเพื่อป้องกันและลดความเสี่ยงของตนเอง เช่น สร้างคันป้องกันน้ำรอบนิคม การลงทุนในระบบด้านการป้องกันอัคคีภัย ด้านพลังงาน

(๑.๓) ภาคประชาชน ส่งเสริมให้ประชาชนสร้างพื้นที่อยู่อาศัยและพื้นที่ทำกินของตนเองให้มีความปลอดภัย

(๒) แนวทางปฏิบัติในการเสริมสร้างความเป็นหุ้นส่วนระหว่างภาครัฐ เอกชน และประชาชน

กำหนดให้มีการสนับสนุนเสริมสร้างความเป็นหุ้นส่วนระหว่างภาครัฐ เอกชน และประชาชนในการจัดการความเสี่ยงจากสาธารณภัยทั้งในท้องถิ่น เพื่อให้เกิดความเป็นเจ้าของร่วมกันในการดำเนินการ ผลประโยชน์ และความรับผิดชอบ เช่น ส่งเสริมให้ภาคเอกชนและชุมชนร่วมดำเนินโครงการด้านการป้องกันและบรรเทาสาธารณภัย

(๓) **แนวทางปฏิบัติในการกำหนดกลไก/มาตรการทางการเงินและการคลัง เพื่อการจัดการความเสี่ยงจากสาธารณภัย**

กำหนดให้มีการกำหนดกลไก/มาตรการทางการเงินและการคลัง เพื่อการจัดการความเสี่ยงจากสาธารณภัย เช่น การจัดตั้งกองทุนการจัดการสาธารณภัยในระดับชุมชน มาตรการให้ อปท. ยกเว้นหรือลดภาษีสำหรับผู้ประกอบการและประชาชน เพื่อจูงใจให้ตระหนักถึงสาธารณภัยที่อาจจะเกิดขึ้น เช่น การสร้างสิ่งปลูกสร้างเพื่อรองรับสาธารณภัย การดำเนินธุรกิจของผู้ประกอบการที่คำนึงถึงผลกระทบต่อสิ่งแวดล้อม

(๔) แนวทางปฏิบัติในการส่งเสริมธุรกิจประกันภัยเพื่อลดความเสี่ยงจากสาธารณภัย และขยายขอบเขตให้ครอบคลุมธุรกิจขนาดกลางและขนาดเล็ก (SMEs) ให้ทั่วถึงและเป็นธรรม

กำหนดให้มีการส่งเสริมให้ผู้ประกอบการ และประชาชนทำประกันภัยเพื่อกระจายความเสี่ยง และลดภาระที่เกิดจากผลกระทบจากสาธารณภัย

กลยุทธ์ที่ 5 เสริมสร้างการมีส่วนร่วมของทุกภาคส่วน ในการจัดการความเสี่ยงจากสาธารณภัย

การมีส่วนร่วมของทุกภาคส่วนในการจัดการความเสี่ยงจากสาธารณภัย ได้แก่ ภาครัฐ ภาคเอกชน ภาคประชาสังคม โดยสร้างขีดความสามารถในการปฏิบัติทำงานร่วมกันอย่างสอดคล้องเป็นไปในทิศทางเดียวกัน รวมถึงการสร้างชุมชนที่มีภูมิคุ้มกันจากสาธารณภัยยึดหลักเศรษฐกิจพอเพียงมาประยุกต์ใช้ โดยมีเป้าหมายเพื่อพัฒนาไปสู่สังคมที่มีความปลอดภัย

เทศบาลตำบลนิคมสร้างตนเองลำโดมน้อย มีแนวทางปฏิบัติเสริมสร้างการมีส่วนร่วมของทุกภาคส่วน ในการจัดการ ความเสี่ยงจากสาธารณภัย ดังนี้

(๑) แนวทางปฏิบัติในการพัฒนาความร่วมมือระหว่างภาคีเครือข่าย ภาคประชาชน อาสาสมัคร และอื่น ๆ เพื่อสนับสนุนการปฏิบัติงานเจ้าหน้าที่รัฐ โดยส่งเสริมการร่วมคิด ร่วมดำเนินการ ร่วมวางแผนในการจัดการ ความเสี่ยงจากสาธารณภัย ดังนี้

(๑.๑) สร้างจิตสำนึกการทำงานร่วมกันและการแสวงหาผู้ร่วมดำเนินการ โดยการเสริมสร้างองค์ความรู้ด้านการจัดการสาธารณภัย โดยการฝึกอบรมให้ความรู้ด้านการจัดการป้องกันและบรรเทาสาธารณภัยแก่ผู้นำชุมชนรวมถึงคนในชุมชน เพื่อกระตุ้นให้ชุมชนตระหนักถึงสภาพความเสี่ยงในพื้นที่และเข้ามามีส่วนร่วมในทุกภาคส่วนทุกขั้นตอนของการจัดการสาธารณภัย

(๑.๒) สร้างข้อตกลงและร่วมกันวางแผน (Partnership Agreement & Action Planning) โดยสร้างแนวทางการบริหารจัดการสาธารณภัยระดับชุมชน โดยมุ่งเน้นการวางกลไกขับเคลื่อนกิจกรรมการลด ความเสี่ยงจากในรูปแบบคณะกรรมการ โดยมีชุมชนเป็นศูนย์กลางในการวางแผนเตรียมพร้อมรับมือป้องกัน จัดการบรรเทาและฟื้นฟูความเสียหายจากสาธารณภัย

(๑.๓) กำกับ ติดตาม และประเมินผล เพื่อใช้เป็นเครื่องมือทบทวนผลการดำเนินงานการดำเนินการ ร่วมกัน ว่ามีความก้าวหน้าหรือประสบผลสำเร็จตามที่กำหนดไว้ และนำผลจากการติดตามและประเมินผลมาใช้พัฒนาแนวทางการพัฒนาความร่วมมือที่มีประสิทธิภาพต่อไป

(๑.๔) สร้างความเข้มแข็งและความต่อเนื่องของเครือข่ายอย่างยั่งยืน โดยใช้งานวิจัยในการแสวงหา ทางเลือกในการทำกิจกรรมที่ส่งเสริมความสัมพันธ์และการแสวงหาแกนนำเครือข่าย เช่น การฝึกการป้องกัน และบรรเทาสาธารณภัยแบบมีส่วนร่วมอย่างต่อเนื่อง การสร้างระบบแจ้งเหตุการจัดหาทรัพยากรสนับสนุนอย่าง พอเพียงในการให้ความช่วยเหลือหรือแก้ไขปัญหา

(๒) แนวทางปฏิบัติในการพัฒนาศักยภาพชุมชนหรือเมืองให้มีขีดความสามารถในการรับมือสาธารณภัย

(๒.๑) การจัดการความเสี่ยงจากสาธารณภัยโดยอาศัยชุมชนเป็นฐาน (Community Based Disaster Risk Management : CBDRM) เน้นการอาศัยชุมชนเป็นศูนย์กลางในการป้องกัน แก้ไข บรรเทา และฟื้นฟูความเสียหายจากสาธารณภัย โดยให้ชุมชนเข้ามามีส่วนร่วมในการวางแผน ตัดสินใจ กำหนดแนวทาง

แก้ปัญหาในการจัดการความเสี่ยงจากสาธารณภัย เพื่อลดความเสี่ยงภัยของชุมชนและ เพิ่มขีดความสามารถให้คนในชุมชนมีศักยภาพในการระงับบรรเทาภัยได้ด้วยตนเองในระดับหนึ่งก่อนที่หน่วยงานภายนอกจะเข้าไปให้ความช่วยเหลือจึงเป็นเครื่องมือในการเตรียมประชาชน/ชุมชน ให้มีความพร้อมที่จะเผชิญสาธารณภัยและได้รับผลกระทบต่อชีวิตและทรัพย์สินให้น้อยที่สุดรวมทั้งเป็นการสร้างภาคีเครือข่ายภาคประชาชนในรูปแบบอาสาสมัครเพื่อช่วยเหลืองานเจ้าหน้าที่ในขั้นตอนการเตรียมความพร้อม เช่น การศึกษาข้อมูลการวิเคราะห์ข้อมูลภัย การแจ้งเตือนภัย การจัดตั้งคณะกรรมการป้องกันและบรรเทาสาธารณภัยของชุมชน/หมู่บ้าน การฝึกการป้องกันและบรรเทาสาธารณภัย และการประเมินผล

เทศบาลตำบลนิคมสร้างตนเองลำโดมน้อย ได้ดำเนินการฝึกอบรมประชาชนที่อยู่ในพื้นที่เสี่ยงภัยให้มีความพร้อมรับมือภัยพิบัติที่จะเกิดขึ้นได้ด้วยชุมชนเองก่อนที่หน่วยงานภายนอกจะเข้ามาให้ความช่วยเหลือตามหลักการจัดการความเสี่ยงจากภัยพิบัติโดยอาศัยชุมชนเป็นฐาน (Community Based Disaster Risk Management: CBDRM) ร่วมกับสำนักงานป้องกันและบรรเทาสาธารณภัยจังหวัดเป็นประจำทุกปี

(๒.๒) การพัฒนาศักยภาพชุมชนหรือเมืองให้มีความสามารถในการรับมือและปรับตัวกับสถานการณ์สาธารณภัยที่เปลี่ยนแปลงไป (Smart Community/City) โดยเสริมสร้างศักยภาพการจัดการความเสี่ยงจากสาธารณภัยของชุมชนและเมือง (Community Base Disaster risk Management) ให้มีความรู้ความเข้าใจ และทักษะ บนกรอบแนวคิด “ความพร้อม รับมือและฟื้นกลับเร็ว (Resilience)” ทั้งนี้ มีแนวปฏิบัติตามการสร้างเมืองปลอดภัยอย่างยั่งยืนของสำนักงานลดความเสี่ยงภัยพิบัติแห่งสหประชาชาติ ๑๐ ประการ ดังนี้

(๒.๑) จัดตั้งองค์กรเพื่อสร้างการรับรู้ ความตระหนัก และเตรียมความพร้อมด้านการลดความเสี่ยงจากสาธารณภัยในระดับพื้นที่อย่างมีส่วนร่วมกับภาคส่วนต่างๆ

(๒.๒) จัดสรรงบประมาณและการสร้างแรงจูงใจทุกระดับในสังคมให้มีการลงทุน เพื่อการลดความเสี่ยงจากสาธารณภัย

(๒.๓) ปรับปรุงข้อมูลภัยและข้อมูลความเปราะบางให้เป็นปัจจุบัน รวมทั้งมีการประเมินความเสี่ยงจากสาธารณภัยเพื่อนำไปสู่การตัดสินใจและวางแผนพัฒนาเมืองอย่างเหมาะสม

(๒.๔) ลงทุนด้านโครงสร้างพื้นฐานโดยคำนึงถึงปัจจัยทางด้านการลดความเสี่ยงจากสาธารณภัย

(๒.๕) ประเมินและปรับปรุงสถานศึกษาและสถานพยาบาลให้มีความปลอดภัยจากสาธารณภัย

(๒.๖) บังคับใช้กฎหมายควบคุมอาคาร การวางผังเมือง และจัดสรรพื้นที่ที่มีความปลอดภัยจากสาธารณภัยอย่างเท่าเทียม

(๒.๗) อนุรักษ์ระบบนิเวศวิทยา และจัดให้มีแนวป้องกันลดผลกระทบจากภัยพิบัติ โดยใช้โครงสร้างทางธรรมชาติ

(๒.๘) พัฒนาระบบการแจ้งเตือนภัยล่วงหน้าและเสริมสร้างศักยภาพเรื่องการจัดการในภาวะฉุกเฉินรวมทั้งการฝึกซ้อมการป้องกันและบรรเทาสาธารณภัย

(๒.๙) ประเมินความต้องการหลังเกิดสาธารณภัยเพื่อเป็นข้อมูลในการดำเนินการฟื้นฟูสภาพและซ่อมสร้างที่อยู่อาศัย และสภาพชีวิตความเป็นอยู่ของผู้ได้รับผลกระทบ รวมทั้งเป็นข้อมูลในการกำหนดแนวทางมาตรการที่สามารถสนับสนุนการจัดการในภาวะฉุกเฉินในอนาคต

บทที่ ๙

การขับเคลื่อนแผนปฏิบัติการในการป้องกันและบรรเทาสาธารณภัย ของ เทศบาลตำบลนิคมสร้างตนเองลำโดมน้อย ไปสู่การปฏิบัติ

การขับเคลื่อนแผนปฏิบัติการในการป้องกันและบรรเทาสาธารณภัยของ เทศบาลตำบลนิคมสร้างตนเองลำโดมน้อย ไปสู่การปฏิบัติ ประกอบด้วย ๑) การขับเคลื่อนแผนไปสู่การปฏิบัติ ๒) การติดตามประเมินผล ๓) การวิจัยและพัฒนา และ ๔) การทบทวนแผนปฏิบัติการในการป้องกันและบรรเทาสาธารณภัยของ เทศบาลตำบลนิคมสร้างตนเองลำโดมน้อย

๙.๑ การขับเคลื่อนแผนไปสู่การปฏิบัติ

แผนปฏิบัติการในการป้องกันและบรรเทาสาธารณภัย เทศบาลตำบลนิคมสร้างตนเองลำโดมน้อย พ.ศ.๒๕๖๔-๒๕๗๐ ได้จัดทำขึ้นโดยใช้กรอบแนวคิดให้สอดคล้องกับแผนการป้องกันและบรรเทาสาธารณภัย อำเภอ พ.ศ.๒๕๖๔ และแผนการป้องกันและบรรเทาสาธารณภัยจังหวัด พ.ศ.๒๕๖๔-๒๕๗๐ การจัดทำแผนเชิงยุทธศาสตร์ แนวคิดการบริหาร แบบมุ่งผลสัมฤทธิ์ การมองอนาคต การทบทวนสถานการณ์ต่าง ๆ นโยบายกฎหมาย และระเบียบที่เกี่ยวข้อง โดยเฉพาะพระราชบัญญัติป้องกันและบรรเทาสาธารณภัย พ.ศ.๒๕๕๐ ตลอดจนแนวโน้มสถานการณ์ทางสังคม รวมทั้งการประเมินผลแผนปฏิบัติการในการป้องกันและบรรเทาสาธารณภัย ที่ผ่านมาเป็นแนวทางในการจัดทำแผนปฏิบัติการในการป้องกันและบรรเทาสาธารณภัย โดยใช้กระบวนการแบบมีส่วนร่วมของภาคีทุกภาคส่วน โดยการขับเคลื่อนแผนไปสู่การปฏิบัติ ดังนี้

๙.๑.๑ กลไกการขับเคลื่อนแผนปฏิบัติการในการป้องกันและบรรเทาสาธารณภัย เทศบาลตำบลนิคมสร้างตนเองลำโดมน้อย พ.ศ.๒๕๖๔

กลไกหลักในการขับเคลื่อนแผนปฏิบัติการในการป้องกันและบรรเทาสาธารณภัย เทศบาลตำบลนิคมสร้างตนเองลำโดมน้อย พ.ศ. ๒๕๖๔-๒๕๗๐ ไปสู่การปฏิบัติเป็นไปตามบทบัญญัติในพระราชบัญญัติป้องกันและบรรเทาสาธารณภัย พ.ศ.๒๕๕๐ มาตรา ๒๐ ให้องค์กรปกครองส่วนท้องถิ่นแห่งพื้นที่มีหน้าที่ป้องกันและบรรเทาสาธารณภัยในเขตท้องถิ่นของตน โดยมีผู้บริหารองค์กรปกครองส่วนท้องถิ่นแห่งพื้นที่นั้นเป็นผู้รับผิดชอบในฐานะผู้อำนวยการท้องถิ่น

๙.๑.๒ แนวทางการขับเคลื่อนแผนปฏิบัติการในการป้องกันและบรรเทาสาธารณภัยเทศบาลตำบลนิคมสร้างตนเองลำโดมน้อย พ.ศ. ๒๕๖๔-๒๕๗๐

แนวทางการขับเคลื่อนแผนปฏิบัติการในการป้องกันและบรรเทาสาธารณภัย เทศบาลตำบลนิคมสร้างตนเองลำโดมน้อย พ.ศ.๒๕๖๔ มีกองอำนาจการป้องกันและบรรเทาสาธารณภัย อปท. เป็นกลไกสำคัญในการกำกับดูแลยุทธศาสตร์ไปสู่การปฏิบัติให้เกิดผลต่าง ๆ อย่างเป็นรูปธรรม โดยมีแนวทางการขับเคลื่อน ดังนี้

(๑) เสริมสร้างและพัฒนาความเข้าใจเกี่ยวกับสาระสำคัญของแผนปฏิบัติการในการป้องกันและบรรเทาสาธารณภัย เทศบาลตำบลนิคมสร้างตนเองลำโดมน้อย พ.ศ.๒๕๖๔-๒๕๗๐ นโยบายการป้องกันและบรรเทาสาธารณภัย และยุทธศาสตร์การจัดการความเสี่ยงจากสาธารณภัย เช่น การประชาสัมพันธ์ผ่านสื่อต่าง ๆ การสื่อสาร และถ่ายทอดแผน โดยการจัดประชุมสร้างความเข้าใจ การอบรม และชักจูงการปฏิบัติจากการจำลองฉากทัศน์ เป็นต้น และการเสริมสร้างการมีส่วนร่วมของทุกภาคส่วนในทุกระดับ โดยสร้างความเป็นเจ้าของแผนปฏิบัติการในการป้องกันและบรรเทาสาธารณภัย เทศบาลตำบลนิคมสร้างตนเองลำโดมน้อย พ.ศ.๒๕๖๔-๒๕๗๐ (Sense of Belonging) เช่น ผลักดันแผนงาน โครงการและกิจกรรม บรรลุไว้ในแผนพัฒนาท้องถิ่น เป็นต้น

(๒) จัดทำแนวทางปฏิบัติของยุทธศาสตร์การจัดการความเสี่ยงจากสาธารณภัยตามแผนการป้องกันและบรรเทาสาธารณภัยจังหวัดสู่การปฏิบัติผ่านแผนงาน โครงการ และกิจกรรมภายใต้แผนปฏิบัติการระดับ

หน่วยงานสู่ระดับพื้นที่ โดยการผสมผสาน (Mainstreaming) ภารกิจหลักของหน่วยงานที่มีเป้าหมายและตัวชี้วัดที่สอดคล้องกับยุทธศาสตร์การจัดการความเสี่ยงจากสาธารณภัย

(๓) ผลักดันให้มียุทธศาสตร์เชิงบูรณาการด้านการจัดการความเสี่ยงจากสาธารณภัยของทุกหน่วยงาน โดยการจัดประชุมหารือกับส่วนราชการที่เกี่ยวข้อง เพื่อกำหนดแนวทางวิธีการจัดสรรงบประมาณให้สอดคล้องกับการขับเคลื่อนแผนปฏิบัติการในการป้องกันและบรรเทาสาธารณภัย เทศบาลตำบลนิคมสร้างตนเองลำโดมน้อย พ.ศ.๒๕๖๔-๒๕๗๐ รวมทั้งงบประมาณตามแผนปฏิบัติราชการประจำปีของหน่วยงาน และการจัดสรรงบประมาณให้แก่ระดับพื้นที่

(๔) จัดทำแผนปฏิบัติการในการป้องกันและบรรเทาสาธารณภัยขององค์กรปกครองส่วนท้องถิ่น แผนเผชิญเหตุให้สอดคล้องกัน รวมทั้งแผนจัดหาวัสดุ อุปกรณ์ เครื่องมือเครื่องใช้ ยานพาหนะ เครื่องหมาย สัญญาณหรือสิ่งอื่นใดในการแจ้งให้ประชาชนได้ทราบถึงการเกิดหรือจะเกิดสาธารณภัย และสำหรับใช้ในการป้องกันและบรรเทาสาธารณภัย และบรรจุไว้ในแผนพัฒนาองค์กรปกครองส่วนท้องถิ่น เพื่อเป็นกรอบในการปฏิบัติงานในระดับพื้นที่

(๕) กำหนดบทบาทหน่วยงานและภาคีเครือข่ายทุกระดับในการขับเคลื่อนแผนไปสู่การปฏิบัติตามบทบาทหน้าที่ความรับผิดชอบที่กำหนดไว้ในพระราชบัญญัติป้องกันและบรรเทาสาธารณภัย พ.ศ.๒๕๕๐ รวมทั้งนโยบาย และกฎหมายต่าง ๆ โดยมีแนวทางดำเนินการของแต่ละภาคส่วน ดังนี้

ตารางที่ ๙-๑ : แนวทางดำเนินงานในการขับเคลื่อนแผนไปสู่การปฏิบัติ

ลำดับที่	การดำเนินการ	หน่วยงานที่รับผิดชอบ
๑	ดำเนินการเผยแพร่ประชาสัมพันธ์ให้ความรู้เกี่ยวกับแผนปฏิบัติการในการป้องกันและบรรเทาสาธารณภัย เทศบาลตำบลนิคมสร้างตนเองลำโดมน้อย พ.ศ.๒๕๖๔ รวมทั้งแนวทางปฏิบัติเกี่ยวกับการป้องกันและบรรเทาสาธารณภัยที่อาจเกิดขึ้นในพื้นที่ของตนเอง เพื่อสร้างความตระหนักให้กำนัน ผู้ใหญ่บ้าน อาสาสมัคร คนในชุมชน/ท้องถิ่นได้รับรู้ รับทราบ เข้าใจถึงระเบียบกฎหมายที่เกี่ยวข้องกับ สาธารณภัย และสร้างการมีส่วนร่วมของภาคประชาชนและภาคเอกชนในพื้นที่	- เทศบาลตำบลนิคมสร้างตนเองลำโดมน้อย - หน่วยงานที่เกี่ยวข้องกับการป้องกันและบรรเทาสาธารณภัย
๒	จัดให้มีการประชุมกองอำนาจการป้องกันและบรรเทาสาธารณภัย เทศบาลตำบลนิคมสร้างตนเองลำโดมน้อย อย่างน้อยทุก ๒ เดือนอย่างต่อเนื่อง เพื่อใช้เป็นกลไกและเวทีในการบูรณาการการทำงานระหว่างหน่วยงานที่เกี่ยวข้อง ตั้งแต่ภารกิจด้านการป้องกัน การลดผลกระทบ และการเตรียมความพร้อม การร่วมวิเคราะห์ประเมินความเสี่ยงจากสาธารณภัยในพื้นที่	- เทศบาลตำบลนิคมสร้างตนเองลำโดมน้อย - หน่วยงานที่เกี่ยวข้องกับการป้องกันและบรรเทาสาธารณภัย
๓	มีส่วนร่วมกับอำเภอสิรินธร และจังหวัดอุบลราชธานี อย่างต่อเนื่อง เพื่อเชื่อมการทำงานอย่างประสานสอดคล้อง โดยจัดประชุมแลกเปลี่ยนข้อคิดเห็นการดำเนินการกิจกรรม เช่น ร่วมสำรวจประเมินวิเคราะห์พื้นที่เสี่ยง ปัจจัยเสี่ยงที่ทำให้เกิดภัย เป็นต้น	- เทศบาลตำบลนิคมสร้างตนเองลำโดมน้อย - สนง.ปภ.สาขา - สนง.ปภ.จว.

ลำดับที่	การดำเนินการ	หน่วยงานที่รับผิดชอบ
		- ศูนย์ ปภ. เขต
๔	จัดทำแผนเผชิญเหตุสาธารณภัยของ เทศบาลตำบลนิคมสร้างตนเองลำโดมน้อย การร่วมฝึกการป้องกันและบรรเทาสาธารณภัยของกองอำนวยการป้องกันและบรรเทา สาธารณภัยระดับต่างๆ เพื่อทดสอบและฝึกความชำนาญร่วมกับหน่วยงานต่างๆ ที่เกี่ยวข้อง	- เทศบาลตำบลนิคมสร้างตนเองลำโดมน้อย - สนง.ปภ.สาขา - สนง.ปภ.จว. - ศูนย์ ปภ. เขต - หน่วยงานที่เกี่ยวข้องกับการป้องกันและบรรเทาสาธารณภัย
๕	จัดทำแผนงานโครงการเพื่อขอรับการสนับสนุนงบประมาณในการดำเนินการกิจ เช่น งบพัฒนาจังหวัด งบพัฒนากลุ่มจังหวัด งบพัฒนาท้องถิ่น สำนักงานกองทุนสนับสนุนการเสริมสุขภาพ (สสส.) กองทุนความปลอดภัยในการใช้รถใช้ถนน ภาคเอกชน และภาคประชาสังคม องค์กรสาธารณกุศล โดยให้เชื่อมโยงกับยุทธศาสตร์การเตรียมพร้อมแห่งชาติ	- เทศบาลตำบลนิคมสร้างตนเองลำโดมน้อย - สำนักงานจังหวัด - หน่วยงานที่เกี่ยวข้องกับการป้องกันและบรรเทาสาธารณภัย
๖	กำหนดแผนงาน/โครงการที่ได้มีการประเมินความเสี่ยงในพื้นที่ที่มุ่งเน้นการลดความเสี่ยงจากสาธารณภัย แก้ไขปัญหาที่เกิดขึ้นในภาพรวมอย่างมีส่วนร่วมแบบบูรณาการ ซึ่งรัฐบาลได้ให้ความสำคัญกับการเตรียมพร้อมแห่งชาติ ประกอบกับให้มีความเชื่อมโยงและส่งผลกระทบต่อทิศทางการพัฒนาจังหวัดและกลุ่มจังหวัด โดยการเสนอขอรับการสนับสนุนงบประมาณตามภารกิจของอำเภอ/องค์กรปกครองส่วนท้องถิ่นภายใต้แผนพัฒนาท้องถิ่น เพื่อขอรับการสนับสนุนงบประมาณจากจังหวัดและกลุ่มจังหวัด โดยบรรจุในแผนปฏิบัติการประจำปีจังหวัดและกลุ่มจังหวัด ที่เป็นกรอบแผนงาน/โครงการในแผนพัฒนาจังหวัดและกลุ่มจังหวัดต่อไป	- เทศบาลตำบลนิคมสร้างตนเองลำโดมน้อย - สำนักงานจังหวัด - หน่วยงานที่เกี่ยวข้องกับการป้องกันและบรรเทาสาธารณภัย
๗	ให้ความรู้แก่ภาคีเครือข่ายที่เกี่ยวข้องทั้งด้านวิชาการและการปฏิบัติ สร้างองค์ความรู้เพื่อเป็นข้อมูลในการกำหนดนโยบายทั้งระดับจังหวัด	- เทศบาลตำบลนิคมสร้างตนเองลำโดมน้อย

ลำดับที่	การดำเนินการ	หน่วยงานที่รับผิดชอบ
	ระดับอำเภอ และระดับพื้นที่	น้อย - สพป..... - สพม.....
๘	สนับสนุน กำกับ ติดตาม ให้คำแนะนำในการจัดทำแผนการป้องกันและบรรเทาสาธารณภัยชุมชน/หมู่บ้าน เพื่อเป็นกรอบปฏิบัติงานในระดับพื้นที่ ให้มีความเชื่อมโยงกับแผนปฏิบัติการในการป้องกันและบรรเทาสาธารณภัยเทศบาลตำบลนิคมสร้างตนเองลำโดมน้อย	- เทศบาลตำบลนิคมสร้างตนเองลำโดมน้อย
๙	การติดตามและประเมินผล โดยการมีส่วนร่วมของหน่วยงานต่างๆ ทั้งส่วนกลางและระดับพื้นที่ การกำหนดให้จัดทำรายงานผลการดำเนินงานให้ผู้อำนวยการจังหวัดเพื่อรายงานผลต่อไปยังผู้อำนวยการกลางและผู้บังคับบัญชาระดับเหนือขึ้นไปทราบเป็นประจำทุกปี รวมทั้งการติดตามและประเมินผลการนำแผนปฏิบัติการในการป้องกันและบรรเทาสาธารณภัย เทศบาลตำบลนิคมสร้างตนเองลำโดมน้อย ไปสู่การปฏิบัติในช่วงกลางแผนและปลายแผน พร้อมทั้งพิจารณาแนวทางปรับปรุงแผนฯ	- เทศบาลตำบลนิคมสร้างตนเองลำโดมน้อย - สนง.ป.ภ.สาขา..... - สนง.ป.ภ.จ. - ศูนย์ ป.ภ. เขต..... - สำนักงานจังหวัด.....

โดยมีกระบวนการขับเคลื่อนแผนปฏิบัติการในการป้องกันและบรรเทาสาธารณภัย เทศบาลตำบลนิคมสร้างตนเองลำโดมน้อย พ.ศ. ๒๕๖๔-๒๕๗๐ ไปสู่การปฏิบัติ ดังแผนภาพที่ ๙-๑

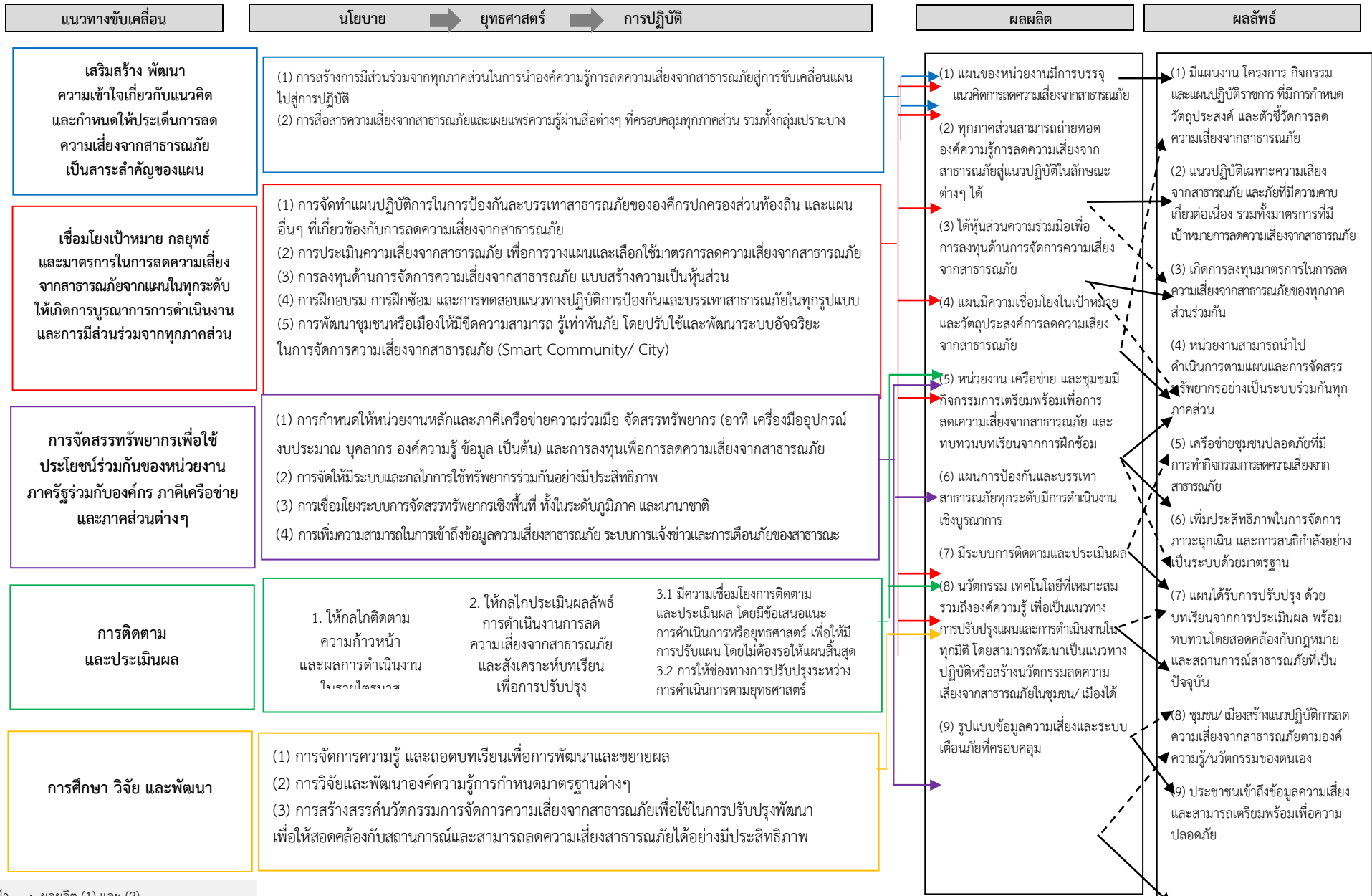

หมายเหตุ : สีฟ้า : ผลผลิต (1) และ (2)
 สีแดง : ผลผลิต (1) (2) (3) (4) (5) (7) และ (8)
 สีม่วง : ผลผลิต (5) (6) และ (9)
 สีเขียว : ผลผลิต (5) และ (7)
 สีเหลือง : ผลผลิต (8)

๙.๒ การติดตามและประเมินผล

การขับเคลื่อนแผนปฏิบัติการในการป้องกันและบรรเทาสาธารณภัย เทศบาลตำบลนิคมสร้างตนเอง ลำโดมน้อย พ.ศ. ๒๕๖๔ ไปสู่การปฏิบัติให้บรรลุเป้าหมายตามที่กำหนด จำเป็นต้องมีกลไกการกำกับ ติดตาม และประเมินผลเชิงยุทธศาสตร์ที่มีกระบวนการและการจัดการให้เกิดการทบทวนทั้งด้านการจัดการ (Management Review) และการทบทวนผลงาน (Performance Review) ที่เหมาะสมและทันต่อสถานการณ์

(๑) แนวทางการติดตามและประเมินผล

แนวทางการติดตามและประเมินผล ประกอบด้วย หลักการประเมินผลสัมฤทธิ์ โดยวิเคราะห์ การบรรลุถึงเป้าหมายการจัดการความเสี่ยงจากสาธารณภัย หลักการคิดเชิงเหตุผล เชื่อมโยงความสัมพันธ์เชิง สาเหตุและผลผลิตไปสู่ผลลัพธ์และผลกระทบด้วยข้อมูล รวมถึงเหตุผลเชิงประจักษ์ที่เชื่อถือได้ และหลักความ ร่วมมือระหว่างหน่วยงาน และภาคส่วนต่างๆ ในสังคม พร้อมทั้ง กำหนดให้มีการจัดทำรายงานผลเสนอต่อ คณะกรรมการจัดทำแผนปฏิบัติการในการป้องกันและบรรเทาสาธารณภัย เทศบาลตำบลนิคมสร้างตนเองลำ โดมน้อย พ.ศ. ๒๕๖๔-๒๕๗๐ ทั้งรายปี กลางแผน และปลายแผน โดยให้คณะกรรมการจัดทำแผนฯ เป็น หน่วยรับผิดชอบหลักดำเนินงาน ตามแนวทางการผลักดันประเด็นสำคัญไปสู่ปฏิบัติ โดยมีแนวทางปฏิบัติใน การติดตาม และประเมินผล ดังนี้

(๑.๑) คณะทำงานติดตามและประเมินผลแผนปฏิบัติการในการป้องกันและบรรเทาสาธารณภัย เทศบาลตำบลนิคมสร้างตนเองลำโดมน้อย พ.ศ. ๒๕๖๔-๒๕๗๐ ดำเนินงาน ดังนี้

- ๑) ติดตามและประเมินผลประเด็นการขับเคลื่อนที่สำคัญ
- ๒) ติดตามและประเมินผลระดับยุทธศาสตร์
- ๓) ติดตามและประเมินผลภาพรวม

โดยให้จัดทำรายงานการติดตามและประเมินผลภาพรวมที่บรรลุผลตามเป้าหมายการจัดการความเสี่ยงจาก สาธารณภัย การประเมินผลกระทบจากการขับเคลื่อน และสรุปภาพรวมการติดตามและประเมินผล พร้อมทั้ง จัดทำเป็นรายงานเสนอต่อคณะกรรมการจัดทำแผนปฏิบัติการในการป้องกันและบรรเทาสาธารณภัย เทศบาลตำบล นิคมสร้างตนเองลำโดมน้อย พ.ศ. ๒๕๖๔-๒๕๗๐ พิจารณาเพื่อนำไปสู่การปรับปรุงหรือทบทวนแนวทางการ ดำเนินงานต่อไป

(๑.๒) กรอบระยะเวลาการติดตามและประเมินผล

- ๑) การติดตามและประเมินผลรายปี
- ๒) การติดตามและประเมินผลในระยะกลางแผนฯ
- ๓) การติดตามและประเมินผลในระยะปลายแผนฯ

โดยให้จัดทำรายงานผลการขับเคลื่อนแผนปฏิบัติการในการป้องกันและบรรเทาสาธารณภัย เทศบาลตำบล นิคมสร้างตนเองลำโดมน้อย พ.ศ. ๒๕๖๔-๒๕๗๐ ไปสู่การปฏิบัติเพื่อตอบสนองต่อเป้าหมายการจัดการความ เสี่ยงจากสาธารณภัยให้มีประสิทธิภาพ ยกกระดับไปสู่มาตรฐานตามหลักสากล ตลอดจนนำปัญหาอุปสรรคและ ข้อเสนอแนะไปปรับปรุงแผนปฏิบัติการในการป้องกันและบรรเทาสาธารณภัย เทศบาลตำบลนิคมสร้างตนเอง ลำโดมน้อย พ.ศ. ๒๕๖๔-๒๕๗๐ ต่อไป

(๑.๓) กลไกการติดตามและประเมินผล ให้คณะทำงานติดตามและประเมินผลแผนปฏิบัติการ ในการป้องกันและบรรเทาสาธารณภัย เทศบาลตำบลนิคมสร้างตนเองลำโดมน้อย พ.ศ. ๒๕๖๔-๒๕๗๐ เป็น กลไกในการประสานการปฏิบัติ ติดตาม และประเมินผลสัมฤทธิ์ของแผนปฏิบัติการในการป้องกันและบรรเทาสาธารณ ภัย เทศบาลตำบลนิคมสร้างตนเองลำโดมน้อย พ.ศ. ๒๕๖๔-๒๕๗๐ ภายใต้การกำกับดูแลของคณะกรรมการ

(๒) ขั้นตอนการติดตามและประเมินผล ประกอบด้วย

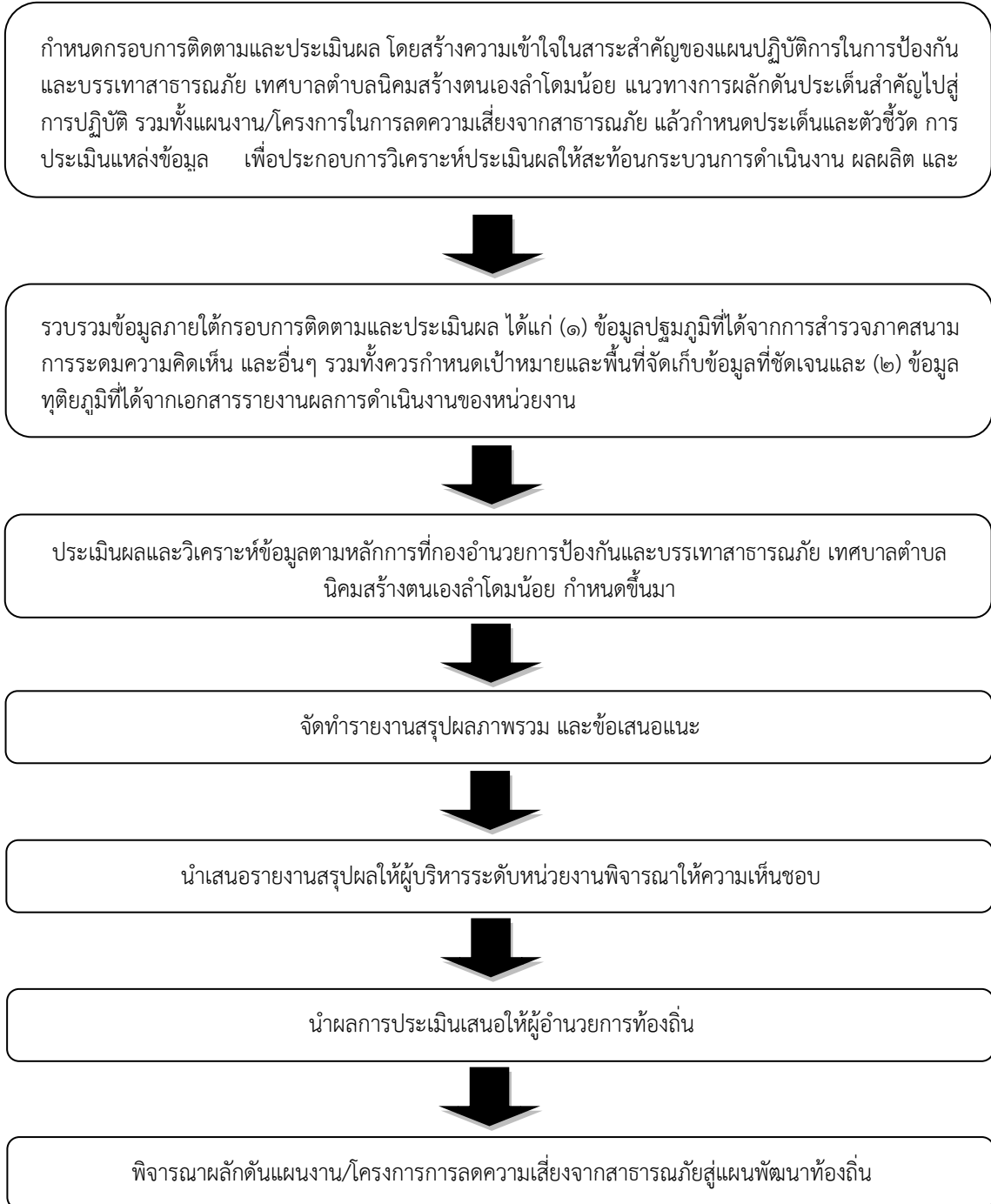

(๓) หน่วยงานและภาคีเครือข่ายดำเนินการติดตามและประเมินผล

ให้กองอำนวยการป้องกันและบรรเทาสาธารณภัย เทศบาลตำบลนิคมสร้างตนเองลำโดมน้อย เป็นหน่วยรับผิดชอบหลักในการดำเนินงานตามแนวทางการผลักดันประเด็นสำคัญไปสู่การปฏิบัติ โดยให้จัดทำรายงานการติดตามและประเมินผลภาพรวมที่บรรลุผลตามเป้าหมายการจัดการสาธารณสุข ประเมินผลกระทบ การขับเคลื่อน และสรุปภาพรวมการติดตามและประเมินผลให้ผู้อำนวยการอำเภอเพื่อรายงานผลต่อไปยังผู้อำนวยการจังหวัด ผู้อำนวยการกลางและผู้บังคับบัญชาในระดับเหนือขึ้นไปทราบ เพื่อนำไปสู่การปรับปรุงแนวทางการดำเนินงานต่อไป

การจัดทำรายงานผลการขับเคลื่อนแผนปฏิบัติการในการป้องกันและบรรเทา สาธารณภัย เทศบาลตำบลนิคมสร้างตนเองลำโดมน้อย ไปสู่การปฏิบัติ เพื่อตอบสนองต่อเป้าหมายการจัดการสาธารณสุข ของ เทศบาลตำบลนิคมสร้างตนเองลำโดมน้อย ให้มีประสิทธิภาพ ยกระดับไปสู่มาตรฐานตามหลักสากล ตลอดจนนำปัญหาอุปสรรคและข้อเสนอแนะไปปรับปรุงแผนปฏิบัติการในการป้องกันและบรรเทาสาธารณสุข เทศบาลตำบลนิคมสร้างตนเองลำโดมน้อย ต่อไป

๙.๓ การวิจัยและพัฒนา

เป็นกระบวนการของการศึกษา การเรียนรู้ และการค้นหาแนวคิด แนวทาง และวิธีปฏิบัติ หรือสิ่งประดิษฐ์ เพื่อนำไปใช้ในการพัฒนาเทคนิค วิธีการ รูปแบบการดำเนินงาน หรือระบบการจัดการความเสี่ยง จากสาธารณสุขที่เป็นประโยชน์ทั้งแก่ประชาชนและหน่วยงานที่เกี่ยวข้องทุกภาคส่วน รวมทั้งการนำสิ่งที่ได้ มีการคิดค้นหรือค้นพบมาพัฒนา ออกแบบ เปลี่ยนแปลง ผลการดำเนินงาน กระบวนการดำเนินงาน และการบริการให้มีลักษณะรูปแบบใหม่ หรือการปรับปรุงให้ดีขึ้นกว่าเดิม และสามารถดำเนินการร่วมกับการติดตามและประเมินผล โดยการเก็บรวบรวมข้อมูลภายใต้กรอบการติดตามและประเมินผลในลักษณะของการทบทวนจากบทเรียนและการเรียนรู้ทั้งก่อนการดำเนินการ ระหว่างดำเนินการ และเมื่อเสร็จสิ้นการดำเนินการ โดยมีแนวทางการดำเนินการวิจัยและพัฒนา ดังนี้

(๑) เทศบาลตำบลนิคมสร้างตนเองลำโดมน้อย เป็นหน่วยงานหลักในการประสานงาน ด้านการศึกษา ค้นคว้า และการวิจัยและพัฒนาที่เกี่ยวข้องกับการป้องกันและบรรเทาสาธารณสุขร่วมกับ สถาบันการศึกษา ภาคเอกชน และหน่วยงานที่เกี่ยวข้อง เพื่อนำองค์ความรู้และเทคโนโลยีมาพัฒนาและ ประยุกต์ใช้เพื่อการป้องกันและบรรเทาสาธารณสุขของ เทศบาลตำบลนิคมสร้างตนเองลำโดมน้อย ให้เหมาะสม

(๒) ศึกษาบทเรียนของเหตุการณ์สาธารณสุขสำคัญที่ผ่านมาของ เทศบาลตำบลนิคมสร้างตนเองลำโดมน้อย เพื่อให้ทราบข้อมูลข้อเท็จจริงสำหรับไปประยุกต์ใช้ในการจัดการความเสี่ยงสาธารณสุข ให้มีประสิทธิภาพยิ่งขึ้น

(๓) จัดทำสรุปบทเรียน (Lesson Learned) ของการเกิดสาธารณสุขครั้งสำคัญที่ผ่านมา ของ เทศบาลตำบลนิคมสร้างตนเองลำโดมน้อย เพื่อเป็นประโยชน์ในการบริหารจัดการในอนาคต

๙.๔ การทบทวนแผนปฏิบัติการในการป้องกันและบรรเทาสาธารณสุขของ เทศบาลตำบลนิคมสร้างตนเองลำโดมน้อย

พระราชบัญญัติป้องกันและบรรเทาสาธารณสุข พ.ศ. ๒๕๕๐ มาตรา ๔๔ กำหนดว่า ในกรณีข้อเท็จจริงเกี่ยวกับสาธารณสุขหรือการป้องกันและบรรเทาสาธารณสุขที่ได้กำหนดไว้ในแผนต่างๆ ตามพระราชบัญญัตินี้เปลี่ยนแปลงไป หรือแผนดังกล่าวได้ใช้ครบห้าปีแล้ว ให้เป็นหน้าที่ของผู้รับผิดชอบในการ จัดทำแผนดำเนินการปรับปรุงหรือทบทวนแผนที่อยู่ในความรับผิดชอบ

ดังนั้น หากเทศบาลตำบลนิคมสร้างตนเองลำโดมน้อย ได้ดำเนินการตามกระบวนการที่กำหนดไว้ในแผนปฏิบัติการในการป้องกันและบรรเทาสาธารณภัย เทศบาลตำบลนิคมสร้างตนเองลำโดมน้อย พ.ศ.๒๕๖๔-๒๕๗๐ และได้มีการติดตามประเมินผลสัมฤทธิ์ของแผน หรือมีสถานการณ์สาธารณภัยที่ไม่ได้กำหนดไว้ในแผน หรือมีการวิจัยและพัฒนาพบข้อบกพร่อง หรือมีนวัตกรรมการป้องกันและบรรเทาสาธารณภัยที่ทันสมัยและเหมาะสม ให้ เทศบาลตำบลนิคมสร้างตนเองลำโดมน้อย พิจารณาทบทวนปรับปรุงแผนปฏิบัติการในการป้องกันและบรรเทาสาธารณภัย เทศบาลตำบลนิคมสร้างตนเองลำโดมน้อย พ.ศ.๒๕๖๔-๒๕๗๐ ได้ตามความเหมาะสมทุกปี

ภาคผนวก ก : คำย่อ

คำย่อ	หน่วยงาน
กท.	: กระทรวงกลาโหม
.สป	: สำนักงานปลัดกระทรวงกลาโหม
ทท.	: กองทัพอากาศ
บก.ทท.	: กองบัญชาการกองทัพอากาศ
นขต.ทท.บก.	: หน่วยขึ้นตรงกองบัญชาการกองทัพอากาศ
.นทพ	: หน่วยบัญชาการทหารพัฒนา
.สนภ	: สำนักงานพัฒนาภาค
.นพค	: หน่วยพัฒนาการเคลื่อนที่
ทบ.	: กองทัพบก
นขต.ทบ.	: หน่วยขึ้นตรงกองทัพบก
ทภ.	: กองทัพภาค
มทบ.	: มณฑลทหารบก
ทร.	: กองทัพเรือ
ทรภ.	: ทัพเรือภาค
ฐท.กท.	: ฐานทัพเรือกรุงเทพ
ฐท.สส.	: ฐานทัพเรือสัตหีบ
ฐท.พง.	: ฐานทัพเรือพังงา
กปช.จต.	: กองบัญชาการป้องกันชายแดนจันทบุรีและตราด
นรข.	: หน่วยเรือรักษาความสงบเรียบร้อยตามลำแม่น้ำโขง
ฉก.ภต.นย.	: หน่วยเฉพาะกิจนาวิกโยธินภาคใต้
ทอ.	: กองทัพอากาศ
.ทอ.นขต	: หน่วยขึ้นตรงกองทัพอากาศ
การบิน.รร	: โรงเรียนการบินกองทัพอากาศ
.บน	: กองบิน
ศบภ.กท.	: ศูนย์บรรเทาสาธารณภัยกระทรวงกลาโหม
ศบภ.ทบ.	: ศูนย์บรรเทาสาธารณภัยกองทัพบก
ศบภ.ทร.	: ศูนย์บรรเทาสาธารณภัยกองทัพเรือ
ศบภ.ทอ.	: ศูนย์บรรเทาสาธารณภัยกองทัพอากาศ
ศบภทท.บก.	: ศูนย์บรรเทาสาธารณภัยกองบัญชาการกองทัพอากาศ
ศบภ .สป.	: ศูนย์บรรเทาสาธารณภัยสำนักงานปลัดกระทรวงกลาโหม
นร.	: สำนักนายกรัฐมนตรี
สมช.	: สำนักงานสภาความมั่นคงแห่งชาติ
ตร.	: สำนักงานตำรวจแห่งชาติ
มท.	: กระทรวงมหาดไทย
รมว .มท.	: รัฐมนตรีว่าการกระทรวงมหาดไทย

คำย่อ	หน่วยงาน
.ปมท	: ปลัดกระทรวงมหาดไทย
ผวจ.	: ผู้ว่าราชการจังหวัด
อปภ.	: อธิบดีกรมป้องกันและบรรเทาสาธารณภัย
นอภ.	: นายอำเภอ
องค์กรปฏิบัติ	
กอ.รมน.	: กองอำนวยการรักษาความมั่นคงภายในราชอาณาจักร
กอปภ.ก.	: กองอำนวยการป้องกันและบรรเทาสาธารณภัยกลาง
กอปภ.กทม.	: กองอำนวยการป้องกันและบรรเทาสาธารณภัยกรุงเทพมหานคร
กอปภ.จ.	: กองอำนวยการป้องกันและบรรเทาสาธารณภัยจังหวัด
กอปภ.ทน./ทม.ทต/.	: กองอำนวยการป้องกันและบรรเทาสาธารณภัยเทศบาลนครเทศบาลตำบล/เทศบาลเมือง/
กอปภ.เมืองพัทยา.	: กองอำนวยการป้องกันและบรรเทาสาธารณภัยเมืองพัทยา
กอปภ.สนข.	: กองอำนวยการป้องกันและบรรเทาสาธารณภัยสำนักงานเขต
กอปภ.อ.	: กองอำนวยการป้องกันและบรรเทาสาธารณภัยอำเภอ
กอปภ.อบต.	: กองอำนวยการป้องกันและบรรเทาสาธารณภัยองค์การบริหารส่วนตำบล
บกปภ.ช.	: กองบัญชาการป้องกันและบรรเทาสาธารณภัยแห่งชาติ
สปฉ.	: การสนับสนุนการปฏิบัติงานในภาวะฉุกเฉิน
ศบก.อ.	: ศูนย์บัญชาการเหตุการณ์เหตุการณอำเภอ
ศบก.สนข.	: ศูนย์บัญชาการเหตุการณ์เหตุการณสำนักงานเขต กรุงเทพมหานคร
ศบก.จ.	: ศูนย์บัญชาการเหตุการณ์เหตุการณจังหวัด
ศบก(ส่วนหน้า) .จ.	: ศูนย์บัญชาการเหตุการณ์เหตุการณส่วนหน้าจังหวัด
ศบก.กทม.	: ศูนย์บัญชาการเหตุการณ์เหตุการณกรุงเทพมหานคร
ศบก(ส่วนหน้า) .กทม.	: ศูนย์บัญชาการเหตุการณ์เหตุการณส่วนหน้ากรุงเทพมหานคร
ศปก.อปท.	: ศูนย์ปฏิบัติการฉุกเฉินท้องถิ่น
คณะกรรมการ	
ก.จ.ภ.ช.	: คณะกรรมการให้ความช่วยเหลือผู้ประสบภัยพิบัติจังหวัด
กนช.	: คณะกรรมการทรัพยากรน้ำแห่งชาติ
กปภ.ช.	: คณะกรรมการป้องกันและบรรเทาสาธารณภัยแห่งชาติ
กปอ.	: คณะกรรมการป้องกันอุบัติภัยแห่งชาติ
กภช.	: คณะกรรมการบริหารระบบการเตือนภัยพิบัติแห่งชาติ
นปท.	: คณะกรรมการนโยบายการรักษาผลประโยชน์ของชาติทางทะเล
ผู้บัญชาการและผู้อำนวยการ	
ผบ.ช.ปภ.	: ผู้บัญชาการป้องกันและบรรเทาสาธารณภัยแห่งชาติ
ผอกลาง.	: รัฐมนตรีว่าการกระทรวงมหาดไทย(ผู้อำนวยการกลาง
	: (อธิบดีกรมป้องกันและบรรเทาสาธารณภัย)
ผอ.ก.กอปภ.	: ผู้อำนวยการกองอำนวยการป้องกันและบรรเทาสาธารณภัยกลาง
ผอ.จว.	: ผู้อำนวยการจังหวัด
ผอ.กทม.	: ผู้อำนวยการกรุงเทพมหานคร
ผออำเภอ.	: ผู้อำนวยการอำเภอ

คำย่อ	หน่วยงาน
-------	----------

ผอท้องถิ่น.	: ผู้อำนวยการท้องถิ่น
ผอเขต.	: ผู้อำนวยการเขต
	:

ภาคผนวก ข : ตัวอย่างลักษณะภัย

สาธารณภัย หมายถึง อัคคีภัย วาตภัย อุทกภัย ภัยแล้ง โรคระบาดในมนุษย์ โรคระบาดสัตว์ โรคระบาดสัตว์น้ำ การระบาดของศัตรูพืช ตลอดจนภัยอื่นๆ อันมีผลกระทบต่อสาธารณสุข ไม่ว่าจะเกิดจากธรรมชาติ มีผู้ทำให้เกิดขึ้น อุบัติเหตุ หรือเหตุอื่นใด ซึ่งก่อให้เกิดอันตรายแก่ชีวิตร่างกายของประชาชน หรือความเสียหายแก่ทรัพย์สินของประชาชนหรือของรัฐ และให้หมายความรวมถึงภัยทางอากาศและการก่อวินาศกรรมด้วย

1. ภัยจากอัคคีภัย

อัคคีภัย หมายถึง ภัยอันตรายอันเกิดจากไฟที่ขาดการควบคุมดูแล ทำให้เกิดการติดต่อกลุกลามไปตามบริเวณที่มีเชื้อเพลิงเกิดการลุกไหม้ต่อเนื่อง สภาวะของไฟจะรุนแรงมากขึ้น ถ้าการลุกไหม้ที่มีเชื้อเพลิงหนุนเนื่อง หรือมีไอของเชื้อเพลิงถูกขับออกมาจากความร้อนแรงก็จะมากยิ่งขึ้น

2. ภัยจากวาตภัย

2. ภัยจากพายุหมุนเขตร้อน 1 หมายถึง ภัยที่ก่อให้เกิดความเสียหายของอาคารบ้านเรือน ต้นไม้ และสิ่งก่อสร้างต่าง ๆ เป็นบริเวณกว้างจากความแรงของลมที่พัดเวียนเข้าหาศูนย์กลางของพายุหมุนภัยดังกล่าวเกิดขึ้นตามแนวเส้นทางเดินของพายุ โดยปกติจะมีความกว้าง 50-กิโลเมตร ขึ้นอยู่กับขนาดและความแรง 100 ของพายุแต่ละลูก โดยความเสียหายจะมีมากที่สุดบริเวณใกล้แนวศูนย์กลางที่พายุเคลื่อนผ่าน

2. ภัยจากคลื่นพายุซัดฝั่ง 2 หมายถึง ภัยธรรมชาติซึ่งเกิดจากพายุหมุนเขตร้อนเคลื่อนเข้าหาฝั่ง ความสูงของคลื่นขึ้นกับความแรงของพายุ ปรากฏการณ์นี้เกิดขึ้นเมื่อพายุหมุนเขตร้อนที่มีความแรงลมมากกว่า กิโลเมตรต่อชั่วโมง ระดับน้ำที่สูงขึ้นจากความกดอากาศที่ลดต่ำลงบริเวณใกล้ศูนย์กลางของพายุพร้อมกับ 100 คลื่นลมแรงจัดที่พัดเข้าหาฝั่งก่อให้เกิดความเสียหายต่อพื้นที่ราบชายฝั่งทะเลใกล้ศูนย์กลางของพายุ โดยเฉพาะพื้นที่ชายฝั่งที่เป็นด้านรับลม ระดับความรุนแรงของความเสียหายจะขึ้นอยู่กับความแรงลมของพายุ สภาพภูมิประเทศ และขนาดของชุมชน

2. ภัยจากพายุไซร่อน 3 หมายถึง พายุที่เกิดในช่วงที่มีลักษณะอากาศร้อนอบอ้าวติดต่อกันหลายวัน และเมื่อมีอากาศเย็นจากความกดอากาศสูงในประเทศสาธารณรัฐประชาชนจีนพัดมาปะทะกับอากาศร้อน จะทำให้อากาศร้อนขึ้นที่เบากว่าลอยตัวขึ้นเหนืออากาศเย็นอย่างรวดเร็ว เกิดเป็นเมฆและพายุฟ้าคะนองที่มี ยอดเมฆสูงมาก (เมฆคิวมูโลนิมบัส) เกิดพายุฟ้าคะนอง ลมกรรโชกแรง ฟ้าผ่า และมักมีลูกเห็บตกตามมาด้วย พายุฤดูร้อนมักเกิดขึ้นและสิ้นสุดลงในช่วงเวลาสั้นๆ ไม่เกินหนึ่งชั่วโมง และครอบคลุมบริเวณพื้นที่ไม่เกิน 20- 30 ตารางกิโลเมตร แต่จะมีลมกรรโชกแรงที่เริ่มสร้างความเสียหายเมื่อมีความรุนแรงลมตั้งแต่ กิโลเมตร ต่อชั่วโมงขึ้นไป

2. ภัยจากพายุฤดูร้อน 4 หมายถึง ความเสียหายของอาคารบ้านเรือน ต้นไม้ และสิ่งก่อสร้างต่าง ๆ ที่เกิดขึ้นเป็นบริเวณแคบๆจากลมกรรโชกแรงที่เกิดจากพายุฝนฟ้าคะนอง หรือลูกเห็บ มักเกิดในระยะเวลานั้น ๆ ซึ่งบ่อยครั้งมีความเร็วลมเกินกว่า 100 กิโลเมตรต่อชั่วโมง

2. ภัยจากลูกเห็บ 5 หมายถึง ภัยที่เกิดจากก้อนน้ำลักษณะเหมือนน้ำแข็งรูปร่างไม่แน่นอน เกิดจากละอองหยาดฝนซึ่งเย็นแบบยิ่งยวดในเมฆฝน (ยังอยู่ในสภาพของเหลวที่อุณหภูมิต่ำกว่าจุดเยือกแข็ง) ปะทะกับวัตถุแข็ง เช่น ผงฝุ่น หรือก้อนลูกเห็บที่เกาะตัวอยู่ก่อนแล้ว จนเกิดการแข็งตัวเกาะรอบวัตถุนั้น ๆ และกลายเป็นก้อนลูกเห็บ ซึ่งมักเกิดขึ้นพร้อมกับพายุฤดูร้อน

3. ภัยจากอุทกภัย

3. ภัยจากอุทกภัย หมายถึง เหตุการณ์ที่มีน้ำท่วมพื้นดินสูงกว่าระดับปกติ ซึ่งมีสาเหตุจาก มีปริมาณน้ำฝนมากจนทำให้มีปริมาณน้ำส่วนเกินมาเติมปริมาณน้ำผิวดินที่มีอยู่ตามสภาพปกติจนเกินขีดความสามารถการระบายน้ำของแม่น้ำ ลำคลอง และยังมีส่วนมาจากการกระทำของมนุษย์ โดยการปิดกั้น การไหลของน้ำตามธรรมชาติ ทั้งเจตนาและไม่เจตนา จนเป็นอันตรายต่อชีวิต ทรัพย์สินของประชาชน และสิ่งแวดล้อม สามารถจำแนกตามลักษณะการเกิดได้ ดังนี้

(1) น้ำท่วมขัง/น้ำล้นตลิ่ง หมายถึง สถานะน้ำท่วมหรือสถานะน้ำล้นตลิ่งที่เกิดขึ้นเนื่องจาก ระบบระบายน้ำไม่มีประสิทธิภาพ มีลักษณะค่อยเป็นค่อยไป อันเป็นผลจากการเกิดฝนตกหนัก ณ บริเวณนั้น ๆ ติดต่อกันเป็นเวลาหลายวัน มักเกิดขึ้นในบริเวณที่ราบลุ่มริมแม่น้ำและบริเวณชุมชนเมืองใหญ่ๆ น้ำท่วมขัง ส่วนใหญ่จะเกิดบริเวณท้ายน้ำและแผ่เป็นบริเวณกว้างเนื่องจากไม่สามารถระบายน้ำได้ทัน

(2) น้ำท่วมฉับพลัน หมายถึง สถานะน้ำท่วมที่เกิดขึ้นอย่างฉับพลันในพื้นที่เนื่องจากฝนตกหนัก ในบริเวณพื้นที่ซึ่งมีความชันมาก และมีคุณสมบัติในการกักเก็บน้ำหรือต้านน้ำน้อยหรืออาจเกิดจากสาเหตุอื่น ๆ เช่น เขื่อนหรืออ่างเก็บน้ำพังทลาย น้ำท่วมฉับพลัน มักเกิดขึ้นหลังจากฝนตกหนัก และมักเกิดขึ้นในบริเวณ ที่ราบระหว่างหุบเขา ซึ่งอาจจะไม่มีฝนตกหนักในบริเวณนั้นมาก่อนเลย แต่มีฝนตกหนักมากบริเวณต้นน้ำที่อยู่ ห่างออกไป การเกิดน้ำท่วมฉับพลันมีความรุนแรงและเคลื่อนที่ด้วยความเร็วมาก โอกาสที่จะป้องกัน และหลบหนีจึงมีน้อย

3. ภัยจากดินถล่มหรือโคลนถล่ม 2 หมายถึง ภัยที่เกิดจากปรากฏการณ์ที่มวลดินหรือหินไถลเลื่อน ลงจากพื้นที่สูงสู่พื้นที่ต่ำกว่าภายใต้อิทธิพลแรงโน้มถ่วงของโลก และการมีน้ำเป็นตัวกลางทำให้มวลวัสดุเกิดความไม่มีเสถียรภาพ อัตราการไถลเลื่อนดังกล่าวข้างต้นอาจช้าหรือเร็วขึ้นกับประเภทของวัสดุ ความลาดชัน สภาพสิ่งแวดล้อม และปริมาณน้ำฝน ในบางกรณีแผ่นดินถล่มอาจเกิดจากแผ่นดินไหวหรือภูเขาไฟระเบิด การเคลื่อนตัวของวัสดุดังกล่าวอาจพัดพาต้นไม้ บ้านเรือน รถยนต์ สิ่งปลูกสร้างอื่นๆ ชำรุด หรือพังทลาย และยังอาจทำให้ช่องเปิดของสะพานและแม่น้ำลำคลองอุดตันจนเป็นสาเหตุให้เกิดอุทกภัยขึ้นได้ในเส้นทาง การเคลื่อนตัวปรากฏการณ์ดังกล่าวเป็นอันตรายต่อชีวิต ทรัพย์สินของประชาชนและสิ่งแวดล้อม

4. ภัยแล้ง หมายถึง ภัยที่เกิดจากความแห้งแล้งของลมฟ้าอากาศ อันเกิดจากการที่มีปริมาณฝนน้อย หรือฝนไม่ตกเป็นระยะเวลาอันยาวนานและครอบคลุมพื้นที่เป็นบริเวณกว้าง ทำให้เกิดการขาดแคลนน้ำดื่ม น้ำใช้ พืชพันธุ์ไม้ต่าง ๆ ขาดน้ำไม่สามารถเจริญเติบโตได้ตามปกติ เกิดความเสียหายและส่งผลกระทบอย่าง กว้างขวางรุนแรงต่อประชาชนโดยภัยแล้งเกิดจากสาเหตุ ดังนี้

(1) ฝนแล้ง หมายถึง สถานะที่มีฝนน้อยหรือไม่มีฝนเลยในช่วงเวลาหนึ่งซึ่งตามปกติจะต้องมีฝน โดยขึ้นอยู่กับสถานที่และฤดูกาล ณ ที่นั้น ๆ (ภาวะที่มีปริมาณฝนตกน้อยกว่าปกติหรือไม่ตกต้องตามฤดูกาล)

(2) ฝนทิ้งช่วง หมายถึง ช่วงที่มีปริมาณฝนตกไม่ถึงวันละ วัน ในช่วง 15 มิลลิเมตรติดต่อกันเกิน 1 ฤดูฝนเดือนที่มีโอกาสเกิดฝนทิ้งช่วงสูงคือเดือนมิถุนายนและกรกฎาคม

5. ภัยหนาว หมายถึง ภัยที่เกิดจากสภาพอากาศที่มีความหนาวจัด อุณหภูมิต่ำกว่า องศาเซลเซียส 8 และลดลงต่อเนื่องซึ่งประชาชนได้รับผลกระทบอย่างรุนแรงและกว้างขวาง

6. ภัยจากโรคระบาดในมนุษย์ หมายถึง ภัยจากโรคซึ่งปรากฏขึ้นในประชากรกลุ่มหนึ่งในระยะเวลาหนึ่ง ในอัตราที่สูงขึ้นมากกว่าที่คาดการณ์ไว้ โดยเทียบกับประวัติการเกิดโรคในอดีตโรคนั้นอาจเป็นโรคติดต่อทาง สัมผัสหรือไม่ก็ได้ แต่ส่งผลต่อชีวิตความเป็นอยู่ของประชาชนทั้งในพื้นที่เกิดโรคระบาดและพื้นที่ใกล้เคียง

7. ภัยจากโรคระบาดสัตว์ หมายถึง ภัยที่เกิดจากโรคซึ่งปรากฏขึ้นในประชากรสัตว์เลี้ยงหรือสัตว์ป่า โดยเป็นโรคติดต่อทั้งในสัตว์ชนิดเดียวกัน ต่างชนิดกัน รวมถึงการติดต่อมาสู่คน ในระยะเวลาหนึ่ง ในอัตรา ที่สูงขึ้นมากกว่าที่คาดการณ์ไว้ โดยเทียบกับประวัติการเกิดโรคในอดีต สร้างความเสียหายต่อเศรษฐกิจ และสุขภาพของประชาชน

8. ภัยจากโรคระบาดสัตว์น้ำ หมายถึง ภัยที่เกิดจากโรคซึ่งปรากฏขึ้นในประชากรสัตว์น้ำ โดยเป็นโรคติดต่อทั้งในสัตว์น้ำชนิดเดียวกัน ต่างชนิดกัน รวมถึงการติดต่อมาสู่คน ในระยะเวลาหนึ่ง ในอัตราที่สูงขึ้นมากกว่าที่คาดการณ์ไว้ โดยเทียบกับประวัติการเกิดโรคในอดีต สร้างความเสียหายต่อเศรษฐกิจและสุขภาพของประชาชน

9. ภัยจากการระบาดของศัตรูพืช หมายถึง ภัยที่เกิดจากสิ่งซึ่งเป็นอันตรายแก่พืช เช่น เชื้อโรค พืชแมลง สัตว์ หรือพืชที่อาจก่อให้เกิดความเสียหายแก่พืช ส่งผลให้ส่วนหนึ่งส่วนใดของพืช เช่น ต้น ตา ตอ แขนง หน่อ กิ่ง ใบ ราก เหง้า หัว ดอก ผล เมล็ด เชื้อ และสปอร์ของเห็ด ไม่ว่าจะที่ยังทำพันธุ์ได้หรือตายแล้ว และให้หมายความรวมถึงตัวห้ำ ตัวเบียน ตัวไหม ไข่ไหม รังไหม ผึ้ง รังผึ้ง และจุลินทรีย์ จนส่งผลกระทบต่อเศรษฐกิจ สังคม และประชาชน

10. ภัยจากไฟป่าและหมอกควัน หมายถึง ภัยที่เกิดจากไฟป่าไม่ว่าจะจากสาเหตุใดก็ตาม เกิดขึ้นในป่าธรรมชาติหรือสวนป่าก็ตาม แล้วลุกลามไปได้โดยอิสระปราศจากการควบคุม ตลอดจนส่งผลให้เกิดฝุ่น ควัน และอนุภาคแขวนลอยในอากาศ รวมตัวกันในสภาวะที่อากาศปิด ทำให้เกิดอันตรายต่อทรัพย์สินและสุขภาพของประชาชน

11. ภัยจากมลพิษทางอากาศประเภท PM2.5 หมายถึง เหตุการณ์ที่มลพิษทางอากาศประเภทฝุ่นละอองขนาดไม่เกิน 2.5 ไมครอน หรือ 5PM2.5 ที่มีแหล่งกำเนิดจากเหตุการณ์ทางธรรมชาติหรือจากกิจกรรมของมนุษย์เกิดการสะสมในบรรยากาศ อันเนื่องมาจากสภาพอากาศ ทำให้ PM2.5 ปกคลุมพื้นที่อยู่อาศัยของประชาชน จนมีความเสี่ยงที่จะเกิดผลกระทบต่อสุขภาพของประชาชนจำนวนมาก

12. ภัยจากแผ่นดินไหวและอาคารถล่ม

12.1 ภัยจากแผ่นดินไหว หมายถึง ภัยธรรมชาติซึ่งเกิดจากการปลดปล่อยพลังงานใต้พิภพทำให้เกิดการสั่นสะเทือนของพื้นดิน การสั่นสะเทือนนี้อาจมีระดับความรุนแรงขั้นต่ำที่ไม่ก่อให้เกิดความเสียหายใด ๆ แต่บางครั้งก็อาจมีระดับความรุนแรงในขั้นที่เป็นอันตรายจนก่อให้เกิดความเสียหายอย่างใหญ่หลวงได้

12.2 ภัยจากอาคารถล่ม หมายถึง ภัยที่เกิดจากอาคารและสิ่งปลูกสร้าง ได้แก่ ตึก บ้าน โรงเรียน ร้าน แพ คลังสินค้า สำนักงาน ที่ได้รับความเสียหายจากการโยกไหวตัวรุนแรงของแผ่นดิน ซึ่งเป็นผลมาจากแผ่นดินไหวและก่อให้เกิดความเสียหายหรือพังทลายลงมาได้

13 ภัยจากสึนามิ .หมายถึง ภัยที่เกิดจากคลื่นยักษ์ คำว่า สึนามิ เป็นภาษาญี่ปุ่น แปลว่า คลื่นทำเรือสามารถแบ่งได้เป็น 2 ประเภท ประเภทแรก คือ คลื่นสึนามิเฉพาะแห่ง (Local Tsunami) มักจะเกิดใกล้ ๆ ชายฝั่งและเคลื่อนเข้าถล่มชายฝั่งอย่างทันทีทันใด และประเภทที่สอง คือ คลื่นสึนามิที่เดินทางข้ามทวีป (Distance Tsunami) มักจะเกิดจากแผ่นดินไหวที่ค่อนข้างรุนแรงและสามารถเคลื่อนตัวข้ามทวีปไปยังชายฝั่งที่อยู่ห่างไกลหลายหมื่นกิโลเมตร โดยสาเหตุของการเกิดคลื่นสึนามิ มีหลายสาเหตุ เช่น แผ่นดินไหว ภูเขาไฟระเบิด ดินถล่ม และอุกกาบาตตกลงสู่มหาสมุทร โดยภัยจากสึนามิก่อให้เกิดความเสียหายทั้งต่อชีวิตประชาชนและสิ่งปลูกสร้างตลอดแนวพื้นที่ราบชายฝั่ง

14. ภัยจากการคมนาคมหมายถึง ภัยจากอุบัติเหตุจากการจราจรทางบก ทางน้ำ และทางอากาศ ภัยจากระบบขนส่งมวลชนขนาดใหญ่ ภัยจากระบบการขนส่งสารเคมีและวัตถุอันตราย และภัยจากการรั่วไหลของน้ำมันและวัตถุอันตรายในแหล่งน้ำ รวมถึงการเททิ้งน้ำมันหรือของเสียในแม่น้ำหรือทะเล

15. ภัยทางอากาศ หมายถึง ภัยอันเกิดจากการโจมตีทางอากาศ โดยอากาศยาน อาวุธนำวิถี ซีปนาวุธ หรือสิ่งใด ๆ ที่สามารถเคลื่อนที่หรือทรงตัวบนอากาศ และการโจมตีดังกล่าวส่งผลกระทบต่อชีวิตและทรัพย์สินของประชาชน

16. ภัยจากการก่อวินาศกรรม

16.1 ภัยจากการก่อวินาศกรรม หมายถึง ภัยที่เกิดจากการกระทำใด ๆ อันเป็นการมุ่งทำลายทรัพย์สินของประชาชนหรือของรัฐหรือสิ่งอันเป็นสาธารณูปโภค หรือการรบกวน ขัดขวาง หน่วงเหนี่ยวระบบการปฏิบัติงานใด ๆ ตลอดจนการประทุษร้ายต่อบุคคลอันเป็นการก่อให้เกิดความปั่นป่วนทางการเมือง การเศรษฐกิจ และสังคมแห่งชาติ โดยมุ่งหมายที่จะก่อให้เกิดความเสียหายต่อความมั่นคงของรัฐ

16.2 ภัยจากการก่อการร้าย หมายถึง ภัยที่เกิดจากการกระทำใด ๆ ที่สร้างความปั่นป่วนให้ประชาชนเกิดความหวาดกลัว หรือเพื่อขู่เข็ญหรือบีบบังคับรัฐบาล หรือองค์การระหว่างประเทศให้กระทำหรือละเว้นกระทำการอย่างหนึ่งอย่างใด อันก่อให้เกิดความเสียหายต่อชีวิตและทรัพย์สินที่สำคัญ

16. ภัยจากการก่อการร้ายสากล 3 หมายถึง ภัยที่เกิดจากการปฏิบัติการของบุคคล หรือกลุ่มบุคคลที่มุ่งหวังผลตามเงื่อนไขข้อเรียกร้องทางการเมือง เศรษฐกิจ และสังคม ซึ่งส่วนใหญ่จะปฏิบัติการล่องล่ำเช็ดแดน หรือเกี่ยวข้องกับชาติอื่น การกระทำนั้นอาจเป็นไปโดยเอกเทศ ปราศจากการสนับสนุนจากรัฐใด ๆ หรือมีรัฐใดรัฐหนึ่งสนับสนุนให้เห็นก็ได้ เมื่อเกิดขึ้นย่อมมีผลกระทบโดยตรงต่อผลประโยชน์ของชาติ พันธกรณีระหว่างประเทศ นโยบายของชาติทั้งด้านการเมืองและการป้องกันประเทศ การเศรษฐกิจและสังคมจิตวิทยา ชื่อเสียงและเกียรติภูมิของชาติ

ภาคผนวก ค : นิยามศัพท์

กลยุทธ์) Strategy หมายถึง แผนต่างๆ ไป หรือคำแนะนำที่เลือกมาใช้เพื่อให้บรรลุวัตถุประสงค์ (ของการป้องกันและบรรเทาสาธารณภัย

กลุ่มเปราะบาง) Vulnerable Group หมายถึง กลุ่มบุคคลที่มีความสามารถจำกัดในการเผชิญ (เหตุการณ์สาธารณภัย ซึ่งต้องการความดูแลเป็นพิเศษ เช่น เด็ก สตรีมีครรภ์ ผู้สูงอายุ บุคคลทุพพลภาพ ผู้ป่วย ผู้พลัดถิ่น ผู้ลี้ภัย คนต่างด้าว เป็นต้น

การกำกับ ควบคุมพื้นที่) Area Command หมายถึง การกำกับดูแลกา (จัดการเหตุฉุกเฉินที่เกิดขึ้นในช่วงเวลาเดียวกันหลายเหตุการณ์ และมีองค์กระบบการบัญชาการเหตุการณ์หลายองค์กรแยกกันทำหน้าที่จัดการเหตุฉุกเฉินที่เกิดขึ้นแต่ละเหตุการณ์ หรือทำหน้าที่กำกับดูแลการจัดการเหตุฉุกเฉินขนาดใหญ่หรือเหตุฉุกเฉินที่กำลังลุกลามขยายตัวซึ่งมีทีมงานจัดการเหตุฉุกเฉินหลายทีมงานเข้ามาเกี่ยวข้อง

การเข้าใจและตระหนักถึงความเสี่ยง (Risk - Informed) หมายถึง กระบวนการสร้างความเข้าใจ ความเสี่ยง โดยมีข้อมูลความเสี่ยงครบถ้วนและรอบด้าน และนำไปสู่แนวทางปฏิบัติเพื่อลดความเสี่ยง เช่น การลงทุนเพื่อการลดความเสี่ยง (Risk – Informed Investment) หมายถึง การสร้างความเข้าใจความเสี่ยงด้านการลงทุน ซึ่งนำไปสู่การปฏิบัติเพื่อลดความเสี่ยงโดยเน้นไปที่ความคุ้มค่าของการลงทุน เพราะหากไม่มีการลงทุนมูลค่าความสูญเสียและความเสียหายจะมากกว่ามูลค่าของการลงทุน

การจัดการในภาวะฉุกเฉิน)Emergency Management หมายถึง การจัดระบบและบริหารจัดการ (ทรัพยากรและความรับผิดชอบเพื่อเผชิญเหตุการณ์ฉุกเฉินทุกรูปแบบ

การซ่อมสร้าง) Reconstruction หมายถึง (การฟื้นฟูโครงสร้างและสิ่งก่อสร้างที่ได้รับความเสียหายจากเหตุการณ์สาธารณภัยให้กลับมาสู่สภาพที่สามารถใช้งานได้ตามเดิม

การเตรียมความพร้อม) Preparedness หมายถึง ความพยายามในการเตรียมการรับมือกับสาธารณภัย (มุ่งเน้นกิจกรรมต่าง ๆ ที่ทำให้ผู้คนมีความสามารถในการคาดการณ์ เผชิญเหตุ และจัดการกับผลกระทบจากสาธารณภัยอย่างเป็นระบบ หากมีการเตรียมความพร้อมที่ดีจะทำให้สามารถดำเนินการต่าง ๆ ได้อย่างเหมาะสมทั้งในช่วงก่อน ระหว่าง และหลังการเกิดสาธารณภัย และเพิ่มโอกาสในการรักษาชีวิตให้ปลอดภัยจากเหตุการณ์สาธารณภัยได้มากขึ้น

การเตือนภัยล่วงหน้า)Early Warning หมายถึง การให้ข้อมูลข่าวสารที่เป็นประโยชน์และทัน (องค์กรต่าง ๆ เพื่อให้บุคคลที่กำลังเผชิญความเสี่ยงต่อการเกิดสาธารณภัย/เหตุการณ์ผ่านทางหน่วยงานสามารถกระทำการอย่างใดอย่างหนึ่งเพื่อหลีกเลี่ยงหรือลดความเสี่ยงและพร้อมที่จะรับมือกับสถานการณ์ได้อย่างมีประสิทธิภาพ

การบริหารจัดการความเสี่ยงจากภัยพิบัติ) สาธารณภัย/Disaster Risk Management: DRM) หมายถึง กระบวนการอย่างเป็นระบบของการใช้คำสั่ง ทางการบริหารองค์กรและทักษะ ความสามารถเชิงปฏิบัติการเพื่อดำเนินยุทธศาสตร์ นโยบาย มาตรการ หรือกิจกรรมต่าง ๆ เพื่อหลีกเลี่ยง ลด หรือถ่ายโอนความเป็นไปได้ในการเกิดภัยพิบัติ รวมทั้งการเพิ่มศักยภาพในการจัดการปัญหา เพื่อเตรียมพร้อมรับผลกระทบทางลบของภัย

การบริหารจัดการความเสี่ยงแบบธรรมาภิบาล (Risk Governance) หมายถึง ระบบควบคุม และจัดการความเสี่ยง รวมถึงการตรวจสอบและประเมินผลจากหน่วยงานภายในและหน่วยงานภายนอกองค์กรที่มีประสิทธิภาพ โดยนำผลของการประเมินดังกล่าวเสนอให้ผู้มีอำนาจตัดสินใจต่อไป

การบริหารจัดการภัยพิบัติ) สาธารณภัย/Disaster Management: DM) หมายถึง การใช้กลไก กระบวนการและองค์ประกอบในการดำเนินงาน เพื่อจุดมุ่งหมาย ในประสิทธิผลและประสิทธิภาพของ

ปฏิบัติการด้านภัยพิบัติ เช่น การป้องกัน การลด ผลกระทบ การเตรียมพร้อม การเผชิญเหตุ การช่วยเหลือ บรรเทาทุกข์ ตลอดจนการบูรณะซ่อมแซมและพัฒนา

การบรรเทาทุกข์) Relief หมายถึง การให้ความช่วยเหลือ (สื่อเบื้องต้นในพื้นที่ที่เกิดสาธารณภัยเพื่อรักษาชีวิตและตอบสนองความต้องการขั้นพื้นฐานให้ผู้ประสบภัยสามารถดำรงชีพอยู่ได้

การบัญชาการ) Command หมายถึง การทำหน้าที่อำนวยความสะดวก สั่งการหรือการควบคุมโดยอาศัย (อำนาจที่กำหนดไว้อย่างชัดเจนในกฎหมาย กฎระเบียบหรืออำนาจหน้าที่ที่ได้รับมอบ

การบัญชาการร่วม) Unified Command หมายถึง การประยุกต์ใช้ระบบบัญชาการเหตุการณ์เมื่อมี (หน่วยงานที่มีอำนาจหน้าที่ตามกฎหมายในการจัดการเหตุฉุกเฉินที่เกิดขึ้นมากกว่าหนึ่งหน่วยงาน หรือเมื่อเหตุ ฉุกเฉินที่เกิดขึ้นขยายตัวข้ามขอบเขตอำนาจหน้าที่ทางการเมือง หน่วยงานต่างๆ จะทำงานร่วมกันผ่านตัวแทน ของแต่ละหน่วยงานที่ได้รับการแต่งตั้งเป็นสมาชิกในหน่วยบัญชาการร่วม มีหน้าที่หลักในการกำหนด วัตถุประสงค์และกลยุทธ์ร่วม และจัดทำแผนเผชิญเหตุที่จะใช้ร่วมกันเพียงแผนเดียว

) **การบัญชาการเหตุการณ์)** Incident Command หมายถึง (หน่วยบัญชาการที่ทำหน้าที่รับผิดชอบ การจัดการเหตุการณ์ฉุกเฉินที่เกิดขึ้นในภาพรวม และประกอบด้วยผู้บัญชาการเหตุการณ์ และเจ้าหน้าที่ สนับสนุนที่ได้รับการมอบหมาย

การประเมินความเสียหายและความต้องการความช่วยเหลือ) Damage and Needs Assessment : (DANA) หมายถึง การประเมินผลกระทบจากสาธารณภัยเพื่อวิเคราะห์ความสามารถของผู้ประสบภัยในการ เผชิญสถานการณ์ฉุกเฉินด้วยตนเอง รวมทั้งความต้องการความช่วยเหลือเพิ่มเติมจากหน่วยงานภายนอก เช่น ความช่วยเหลือด้านอาหาร น้ำดื่ม การรักษาพยาบาล สุขอนามัยและการกำจัดสิ่งปฏิกูล ด้านสุขภาวะ ที่พึงพิง อุปกรณ์ยังชีพ

การประเมินความเสียหายและความสูญเสีย) Damage and Loss Assessment : (DALA) หมายถึง (การวิเคราะห์ผลกระทบจากสาธารณภัย เป็นการประมาณการเชิงปริมาณว่าเกิดผลกระทบอะไรขึ้นจาก เหตุการณ์สาธารณภัย โดยอาศัยการเก็บข้อมูลทุติยภูมิจากพื้นที่ประสบภัย ข้อมูลจากการประเมินจะนำไปใช้ ในการประมาณการซ่อมสร้างสิ่งก่อสร้างที่เสียหายไป และเพื่อใช้ในการวางแผนเพื่อการฟื้นฟูจากความสูญเสีย

การประเมินความเสี่ยง) Risk Assessment) หมายถึง กระบวนการกำหนดลักษณะ ขนาด หรือขอบเขตของความเสี่ยงโดยการวิเคราะห์ภัยที่เกิดขึ้น รวมทั้งประเมินสถานะการเปิดรับต่อความเสี่ยง ความเปราะบาง ในการรับมือของชุมชนที่อาจเป็นอันตรายและคาดการณ์ผลกระทบต่อชีวิต ทรัพย์สิน การดำรงชีวิตและสิ่งแวดล้อม เป็นการวิเคราะห์ความน่าจะเป็นในการเกิดผลกระทบจากภัยในพื้นที่หนึ่งๆ มีประโยชน์ในการวางแผนเพื่อการจัดการความเสี่ยงที่อาจเกิดขึ้นในอนาคต

การประสานงาน ณ จุดเดียว) National Single Window : (NSW) หมายถึง การเชื่อมโยงข้อมูล (ทางอิเล็กทรอนิกส์แบบไร้เอกสาร ระหว่างหน่วยงานที่เกี่ยวข้องในกระบวนการ นำเข้า ส่งออกสินค้า เพื่ออำนวยความสะดวกให้แก่ผู้ประกอบการ ในการตรวจสอบใบอนุญาต และใบรับรองต่างๆ ทางอิเล็กทรอนิกส์ก่อนการตรวจปล่อยสินค้า ระบบนี้จะทำหน้าที่ประสานกิจกรรมทางอิเล็กทรอนิกส์ แบบครบวงจร ผู้ประกอบการสามารถรับส่งข้อมูลทางอิเล็กทรอนิกส์กับองค์กรที่เกี่ยวข้องได้อัตโนมัติ ตลอด ชั่วโมง โดยไม่ต้องเดินทางไปติดต่อกับหน่วยงานต่างๆ ด้วยตัวเอง 24

การปรับตัว) Adaptation (หมายถึง การปรับตัวในระบบธรรมชาติหรือระบบมนุษย์เพื่อตอบสนอง ต่อสิ่งเร้าทางภูมิอากาศหรือผลกระทบที่เกิดขึ้นจากสาธารณภัย ซึ่งจะช่วยลดความเสียหายที่อาจเกิดขึ้น หรือช่วยสร้างโอกาสจากสภาวะวิกฤตได้

การป้องกัน) Prevention หมายถึง มาตรการหรือแนวทางต่างๆ เพื่อช่วยจัดผลกระทบเชิงลบ (จากเหตุการณ์สาธารณภัยที่อาจเกิดกับบุคคลหรือทรัพย์สินให้หมดไปอย่างสิ้นเชิง ครอบคลุมถึงมาตรการเชิงโครงสร้างและมาตรการที่ไม่ใช่เชิงโครงสร้าง

การป้องกันภัยฝ่ายพลเรือน) Civil Defense หมายถึง การป้องกันพลเรือนให้ปลอดภัยจากการ (โจมตีทางทหาร แต่ปัจจุบันครอบคลุมถึงการช่วยให้พลเรือนปลอดภัยจากการคุกคามทางสาธารณสุขด้วย หน้าที่ของกองกำลังป้องกันภัยฝ่ายพลเรือน)civil defense force) จากเดิมที่มีแต่การฝึกการทหาร จึงหมายรวมถึงการดูแลให้ประชาชนปลอดภัยจากสาธารณสุขและการปฏิบัติการช่วยเหลือเมื่อเกิดเหตุสาธารณสุข เช่น การช่วยเหลือเคลื่อนย้ายในช่วงอพยพ การช่วยกระจายถุงยังชีพ การอำนวยความสะดวกในการขนส่ง อุปกรณ์และเครื่องมือเครื่องใช้ การช่วยซ่อมแซม ก่อสร้างบ้านเรือนที่เสียหายจากภัยธรรมชาติ

การเผชิญเหตุ) Response หมายถึง มาตรการหรือการปฏิบัติการต่าง ๆ ที่ควรเกิดขึ้นอย่างรวดเร็ว (และทันเวลาที่เพื่อรักษาชีวิตและให้ความช่วยเหลือบรรเทาทุกข์ขั้นพื้นฐานแก่ประชาชนที่ได้รับความเดือดร้อน จากเหตุการณ์สาธารณสุข เช่น การกู้ชีพกู้ภัย การปฐมพยาบาล การแจกถุงยังชีพและสิ่งของบรรเทาทุกข์ การบัญชาการในเหตุการณ์ฉุกเฉิน การประสานงานเพื่อลำเลียงผู้ป่วย การบริหารจัดการศูนย์อพยพ

การฝึกการป้องกันและบรรเทาสาธารณภัย) Exercise หมายถึง (การจำลองสถานการณ์เพื่อฝึกฝน ทักษะหรือซักซ้อมกระบวนการดำเนินงานที่ได้วางแผนไว้ เป็นแบบฝึกหัดเพื่อให้ผู้ที่มีบทบาทหน้าที่และความรับผิดชอบในการรับมือสถานการณ์ฉุกเฉินได้ฝึกซ้อมขั้นตอนปฏิบัติที่จำเป็น ทำให้มีทักษะสามารถใช้ เครื่องมือ อุปกรณ์ต่างๆ ได้อย่างถูกต้อง ซึ่งช่วยให้พร้อมปฏิบัติงานได้จริงหากเกิดสาธารณสุขขึ้น

การฟื้นฟู) Recovery หมายถึง การปรับสภาพระบบสาธารณสุขไปภาค การดำรงชีพ และสภาวะวิถี (ความเป็นอยู่ของชุมชนที่ประสบภัยให้กลับสู่สภาวะปกติ หรือพัฒนาให้ดียิ่งขึ้นกว่าเก่าตามความเหมาะสม โดยการนำเอาปัจจัยต่างๆ ในการลดความเสี่ยงจากสาธารณสุขเข้ามาช่วยในการฟื้นฟูด้วย)Build back better) หมายรวมถึง การซ่อมสร้าง (Reconstruction) และการฟื้นฟูสภาพ (Rehabilitation(

การฟื้นฟูสภาพ , การเยียวยา) Rehabilitation หมายถึง การจัดการความเสียหายหรือผลที่เกิด (จาก สาธารณภัยเพื่อพลิกฟื้นสภาวะการดำรงชีพของชุมชนที่ได้รับผลกระทบจากการเกิดสาธารณสุขให้กลับคืนสู่ สภาวะที่เป็นอยู่ก่อนหน้านี้ รวมทั้งการดูแลสุขภาพจิตและจิตสังคม)Psychosocial Supportของผู้ได้รับ (ผลกระทบ ตลอดจนการกระตุ้นและช่วยเหลือให้เกิดการปรับตัวให้เข้ากับการเปลี่ยนแปลงตามความจำเป็น

การรับรู้ ปรับตัว และฟื้นคืนกลับ) resilience) หมายถึง ความสามารถของระบบ ชุมชน หรือสังคมที่ มีความเสี่ยงต่อสาธารณภัย ในการเรียนรู้เกี่ยวกับสภาพความเสี่ยงภัยของตน รวมทั้งรู้จักวางมาตรการ และปฏิบัติตัวเพื่อช่วยลดหรือถ่ายโอนความเสี่ยงดังกล่าวเพื่อลดโอกาสในการได้รับผลกระทบจากสาธารณสุข และหากประสบกับสาธารณสุขก็สามารถฟื้นตัวจากผลของภัยได้ด้วยแนวทางและในระยะเวลาที่เหมาะสม หมายรวมถึงความสามารถของชุมชนในการดูแลรักษาโครงสร้างและกลไกพื้นฐานที่จำเป็นให้ปลอดภัย จากสาธารณสุขด้วย

การลดความเสี่ยงจากภัยพิบัติ) Disaster Risk Reduction : DRR หมายถึง แนวคิดและวิธีปฏิบัติ (ในการลดโอกาสที่จะได้รับผลกระทบทางลบจากสาธารณสุขผ่านความพยายามอย่างเป็นระบบที่จะวิเคราะห์ และบริหารจัดการปัจจัยที่เป็นสาเหตุและผลกระทบของสาธารณสุข เพื่อดำเนินนโยบาย มาตรการ หรือ กิจกรรม ต่าง ๆ ในการลดความล่าช้า ลดปัจจัยที่ทำให้เกิดความเปราะบาง และเพิ่มศักยภาพในการจัดการปัญหา มีเป้าหมายในการลดความเสี่ยงที่มีอยู่ในชุมชนและสังคมในปัจจุบัน และป้องกันความเสี่ยงที่อาจเกิดขึ้นในอนาคต

การลดผลกระทบ) Mitigation หมายถึง ปฏิบัติการลดผลกระทบทางลบโดยตรงของภัยที่เป็น (อันตรายต่อสังคมและสิ่งแวดล้อม เนื่องจากผลกระทบทางลบของภัยโดยมากไม่สามารถจัดให้หมดไป

อย่างสิ้นเชิง แต่ขนาดและความรุนแรงของความเสียหายสามารถลดทอนลงได้จากการดำเนินนโยบาย และกิจกรรมต่าง ๆ

การวิเคราะห์ความเสี่ยง, การประเมินความเสี่ยง)Risk Assessment หมายถึง กระบวนการ (กำหนดลักษณะ ขนาด หรือขอบเขตของความเสี่ยงโดยการวิเคราะห์ภัยที่เกิดขึ้นและประเมินสถานะการ) เปิดรับต่อความเสี่ยง(exposure) ความเปราะบาง (vulnerability) และศักยภาพ (capacity) ในการรับมือ ของชุมชนที่อาจเป็นอันตรายต่อชีวิตและทรัพย์สิน การดำรงชีวิตและสิ่งแวดล้อม เป็นการวิเคราะห์ความน่าจะเป็น ในการเกิดผลกระทบจากภัยในพื้นที่หนึ่ง ๆ มีประโยชน์ในการวางแผนเพื่อจัดการความเสี่ยงอย่างมีระบบ

) **การสนับสนุนการจัดการเหตุการณ์** Incident Management Assistance Team : IMAT (หมายถึง การจัดรูปแบบการบัญชาการเหตุการณ์ ซึ่งประกอบด้วยทีมงานบัญชาการและทีมงานปฏิบัติการ และเจ้าหน้าที่ที่เหมาะสมอื่นๆ ภายในโครงสร้างระบบบัญชาการที่ สามารถจะจัดส่งไปปฏิบัติงานหรือลงมือ ปฏิบัติงานได้ตามความจำเป็น มีการกำหนดคุณสมบัติและการรับรองอย่างเป็นทางการ

) **การสื่อสารความเสี่ยง** Risk Communication) หมายถึง การติดต่อสื่อสาร เชื่อมโยงแลกเปลี่ยนข้อมูล ข่าวสารและความคิดเห็นระหว่างผู้ประเมินความเสี่ยง (risk assessor) ผู้จัดการความเสี่ยง (risk manager) ผู้บริโภค ภาคอุตสาหกรรม สถาบันการศึกษาและกลุ่มหรือองค์กรอื่นที่เกี่ยวข้องและสนใจ (stake holder) เพื่อให้ได้มาซึ่งข้อมูลที่ถูกต้องและแม่นยำ อาจกล่าวได้ว่าการสื่อสารความเสี่ยงนั้นมีอยู่ในทุกระบวนการ ของการวิเคราะห์ความเสี่ยง

) **การอพยพ** Evacuation หมายถึง (การเคลื่อนย้าย การกระจาย และการนำพลเรือนออกจากพื้นที่ อันตราย หรือพื้นที่ที่อาจเป็นอันตรายอย่างเป็นระบบตามขั้นตอนและมีการกำกับดูแล รวมถึงการรับรอง และการดูแลบุคคลเหล่านี้ในสถานที่ปลอดภัยด้วย

ขั้นตอนมาตรฐานการปฏิบัติงาน) Standard Operating Procedure : SOP หมายถึง วิธีการที่ได้ (กำหนดหรือจัดทำขึ้นเพื่อให้ผู้มีหน้าที่เกี่ยวข้องปฏิบัติตามอย่างเป็นกิจวัตรในการทำงานอย่างใดอย่างหนึ่ง

ข่าวสาร) Intelligence หมายถึง ข่าวสารที่เกี่ยวกับเหตุฉุกเฉินที่เกิดขึ้นเป็นองค์ประกอบที่สำคัญ (ของการบัญชาการเหตุการณ์ เป็นภารกิจของส่วนแผนงานซึ่งมุ่งเน้นไปที่ข่าวสารในเหตุฉุกเฉิน

ขีดความสามารถ , ศักยภาพ) Capacity หมายถึง ความสามารถที่จะกระทำการอย่างใดอย่างหนึ่ง (หรือความสามารถที่อาจจะพัฒนาต่อไปให้เป็นประโยชน์มากขึ้น

) **คลังสำรองทรัพยากร** Stockpiling หมายถึง (วัสดุหรือเสบียงที่สะสมไว้เพื่อใช้ในเวลาคูณหรือ ยามเกิดภัยพิบัติ เช่น อุปกรณ์ปฐมพยาบาล อาหาร น้ำดื่ม ไฟฉาย ถูนอน เครื่องนุ่งห่ม เครื่องประกอบอาหาร

ความปกติใหม่ , ฐานวิถีชีวิตใหม่) New Normal(หมายถึง รูปแบบการดำเนินชีวิตอย่างใหม่ ที่แตกต่างจากอดีตอันเนื่องจากมีบางสิ่งมากระทบ จนแบบแผนและแนวทางปฏิบัติที่คนในสังคมคุ้นเคยอย่างเป็น ปกติและเคยคาดหมายล่วงหน้าได้ต้องเปลี่ยนแปลงไปสู่วิถีใหม่ภายใต้หลักมาตรฐานใหม่ที่ไม่คุ้นเคย

ความเปราะบาง) Vulnerability หมายถึง ปัจจัยหรือสถานะใดๆ ที่ทำให้ชุมชนหรือสังคม ขาดความสามารถในการปกป้องตนเอง ทำให้ไม่สามารถรับมือกับสาธารณภัย หรือไม่สามารถฟื้นฟูได้อย่าง รวดเร็วจากความเสียหายอันเกิดจากสาธารณภัย ปัจจัยเหล่านี้มีอยู่ในชุมชนหรือสังคมมานานก่อนเกิด สาธารณภัยและอาจเป็นปัจจัยที่ทำให้ผลกระทบของภัยมีความรุนแรงมากขึ้น

ความร่วมมือระหว่างภาครัฐและภาคเอกชน) Public-Private Partnership : PPP หมายถึง (การร่วมลงทุนระหว่างภาครัฐและภาคเอกชนในกิจการของรัฐ โดยมักเป็นการให้เอกชนร่วมลงทุนในโครงการ พื้นฐาน หรือโครงการให้บริการสาธารณะในระยะยาวที่มุ่งเน้นการให้บริการที่มีประสิทธิภาพคุ้มค่างกับต้นทุน มากกว่าภาครัฐจะดำเนินการเอง เป็นทางเลือกในการพัฒนาประเทศอย่างมีประสิทธิภาพ ซึ่งให้เอกชนมีส่วน

ร่วมในกิจกรรมต่าง ๆ เช่น การก่อสร้าง การดำเนินการบำรุงรักษา การจัดหาเงินทุน การให้บริการ ซึ่งเอกชนเป็นผู้บริหารจัดการความเสี่ยงของโครงการตามระยะเวลาและรายละเอียดของสัญญาที่กำหนดไว้

ความล่อแหลม)Exposureหมายถึง การที่ผู้คน อาคารบ้านเรือน ทรัพย์สิน ระบบต่างๆ หรือ (องค์ประกอบใดๆ มีที่ตั้งอยู่ในพื้นที่เสี่ยงภัยและอาจได้รับความเสียหาย

ความเสี่ยงจากภัยพิบัติ (Disaster Risk) คือ โอกาสหรือความเป็นไปได้ในการได้รับผลกระทบทางลบจากการเกิดสาธารณภัย โดยผลกระทบสามารถเกิดขึ้นกับชีวิต สุขภาพ การประกอบอาชีพ ทรัพย์สิน และบริการต่างๆ ในระดับบุคคลชุมชน สังคม หรือประเทศ

ความสูญเสีย)Lossหมายถึง ความเปลี่ยนแปลงของการหมุนเวียนสินค้าและบริการ (าร รวมถึงสภาพทางเศรษฐกิจซึ่งเป็นผลจากสาธารณภัย ความเปลี่ยนแปลงนี้เกิดขึ้นตั้งแต่ช่วงระยะเวลาที่เกิดสาธารณภัย จวบจนกระทั่งมีการซ่อมแซมหรือสร้างใหม่ของทรัพย์สินที่เสียหาย และมีการฟื้นฟูทางเศรษฐกิจอย่างสมบูรณ์ ในบางกรณีอาจใช้เวลาหลายปี

ความเสียหาย) Damageหมายถึง ทรัพย์สินทางกายภาพ เช่น อาคารและส่วนประกอบ โครงสร้าง (พื้นฐาน สินค้าที่เก็บไว้ในคลัง และทรัพยากรธรรมชาติ ที่ถูกทำลายทั้งหมดหรือบางส่วน โดยความเสียหายอาจเกิดขึ้นระหว่างหรือภายหลังจากประสบเหตุการณ์ภัยในพื้นที่ ความเสียหายถูกวัดในเชิงกายภาพและคิดคำนวณด้วยมูลค่าทดแทนเป็นตัวเงิน

ผลกระทบ) Impactหมายถึง ผลที่เกิดขึ้นหรืออาจเกิดขึ้นกับประชาชน สังคม เศรษฐกิจ และ (สิ่งแวดล้อมจากการเกิดเหตุการณ์ใดๆ

ผู้บัญชาการเหตุการณ์) Incident Commander หมายถึง (บุคคลที่มีหน้าที่รับผิดชอบการดำเนินกิจกรรมทั้งหมดที่เกี่ยวข้องกับเหตุฉุกเฉินที่เกิดขึ้น และรับผิดชอบการพัฒนากลยุทธ์ และยุทธวิธี และการสั่งใช้และการจัดส่งทรัพยากร ผู้บัญชาการเหตุการณ์มีอำนาจหน้าที่และความรับผิดชอบโดยรวมต่อการปฏิบัติการตอบโต้เหตุฉุกเฉิน และรับผิดชอบการจัดการการปฏิบัติการตอบโต้เหตุฉุกเฉินในสถานที่เกิดเหตุทั้งหมด

ผู้อำนวยการ) Directorหมายถึง ผู้อำนวยการกลาง ผู้อำนวยการจังหวัด ผู้อำนวยการอำเภอ (ผู้อำนวยการท้องถิ่น และผู้อำนวยการกรุงเทพมหานคร

แผนที่เสี่ยงภัย) Hazard Mapหมายถึง แผนที่แสดงพื้นที่ (พื้นที่ซึ่งมีความเสี่ยงต่อการเกิดภัย เช่น อุทกภัย สึนามิ ภูเขาไฟ ระเบิด เป็นผลของการประเมินความเป็นไปได้ ความถี่ของการเกิดภัย ตลอดจนความรุนแรงของภัยนั้นๆ

แผนเผชิญเหตุ) Incident Action Planหมายถึง แผนซึ่งจัดทำเป็นลายลักษณ์อักษรหรือสิ่งด้วย (วาจาซึ่งประกอบด้วยวัตถุประสงค์ทั่วไปที่สะท้อนหรือแสดงถึงกลยุทธ์ในภาพรวมสำหรับการจัดการเหตุฉุกเฉิน อาจรวมถึงการกำหนดทรัพยากรที่จะใช้ในการปฏิบัติงาน ภารกิจที่มอบหมาย และข้อมูลข่าวสารสำหรับการจัดการเหตุฉุกเฉินระหว่างช่วงระยะเวลาการปฏิบัติการช่วงหนึ่งหรือหลายช่วง

ภัย) Hazard (หมายถึง เหตุการณ์ที่เกิดจากธรรมชาติหรือการกระทำของมนุษย์ที่อาจนำมาซึ่งความสูญเสียต่อชีวิต ทรัพย์สิน ตลอดจนทำให้เกิดผลกระทบทางเศรษฐกิจ สังคม และสิ่งแวดล้อม

ภัยพิบัติ) Disaster) หมายถึง การหยุดชะงักอย่างรุนแรงของการปฏิบัติหน้าที่ ของชุมชนหรือสังคม อันเป็นผลมาจากการเกิดภัยทางธรรมชาติหรือเกิดจากมนุษย์ ซึ่งส่งผลต่อชีวิต ทรัพย์สิน สังคม เศรษฐกิจ และสิ่งแวดล้อมอย่างกว้างขวางเกินกว่า ความสามารถของชุมชนหรือสังคมที่ได้รับผลกระทบดังกล่าวจะรับมือได้โดยใช้ทรัพยากรที่มีอยู่

ภาคประชาสังคม) Civil Society (หมายถึง บุคคล หน่วยงาน หรือองค์กรอิสระซึ่งไม่แสวงหาผลกำไร ที่มีบทบาทในการดำเนินกิจกรรมเพื่อสาธารณะ มีเป้าหมายเพื่อก่อให้เกิดความเปลี่ยนแปลงที่ดีด้านสังคม และสิ่งแวดล้อม

ยุทธวิธี) Tactics หมายถึง การใช้งานและการกำกับดูแลทรัพยากรที่ปฏิบัติการตอบโต้เหตุฉุกเฉิน (ฉับพลัน) เพื่อให้บรรลุวัตถุประสงค์ที่กำหนดขึ้นด้วยกลยุทธ์

ระบบเตือนภัยล่วงหน้า) Early Warning System หมายถึง ระบบที่มีศักยภาพในการประมวลผล (ข้อมูลและแจ้งเตือนตามช่วงระยะเวลา เพื่อให้บุคคล ชุมชน และหน่วยงานที่เสี่ยงต่อภัยมีเวลาเพียงพอ ในการเตรียมการและรับมือได้อย่างเหมาะสม เพื่อลดโอกาสการเกิดอันตรายและความสูญเสีย

ระบบบัญชาการเหตุการณ์) Incident Command System : ICS) หมายถึง แนวทางในการบริหารจัดการเหตุการณ์ที่เกี่ยวข้องกับภัยทุกประเภทอย่างมีมาตรฐานในพื้นที่เกิดเหตุ ตั้งแต่เหตุฉุกเฉินขนาดเล็กไปจนถึงเหตุฉุกเฉินที่มีความซับซ้อน โดยผู้ปฏิบัติงานในบทบาทหน้าที่ต่าง ๆ จากหน่วยงานที่เกี่ยวข้องสามารถดำเนินการร่วมกันได้ภายใต้การบัญชาการแบบรวมศูนย์ (unified command) โดยปกติมีการจัดโครงสร้างระบบเพื่อการใช้งานใน) สายงานหลัก คือ ส่วนบัญชาการ (command) ส่วนปฏิบัติการ (operation) ส่วนแผนงาน (planning) ส่วนสนับสนุนกำลังบำรุงหรือโลจิสติกส์ (logistics) และส่วนการเงินการบริการ/) จัดการfinance/administration) ซึ่งมีความยืดหยุ่นในการปรับลดหรือขยายส่วนงานที่อาจจำเป็นหรือไม่จำเป็นต้องใช้งาน ขึ้นอยู่กับลักษณะของเหตุการณ์นั้น ๆ

ส่วนสนับสนุน) Logistics Section หมายถึง ส่วนที่ตอบสนองการส่งกำลังบำรุงที่จำเป็น (และตอบสนองการร้องขอรับการสนับสนุนในด้านเทคโนโลยีและการสื่อสาร สวัสดิการและความมั่นคงของมนุษย์ พลังงาน ทรัพยากรธรรมชาติและสิ่งแวดล้อม และงบประมาณและการบริจาค เพื่อให้การจัดการในภาวะฉุกเฉินดำเนินไปอย่างมีประสิทธิภาพและประสิทธิผล โดยให้หน่วยงานที่รับผิดชอบภารกิจในแต่ละด้าน ร่วมกันจัดทำ ขอบเขต แผนงาน ภารกิจ และโครงสร้างภายในของส่วนฯ

ศูนย์บัญชาการเหตุการณ์ (Incident Command Post) หมายถึง สถานที่ที่จัดตั้งขึ้นในพื้นที่ (ที่เพื่อใช้ในการดำเนินการหลัก ศูนย์บัญชาการอาจจะตั้งอยู่รวมกันกับฐานที่ตั้งหรือสถานที่อื่น ๆ ที่จัดตั้งขึ้น เพื่อวัตถุประสงค์ในการจัดการเหตุฉุกเฉิน

ศูนย์ปฏิบัติการฉุกเฉิน) Emergency Operations Center หมายถึง สถานที่ที่ใช้ประสานงาน (ด้านข้อมูลข่าวสารและทรัพยากรเพื่อสนับสนุนการดำเนินกิจกรรมการจัดการเหตุฉุกเฉิน การปฏิบัติการใน) ศูนย์ปฏิบัติการฉุกเฉินอาจเป็นสถานที่ชั่วคราวหรืออาจเป็นสถานที่ศูนย์กลางหรือสถานที่ (สถานที่เกิดเหตุ) มั่นคงถาวรกว่าหรืออาจจัดตั้งในองค์กรในระดับสูงกว่า หรืออาจจัดตามภารกิจหลักแต่ละด้าน หรือจัดตามขอบเขตอำนาจหน้าที่และพื้นที่รับผิดชอบ

ศูนย์ประสานข้อมูลร่วม) Join Information Center : JIC) หมายถึง สถานที่ที่จัดตั้งขึ้นเพื่อทำหน้าที่ (ประสานข้อมูลข่าวสารสาธารณะที่เกี่ยวข้องกับการดำเนินกิจกรรมการจัดการเหตุฉุกเฉิน ศูนย์ประสานข้อมูลร่วมเป็นจุดกลางของการติดต่อสำหรับสื่อข่าวทุกประเภท

) **ศูนย์พักพิงชั่วคราว** Temporary shelter หมายถึง สถานที่เพื่อให้ผู้ประสบภัยใช้อาศัยเมื่อไม่ (สามารถเข้าถึงที่อยู่อาศัยตามปกติได้ อาจเป็นสถานที่ที่สร้างจากวัสดุชั่วคราว เช่น เต็นท์ บ้านจากวัสดุสังเคราะห์ ที่พักอาศัยชั่วคราวชนิดอื่นหรือในสถานการณ์ใดสถานการณ์หนึ่ง อาจเป็นส่วนหนึ่งของนโยบาย หรือเป็นเอกสารที่จัดทำต่างหาก โดยมีรายละเอียดด้านบุคลากร สถานที่ ระยะเวลา และแนวทางในการปฏิบัติ อย่างชัดเจน

หน่วยงานสนับสนุน) Supporting Agency หมายถึง (หน่วยงานที่ให้การสนับสนุน และหรือให้ความช่วยเหลือด้านทรัพยากรแก่หน่วยงานอื่นๆ

องค์กรปฏิบัติการจัดการในภาวะฉุกเฉิน) Emergency Operation Centre : EOC หมายถึง (สถานที่ที่มีเครื่องมืออุปกรณ์พร้อม เป็นศูนย์กลางเพื่ออำนวยความสะดวกและประสานการปฏิบัติหน้าที่ในห้วงเวลาของการเผชิญเหตุการณ์ภัยพิบัติ มีวัตถุประสงค์เพื่อเป็นศูนย์สั่งการ ให้แนวนโยบายปฏิบัติการ และอำนวยความสะดวกด้านการประสานงานสำหรับผู้บริหารและเจ้าหน้าที่ เพื่อให้การเผชิญเหตุการณ์ฉุกเฉินมีประสิทธิภาพ

เอกภาพในการบัญชาการ) Unity of Command หมายถึง หลักการของระบบการบัญชาการ เหตุการณ์ที่กำหนดให้แต่ละบุคคลที่ทำหน้าที่ตอบโต้เหตุฉุกเฉินจะได้รับการมอบหมายให้อยู่ภายใต้ผู้ควบคุมดูแลเพียงหนึ่งคนเท่านั้น

ภาคผนวก จ
สถานที่สำคัญที่ต้องดูแลเป็นพิเศษ

พื้นที่	สถานที่สำคัญ (ระบุรายละเอียด)	พิกัดทางภูมิศาสตร์
หมู่ที่ 1	สถานที่ตั้งทางศาสนาวัดบ้านแหลมสวรรค์	
หมู่ที่ 2	โรงเรียนไทยรัฐวิทยา 87 (นิคมสร้างตนเอง 1) กศน.อำเภอสิรินคร ปศุสัตว์อำเภอสิรินคร ธนาคารเพื่อการเกษตรอำเภอสิรินคร สถานที่ตั้งทางศาสนาวัดนิคมสังฆสามัคคี	
หมู่ที่ 3	สถานที่ตั้งทางศาสนาวัดบ้านโนนสำราญ	
หมู่ที่ 4	โรงเรียนนิคม 3 สถานที่ตั้งทางศาสนาวัดบ้านคำม่วง	
หมู่ที่ 5	สำนักงานเทศบาลตำบลนิคมสร้างตนเองลำโดมน้อย การไฟฟ้าส่วนภูมิภาคอำเภอสิรินคร กาชาดอำเภอสิรินคร สถานที่ตั้งทางศาสนาวัดบ้านนาชุมคำ	
หมู่ที่ 6	สถานที่ตั้งทางศาสนาวัดบ้านประชาสมบูรณ์	
หมู่ที่ 7	โรงเรียนนิคม 2 สถานที่ตั้งทางศาสนาวัดบ้านคำน้ำแซบ	
หมู่ที่ 8	สถานที่ตั้งทางศาสนาวัดบ้านคำวังยาง	
หมู่ที่ 9	สถานที่ตั้งทางศาสนาวัดบ้านสุขสำราญ	
หมู่ที่ 10	โรงพยาบาลสิรินธร สถานีตำรวจภูธรสิรินธร ด่านตรวจคนเข้าเมืองอำเภอสิรินคร เกษตรอำเภอสิรินคร สาธารณสุขอำเภอสิรินคร สหกรณ์การเกษตรอำเภอสิรินคร สถานที่ตั้งทางศาสนาวัดบ้านคำกลาง	
หมู่ที่ 11	เขื่อนสิรินธร สถานที่ตั้งทางศาสนาวัดบ้านโนนหินกอง	
หมู่ที่ 12	สถานที่ตั้งทางศาสนาวัดบ้านโนนสูง	

หมู่ที่ 13	โรงเรียนสิรินธรวิทยานุสรณ์ อำเภอสิรินธร ตลาดกลางเทศบาลตำบลนิคมฯ สถานที่ตั้งทางศาสนาวัดบ้านคำเจริญสุข	
รวม	สถานที่ราชการ 19 แห่ง สถานบริการสาธารณสุข 2 แห่ง สถาบันการศึกษา 4 แห่ง สถานที่ตั้งทางศาสนา 13 แห่ง พื้นที่ทิ้งขยะ - แห่ง	

ภาคผนวก ฉ-๑ : บัญชีรายชื่อบุคลากรหน่วยงานราชการ รัฐวิสาหกิจ ภาคเอกชน

ลำดับ ที่	ชื่อหน่วยงาน	วิทยุสื่อสาร		หมายเลขโทรศัพท์	
		นามเรียก ขาน	ความถี่	โทรศัพท์	โทรสาร
๑	นายกเทศมนตรีตำบลนิคมฯ			๐๘๘-๓๕๒-๕๘๒๑	
๒	รองนายกเทศมนตรีตำบลนิคมฯ			๐๖-๖๑๕๙-๓๒๔๙	
๓	ปลัดเทศบาลตำบลนิคมฯ			๐๘๖-๕๘๔-๖๙๕๖	
๔	นายอำเภอสิรินธร			๐-๔๕๓๖-๖๐๙๒	
๕	ปลัดอำเภอหัวหน้ากลุ่มงานบริหารงานปกครอง			๐-๔๕๓๖-๖๐๙๒	
๖	ปลัดอำเภอหัวหน้าฝ่ายทะเบียนและบัตร			๐-๔๕๓๖-๖๔๗๑	
๗	ปลัดอำเภอหัวหน้าฝ่ายความมั่นคง			๐๘๙-๗๑๘๔๗๓๙	๐๔๕-๓๖๖๐๙๒
๘	นายกเทศมนตรี อบต.ฝางคำ พื้นที่ข้างเคียง			๐-๔๕๔๘-๕๒๔๒	
๙	นายกเทศมนตรี อบต.คันไร่ พื้นที่ข้างเคียง				
๑๐	นายกเทศมนตรี อบต.คำเขื่อนแก้ว พื้นที่ ข้างเคียง			๐-๔๕๒๔-๖๕๒๗	
๑๑	ท้องถิ่นอำเภอสิรินธร			๐๔๕-๓๖๖๑๙๐	
๑๒	ผู้กำกับการสถานีตำรวจภูธรอำเภอสิรินธร			๐๔๕-๔๘๕๐๑๕	
๑๓	โรงพยาบาลสิรินธร			๐๔๕-๓๖๖๑๔๙	
๑๔	สาธารณสุขอำเภอ.สิรินธร			๐-๔๕๓๖-๖๑๒๗	๐-๔๕๓๖-๖๒๕๘
๑๕	พัฒนาชุมชนอำเภอสิรินธร.			๐-๔๕๓๖-๖๐๑๙	
๑๖	รร.ไทยรัฐ๘๗			๐๔๕-๓๖๖๑๑๙	
๑๗	เกษตรอำเภอสิรินธร			๐-๔๕๓๖-๖๑๘๒	
๑๘	ปศุสัตว์อำเภอสิรินธร			๐๘๑-๘๗๖-๖๕๗๖	
๑๙	ประมงอำเภอสิรินธร			๐๙๐-๒๙๘-๘๙๒๙	
๒๐	สำนักงานศุลกากร			๐-๔๕๔๔-๑๐๑๓	
๒๑	สำนักงานที่ดิน			๐-๔๕๓๖-๖๑๐๘	
๒๒	สำนักงานสรรพากร			๐-๔๕๓๖-๖๑๗๒	
๒๓	หัวหน้าสำนักงาน ปก. จังหวัดอุบลราชธานี			๐๘๑-๕๗๙-๙๓๗๕	
๒๔	มูลนิธิพระจิ้ง		๑๕๒.๕๒๕	๐๖๑-๗๓๖-๘๘๘๘	
๒๕	รร.สิรินธรวิทยานุสรณ์			๐๔๕-๓๖๖๐๕๓	
	อื่นๆ (ตามความเหมาะสม)				

ภาคผนวก ฉ-๒
บัญชีรายชื่อองค์การสาธารณกุศล
หน่วยงานเครือข่ายการป้องกันและบรรเทาสาธารณภัย

ลำดับ ที่	รายชื่อองค์การสา ธารณกุศล หน่วยงาน เครือข่าย	สถานที่ตั้ง	ความ เชี่ยวชาญ	หมายเลข โทรศัพท์	โทรศัพท์ มือถือ	จำนวนสมาชิกที่ ปฏิบัติงานได้
1	มูลนิธิพระจิ้งงา	หมู่ 2 ถนนสถิตนิมานการ ตำบลนิคมฯ อำเภอสี รินธร จังหวัด อุบลราชธานี	กู้ภัย,กู้ชีพ		๐๖-๔๒๕๔-๖๕๕๔	
รวม	1					

ภาคผนวก ฉ-๓ : บัญชีรายชื่อผู้เชี่ยวชาญด้านสาธารณสุข

ลำดับที่	ชื่อ - สกุล	สังกัดหน่วยงาน	หมายเลขโทรศัพท์	ผู้เชี่ยวชาญด้าน
๑	นายปัทพงษ์ บุญอินทร์	เทศบาลตำบลนิคมฯ	๐๙๕-๒๓๐๑๒๘๗	ดับเพลิง , กู้ภัยทางน้ำ
๒	นายเกรียงสิทธิ์ พวงสวัสดิ์	เทศบาลตำบลนิคมฯ	๐๘๒-๓๗๘-๕๖๘๗	ดับเพลิง , กู้ภัยทางน้ำ
๓	นายธนวัตร เจริญชัย	เทศบาลตำบลนิคมฯ	๐๘๑-๔๗๐-๗๕๘๕	ดับเพลิง , กู้ภัยทางน้ำ
๔	นายณรงค์ ลีลา	เทศบาลตำบลนิคมฯ	๐๘๐-๔๘๐-๑๐๐๖	ดับเพลิง , กู้ภัยทางน้ำ
๕	นายจ๊กพันธ์ นาคูณ	เทศบาลตำบลนิคมฯ	๐๙๖-๒๗๘-๐๕๒๕	ดับเพลิง , กู้ภัยทางน้ำ

ภาคผนวก ฉ-๔ : บัญชีฐานข้อมูลอาสาสมัคร (OTOS)

ลำดับที่	ชื่อ - นามสกุล	ตำแหน่ง	ที่อยู่	เบอร์โทรศัพท์
๑	นายทองใบ พิมพ์ไกรดี		๒๗ หมู่ ๔	๐๘๓๗๓๕๒๖๔๔
๒	นายบุญชู ทองแสง	รองประธาน อปพร.	๗๗ หมู่ ๗	๐๘๗๕๙๑๔๑๙๐
๓	นายสมชาย คำแหง		๓๔ หมู่ ๔	
๔	นายประสิทธิ์ แก้วมัน		๑๐๒ หมู่ ๑๐	๐๘๕๓๐๘๙๗๒๗
๕	นายเพ็งสุก จันทรสमान	ประธาน อปพร.	๓ หมู่ ๓	๐๖๓๔๔๓๙๐๙๕
๖	นายไพฑูรย์ เจริญผล		๖๖ หมู่ ๔	
๗	นายทองอาน สิงห์ศิลา		๑๕ หมู่ ๑๐	๐๘๓๘๖๓๐๗๐๐
๘	นายธานี ชื่อดอกกรัก		๑๐๐ หมู่ ๓	๐๙๙๖๓๑๘๑๗๘
๙	นายอุทิศ บุญบรรจบ		๙๘ หมู่ ๔	๐๙๔๖๐๘๔๗๑๘
๑๐	นายบัวรินทร์ วิสาท		๑๒๔ หมู่ ๔	
๑๑	นายจันท์ดี พูลเพิ่ม		๘๔ หมู่ ๗	
๑๒	นายไพโรวัลย์ ดุจดดา		๖๗ หมู่ ๓	
๑๓	นายเริงชัย ผลแก้ว		๔๗ หมู่ ๑๓	๐๙๐๖๕๓๗๖๕๓
๑๔	นายสมหมาย วงษ์น้อย	เลขา	๔๑ หมู่ ๑๒	๐๙๔๓๖๗๖๘๑๖
๑๕	นายณรงค์ ลีลา		๑๑๖ หมู่ ๙	๐๘๐๔๘๐๑๐๐๖
๑๖	นายสำราญ บัวใหญ่		๖๘ หมู่ ๘	๐๖๑๓๖๘๙๓๕๓
๑๗	นายอำนาจ สุลัยรักษ์		๒๔ หมู่ ๑๒	๐๖๒๐๖๗๗๓๖๔
๑๘	นายกันต์พัศ ฝางคำ		๗๙ หมู่ ๑๒	๐๘๐๔๖๖๔๙๘๖
๑๙	นายนิรันดร์ ศาลางาม		๗๐ หมู่ ๑๒	๐๘๑๓๙๒๗๐๙๑
๒๐	นายชุมพล สุภารพ		๑๖ หมู่ ๒	๐๖๔๑๓๘๕๐๘๙

ภาคผนวก ฉ-๔ : บัญชีฐานข้อมูลอาสาสมัคร (OTOS)

ลำดับที่	ชื่อ - นามสกุล	ตำแหน่ง	ที่อยู่	เบอร์โทรศัพท์
๑	นายทองใบ พิมพ์ไกรดี		๒๗ หมู่ ๔	๐๘๓๗๓๕๒๖๔๔
๒	นายบุญชู ทองแสง	รองประธาร อปพร.	๗๗ หมู่ ๗	๐๘๗๕๙๑๔๑๙๐
๓	นายสมชาย คำแหง		๓๔ หมู่ ๔	
๔	นายประสิทธิ์ แก้วมัน		๑๐๒ หมู่ ๑๐	๐๘๕๓๐๘๙๗๒๗
๕	นายเพ็งสุก จันทรสมาน	ประธาน อปพร.	๓ หมู่ ๓	๐๖๓๔๔๓๙๐๙๕
๖	นายไพฑูรย์ เจริญผล		๖๖ หมู่ ๔	
๗	นายทองอาน สิงห์ศิลา		๑๕ หมู่ ๑๐	๐๘๓๘๖๓๐๗๐๐
๘	นายธานี ช่อดอกรัก		๑๐๐ หมู่ ๓	๐๙๙๖๓๑๘๑๗๘
๙	นายอุทิศ บุญบรรจบ		๙๘ หมู่ ๔	๐๙๔๖๐๘๔๗๑๘
๑๐	นายบัวรินทร์ วิสาท		๑๒๔ หมู่ ๔	
๑๑	นายจันทร์ดี พูลเพิ่ม		๘๘ หมู่ ๗	
๑๒	นายไพรวลัย ดุจดา		๖๗ หมู่ ๓	
๑๓	นายเริงชัย ผลแก้ว		๔๗ หมู่ ๑๓	๐๙๐๖๕๓๗๖๕๓
๑๔	นายสมหมาย วงษ์น้อย	เลขา	๔๑ หมู่ ๑๒	๐๙๔๓๖๗๖๘๑๖
๑๕	นายณรงค์ ลีลา		๑๑๖ หมู่ ๙	๐๘๐๔๘๐๑๐๐๖
๑๖	นายสำราญ บัวใหญ่		๖๘ หมู่ ๘	๐๖๑๓๖๘๙๓๕๓
๑๗	นายอำนาจ สุลัยรักษ์		๒๔ หมู่ ๑๒	๐๖๒๐๖๗๗๓๖๔
๑๘	นายกันต์พัศ ผางคำ		๗๙ หมู่ ๑๒	๐๘๐๔๖๖๔๙๘๖
๑๙	นายนิรันดร์ ศาลางาม		๗๐ หมู่ ๑๒	๐๘๑๓๙๒๗๐๙๑
๒๐	นายชุมพล สุภารพ		๑๖ หมู่ ๒	๐๖๔๑๓๘๕๐๘๙

ภาคผนวก ฉ-๕ : บัญชีฐานข้อมูล อปพร

ลำดับที่	ชื่อ - นามสกุล	ตำแหน่ง	ที่อยู่	เบอร์โทรศัพท์
๑	นายทองใบ พิมพ์ไกรดี		๒๗ หมู่ ๔	๐๘๓๗๓๕๒๖๔๔
๒	นายบุญชู ทองแสง	รองประธาร อปพร.	๗๗ หมู่ ๗	๐๘๗๕๙๑๔๑๙๐
๓	นายสมชาย คำแหง		๓๔ หมู่ ๔	
๔	นายประสิทธิ์ แก้วมัน		๑๐๒ หมู่ ๑๐	๐๘๕๓๐๘๙๗๒๗
๕	นายเพ็งสุก จันทรสमान	ประธาน อปพร.	๓ หมู่ ๓	๐๖๓๔๔๓๙๐๙๕
๖	นายไพฑูรย์ เจริญผล		๖๖ หมู่ ๔	
๗	นายทองอาน สิงห์ศิลา		๑๕ หมู่ ๑๐	๐๘๓๘๖๓๐๗๐๐
๘	นายธานี ชื่อดอกรัก		๑๐๐ หมู่ ๓	๐๙๙๖๓๑๘๑๗๘
๙	นายอุทิศ บุญบรรจบ		๙๘ หมู่ ๔	๐๙๔๖๐๘๔๗๑๘
๑๐	นายบัวรินทร์ วิสาท		๑๒๔ หมู่ ๔	
๑๑	นายจันทร์ดี พูลเพิ่ม		๘๔ หมู่ ๗	
๑๒	นายไพรวลัย ดุจดา		๖๗ หมู่ ๓	
๑๓	นายเริงชัย ผลแก้ว		๔๗ หมู่ ๑๓	๐๙๐๖๕๓๗๖๕๓
๑๔	นายสมหมาย วงษ์น้อย	เลขา	๔๑ หมู่ ๑๒	๐๙๔๓๖๗๖๘๑๖
๑๕	นายณรงค์ ลีลา		๑๑๖ หมู่ ๙	๐๘๐๔๘๐๑๐๐๖
๑๖	นายสำราญ บัวใหญ่		๖๘ หมู่ ๘	๐๖๑๓๖๘๙๓๕๓
๑๗	นายอำนาจ สุลัยรักษ์		๒๔ หมู่ ๑๒	๐๖๒๐๖๗๗๓๖๔
๑๘	นายกันต์พัศ ผางคำ		๗๙ หมู่ ๑๒	๐๘๐๔๖๖๔๙๘๖
๑๙	นายนิรันดร์ ศาลางาม		๗๐ หมู่ ๑๒	๐๘๑๓๙๒๗๐๙๑
๒๐	นายชุมพล สุภารพ		๑๖ หมู่ ๒	๐๖๔๑๓๘๕๐๘๙

ภาคผนวก ข

ข้อมูลสถานีเตือนภัย หอเตือนภัย ป้ายเตือนภัย สัญญาณเตือนภัย และหอกระจายข่าว

ลำดับ ที่	ชนิดอุปกรณ์ เตือนภัย	ที่ตั้ง	หน่วยงานรับผิดชอบ	ผู้ประสานงาน/ ผู้รับผิดชอบ	เบอร์โทรศัพท์	หมายเหตุ
1	หอกระจายข่าว	หมู่1	เทศบาลตำบลนิคมฯ	ผู้ใหญ่บ้าน หมู่1	089-8933867	
2	หอกระจายข่าว	หมู่2	เทศบาลตำบลนิคมฯ	ผู้ใหญ่บ้าน หมู่2	090-2615879	
3	หอกระจายข่าว	หมู่3	เทศบาลตำบลนิคมฯ	ผู้ใหญ่บ้าน หมู่3	085-3070105	
4	หอกระจายข่าว	หมู่4	เทศบาลตำบลนิคมฯ	ผู้ใหญ่บ้าน หมู่4	085-8155365	
5	หอกระจายข่าว	หมู่5	เทศบาลตำบลนิคมฯ	ผู้ใหญ่บ้าน หมู่5	094-5268992	
6	หอกระจายข่าว	หมู่6	เทศบาลตำบลนิคมฯ	ผู้ใหญ่บ้าน หมู่6	063-4688378	
7	หอกระจายข่าว	หมู่7	เทศบาลตำบลนิคมฯ	ผู้ใหญ่บ้าน หมู่7	065-7381256	
8	หอกระจายข่าว	หมู่8	เทศบาลตำบลนิคมฯ	ผู้ใหญ่บ้าน หมู่8	088-6421757	
9	หอกระจายข่าว	หมู่9	เทศบาลตำบลนิคมฯ	ผู้ใหญ่บ้าน หมู่9	098-2083125	
10	หอกระจายข่าว	หมู่10	เทศบาลตำบลนิคมฯ	ผู้ใหญ่บ้าน หมู่10	089-4257963	
11	หอกระจายข่าว	หมู่11	เทศบาลตำบลนิคมฯ	ผู้ใหญ่บ้าน หมู่11	090-6190059	
12	หอกระจายข่าว	หมู่12	เทศบาลตำบลนิคมฯ	ผู้ใหญ่บ้าน หมู่12	080-4664986	
13	หอกระจายข่าว	หมู่13	เทศบาลตำบลนิคมฯ	ผู้ใหญ่บ้าน หมู่13	087-7442783	
รวม	13					

ภาคผนวก ซ

บัญชีเครื่องจักรกล ยานพาหนะ เครื่องมืออุปกรณ์ ในการป้องกันและบรรเทาสาธารณภัย

ลำดับที่	ประเภทเครื่องมือ อุปกรณ์ ยานพาหนะ ฯ	จำนวน	หน่วยงาน	ชื่อผู้ควบคุม/ ประสานงาน	หมายเลขโทรศัพท์
1	รถน้ำดับเพลิง 10 ล้อ	1 คัน	งานป้องกันฯเทศบาล นิคมฯ	นายปัตพงษ์	095-230-1287
				บุญอินทร์	

Local Quarantine ของจังหวัด...

ลำดับ ที่	สถานที่	รองรับ จำนวนคน ได้จำนวน (คน)	รายชื่อ ผู้ ประสานงาน	หมายเลข โทรศัพท์ ติดตาม	หมายเหตุ
-	-	-	-	-	-
-	-	-	-	-	-
รวม	-	-	-	-	-

ภาคผนวก ญ
บัญชียานพาหนะเพื่อเตรียมการอพยพประชาชน

ที่	รายการ	จำนวน	จำนวนคนที่ บรรทุกได้	เจ้าของ
๑	รถกระบะ ๔ ประตู	๑ คัน	๑๕	เทศบาลตำบลนิคมฯ
๒	รถตู้	๑ คัน	๑๕	เทศบาลตำบลนิคมฯ

ภาคผนวก ก : บัญชีกลุ่มเปราะบาง

ลำดับ ที่	พื้นที่	ประเภทกลุ่มเปราะบาง					หมายเหตุ
		เด็ก (คน)	คนชรา (คน)	คนพิการ (คน)	สตรีมีครรภ์ (คน)	ผู้ป่วยติด เตียง (คน)	
๑	เทศบาลตำบลนิคมฯ	๗๐๐	๒๒๙	๒๒๙	๒๗	๖๐	
รวม		๗๐๐	๒๒๙	๒๒๙	๒๗	๖๐	

รายงานรายละเอียดผู้ได้รับเบี้ยยังชีพ ผู้พิการ

จังหวัด อุบลราชธานี									
อำเภอ สิรินคร									
อปท. เทศบาลตำบลนิคมสร้างตนเองลำโดมน้อย									
ผู้พิการ									
ลำดับ	หมู่ที่	บ้านเลขที่	เลขบัตรประชาชน	คำนำหน้า	ชื่อ	นามสกุล	วันเกิด	อายุ	ตำบล
1	12	88	1349902099845	เด็กชาย	กฤษณพล	ลาแท่น	14/03/2559	6	นิคมสร้างตนเองลำโดมน้อย
2	2	9809	1342500024976	นาย	กันต์ธร	ศีลธรรม	10/11/2539	26	นิคมสร้างตนเองลำโดมน้อย
3	8	92	3341900999830	นาง	กัญนิกา	พุลศรี	25/04/2512	53	นิคมสร้างตนเองลำโดมน้อย
4	11	1	1909800168176	นางสาว	กาญจนา	ผลอินทร์	01/10/2529	36	นิคมสร้างตนเองลำโดมน้อย
5	7	26	2341900023613	นาย	กิตติชัย	ภูมิลำเนา	28/10/2528	37	นิคมสร้างตนเองลำโดมน้อย
6	2	97	1349900710989	เด็กชาย	กิตติชาติ	เลาะหะนะ	30/06/2538	27	นิคมสร้างตนเองลำโดมน้อย
7	9	40	3341900997659	นาย	กี	บุญสิน	01/01/2489	76	นิคมสร้างตนเองลำโดมน้อย
8	2	30	3341900579083	นาง	เกษร	คันธนู	01/01/2499	66	นิคมสร้างตนเองลำโดมน้อย
9	5	197	5342500033641	นาง	เกษร	ผลอ้วน	06/01/2529	36	นิคมสร้างตนเองลำโดมน้อย
10	6	25	3341900229635	นางสาว	แก้วมณี	ละดาตก	01/01/2494	71	นิคมสร้างตนเองลำโดมน้อย
11	3	129	5342500034168	นาย	ไกรสร	โนนจันทร์	09/01/2529	36	นิคมสร้างตนเองลำโดมน้อย
12	6	160	3349900223286	นาย	ขจรศักดิ์	สุดประโคนเขต	21/01/2526	39	นิคมสร้างตนเองลำโดมน้อย
13	9	79	1342500050331	เด็กหญิง	ขวัญฤทัย	ทองเหลือ	16/05/2544	21	นิคมสร้างตนเองลำโดมน้อย
14	4	50	3341900591326	นาย	ขุน	พุดตาล	04/05/2490	75	นิคมสร้างตนเองลำโดมน้อย
15	3	80/1	3341900582467	นางสาว	ไช้สร	สายเนตร	12/09/2522	43	นิคมสร้างตนเองลำโดมน้อย
16	1	130	3341900572887	นาย	คนอง	เจือจารย์	14/08/2511	54	นิคมสร้างตนเองลำโดมน้อย
17	5	146	5139600000085	นาย	คริสโทเฟอร์	วิลเซน	23/11/2532	33	นิคมสร้างตนเองลำโดมน้อย
18	5	132	3341900582491	นาย	คำ	ฝางคำ	01/01/2476	89	นิคมสร้างตนเองลำโดมน้อย
19	8	50	3341901002651	นาย	คำดี	วันเล	13/09/2506	59	นิคมสร้างตนเองลำโดมน้อย
20	10	47	3341901011391	นาย	คำแดง	ขันสะอาด	01/01/2491	74	นิคมสร้างตนเองลำโดมน้อย
21	8	28	3341901002499	นาง	คำใบ	นนศิริ	20/01/2510	55	นิคมสร้างตนเองลำโดมน้อย

22	1	161	3341900586012	นาย	คำพันธ์	บัวใหญ่	19/03/2518	47	นิคมสร้างตนเองลำโดมน้อย
23	1	12/1	3670600143553	นาง	คำพันธ์	เหล็กเพชร	04/09/2496	69	นิคมสร้างตนเองลำโดมน้อย
24	6	9	3341900600058	นาง	คำพอง	นนท์ศิริ	01/01/2487	78	นิคมสร้างตนเองลำโดมน้อย
25	10	139	3300100610325	นาง	คำมณี	จิตต์กระแสร	05/06/2496	69	นิคมสร้างตนเองลำโดมน้อย
26	4	60	3341900995061	นาง	คำมัน	สีคราม	01/01/2481	84	นิคมสร้างตนเองลำโดมน้อย
27	8	216	5342500002185	นาง	คำหล้า	ทรัพย์ศิริ	03/07/2487	78	นิคมสร้างตนเองลำโดมน้อย
28	5	78	3341900598959	นาง	คุณดี	บุตรโท	22/12/2481	83	นิคมสร้างตนเองลำโดมน้อย
29	8	154	3341900493120	นาง	ง่าย	จิตรจันทร์	01/01/2495	70	นิคมสร้างตนเองลำโดมน้อย
30	8	23	3341901001000	นาย	ง่าย	ฝางคำ	01/01/2487	78	นิคมสร้างตนเองลำโดมน้อย
31	5	32	3341900994668	นาย	จรินทร์	แดงสุข	13/04/2526	39	นิคมสร้างตนเองลำโดมน้อย
32	8	75	1342500008792	นาย	จักรกฤษณ์	สมเสาร์	06/12/2536	29	นิคมสร้างตนเองลำโดมน้อย
33	2	9809	1342500058757	เด็กหญิง	จันจิรา	ศีลธรรม	06/05/2546	19	นิคมสร้างตนเองลำโดมน้อย
34	1	163	3341900568979	นาย	จันดา	บุญวัง	01/01/2494	71	นิคมสร้างตนเองลำโดมน้อย
35	2	53	3340300235994	นาง	จันท์	วงศ์พุทธะ	25/08/2506	59	นิคมสร้างตนเองลำโดมน้อย
36	5	102	3341900576904	นาง	จันท์แดง	สายเกษ	09/03/2504	61	นิคมสร้างตนเองลำโดมน้อย
37	9	55	3341901006834	นาย	จันทา	วิลามาตย์	01/01/2467	98	นิคมสร้างตนเองลำโดมน้อย
38	13	23	3341900587736	นาง	จันไท	ชุมชัย	12/06/2513	52	นิคมสร้างตนเองลำโดมน้อย
39	1	125	1331300012850	นาย	จิระเดช	นันทลา	12/11/2528	37	นิคมสร้างตนเองลำโดมน้อย
40	9	11	1342500018623	นาย	จิระ	คอยคำ	28/11/2538	27	นิคมสร้างตนเองลำโดมน้อย
41	6	93	3341900599467	นาย	จุลมนี	นนท์ศิริ	19/11/2501	63	นิคมสร้างตนเองลำโดมน้อย
42	6	13	1341900125043	นาย	ฉัตรชัย	ประทุมมา	16/11/2531	34	นิคมสร้างตนเองลำโดมน้อย
43	11	25	1341900163522	นาย	เฉลิม	ห้วยใหญ่	05/12/2534	31	นิคมสร้างตนเองลำโดมน้อย
44	5	140	3341900597073	นาย	ชัย	ห้วยใหญ่	01/01/2510	56	นิคมสร้างตนเองลำโดมน้อย
45	4	42	3341900591211	นาย	ชัยนาจ	จันทร์เพ็ง	24/06/2524	41	นิคมสร้างตนเองลำโดมน้อย
46	4	122	5341900017201	นาย	ชุมพร	ผาดิ	23/12/2513	52	นิคมสร้างตนเองลำโดมน้อย
47	8	229	3341901000259	นาย	โชคไพบูลย์	แก่นคำ	18/01/2516	49	นิคมสร้างตนเองลำโดมน้อย
48	4	109	3350100052209	นาย	ณรงค์	วงศ์ไกร	01/01/2487	78	นิคมสร้างตนเองลำโดมน้อย

49	8	247	3341901001948	นาย	ณรงค์	สิงห์ศิลา	21/06/2517	48	นิคมสร้างตนเองลำโดมน้อย
50	6	55	3341900993050	นางสาว	ณัฐนิชา	จันทร์เพ็ญ	10/09/2514	51	นิคมสร้างตนเองลำโดมน้อย
51	13	30	1342500051230	คุณ	ณัฐพล	พรมดี	21/07/2544	21	นิคมสร้างตนเองลำโดมน้อย
52	7	70	1342500097817	เด็กชาย	ณัฐพล	วงษาชัย	03/09/2549	16	นิคมสร้างตนเองลำโดมน้อย
53	7	20	3341900996032	นาง	ดวงแข	ดอกไม้แก้ว	01/01/2494	71	นิคมสร้างตนเองลำโดมน้อย
54	7	29	3341900996571	นาง	ดวงป्ली	บุญสิน	01/01/2493	72	นิคมสร้างตนเองลำโดมน้อย
55	13	9	3341900586390	นางสาว	ดอกจันทร์	กัณฑ์	10/10/2515	50	นิคมสร้างตนเองลำโดมน้อย
56	3	117	3341901017372	นาย	ดอน	บุญสิน	16/10/2517	48	นิคมสร้างตนเองลำโดมน้อย
57	4	25	3341901479007	นาย	เดชา	ฝางคำ	06/03/2522	43	นิคมสร้างตนเองลำโดมน้อย
58	4	25	3341901479007	นาย	เดชา	ฝางคำ	06/03/2522	43	นิคมสร้างตนเองลำโดมน้อย
59	13	88	1349700542802	เด็กชาย	แดนไทย	คุณแก้ว	01/09/2560	5	นิคมสร้างตนเองลำโดมน้อย
60	9	66	3341900284563	นาย	ทนากร	สีหมอก	22/11/2515	50	นิคมสร้างตนเองลำโดมน้อย
61	7	31	3341900996695	นาง	ทวี	จันทร์สมาน	20/08/2502	63	นิคมสร้างตนเองลำโดมน้อย
62	7	21	3341900996083	นาง	ทอง	ละดาดก	01/01/2472	93	นิคมสร้างตนเองลำโดมน้อย
63	9	74	4340300002599	นางสาว	ทองแดง	ดวงคำ	26/10/2523	42	นิคมสร้างตนเองลำโดมน้อย
64	4	9/1	3341900589577	นาย	ทองปน	อินละวงศ์	05/05/2502	63	นิคมสร้างตนเองลำโดมน้อย
65	11	66	3341901012168	นาย	ทองมี	แก้วมัน	17/01/2521	44	นิคมสร้างตนเองลำโดมน้อย
66	11	23	3341901012893	นาง	ทองลา	สุขสำราญ	01/01/2493	72	นิคมสร้างตนเองลำโดมน้อย
67	2	55	5331000132348	นาง	ทองสา	แซ่เฮ้ง	06/03/2496	69	นิคมสร้างตนเองลำโดมน้อย
68	12	2	3341901014659	นาย	ทองสา	ฝางคำ	04/01/2512	53	นิคมสร้างตนเองลำโดมน้อย
69	13	12	3341900586641	นาง	ทองสา	เรือนพิมพ์	01/01/2486	79	นิคมสร้างตนเองลำโดมน้อย
70	12	30	3341901016406	นาย	ทองใส	นนท์ศิริ	01/01/2497	68	นิคมสร้างตนเองลำโดมน้อย
71	9	4	3350300523833	นาย	ทองใส	ภาคแก้ว	01/01/2487	78	นิคมสร้างตนเองลำโดมน้อย
72	4	70	1101000364175	เด็กหญิง	ทิตชญา	น้อยแสง	07/10/2554	11	นิคมสร้างตนเองลำโดมน้อย
73	8	129	1349901415824	คุณ	ทินวัฒน์	ปัตถวิง	10/04/2549	16	นิคมสร้างตนเองลำโดมน้อย
74	9	11	1342500008130	นาย	ธวัช	คอยคำ	18/10/2536	29	นิคมสร้างตนเองลำโดมน้อย
75	9	111	1349901700847	เด็กหญิง	ธิตา	แสนทวีสุข	25/05/2553	12	นิคมสร้างตนเองลำโดมน้อย

76	5	110	1349700081911	นาย	ธีรวัตร	เชื้อหงษ์	22/12/2532	33	นิคมสร้างตนเองลำโดมน้อย
77	4	83	1341900027505	นาย	ธีรวุฒิ	ผาดิ	01/10/2527	38	นิคมสร้างตนเองลำโดมน้อย
78	11	23/1	1341900131167	นาย	ธีรศักดิ์	คำจุน	11/03/2532	33	นิคมสร้างตนเองลำโดมน้อย
79	2	9809	3341900992622	นาง	นงเยาว์	นนท์ศิริ	13/07/2512	53	นิคมสร้างตนเองลำโดมน้อย
80	6	166	1342500094681	เด็กหญิง	นฤมล	สิงห์ทอง	13/10/2548	17	นิคมสร้างตนเองลำโดมน้อย
81	8	15	3341901000399	นางสาว	นวลจันทร์	บุญครบ	01/01/2494	71	นิคมสร้างตนเองลำโดมน้อย
82	7	26	5341900018916	นาย	นอม	ภูมิลำเนา	01/01/2482	83	นิคมสร้างตนเองลำโดมน้อย
83	7	73	3341900999261	นาย	น้อย	สวัสดิ์	01/05/2503	62	นิคมสร้างตนเองลำโดมน้อย
84	10	29	3341901010505	นาง	น้อย	เห้งบัว	01/01/2496	69	นิคมสร้างตนเองลำโดมน้อย
85	3	14	1349700325771	คุณ	นัฐลดา	ปานแดง	02/01/2547	18	นิคมสร้างตนเองลำโดมน้อย
86	10	28	1349901973959	เด็กหญิง	นัทธา	ศรีมาศ	15/04/2557	8	นิคมสร้างตนเองลำโดมน้อย
87	5	168	1341900057901	นางสาว	นันทิยา	คำมัน	05/02/2529	36	นิคมสร้างตนเองลำโดมน้อย
88	4	52	3341900995028	นาง	นารอน	สิงคิลา	30/11/2503	61	นิคมสร้างตนเองลำโดมน้อย
89	8	71	1342500032294	เด็กหญิง	น้ำทิพย์	พาสุข	14/02/2541	24	นิคมสร้างตนเองลำโดมน้อย
90	4	44	3341900591296	นาง	นิตย์	สุพรม	01/01/2492	73	นิคมสร้างตนเองลำโดมน้อย
91	7	31	1342500019956	คุณ	นิติตาสตร์	จันทร์สมาน	17/02/2539	26	นิคมสร้างตนเองลำโดมน้อย
92	13	100	3341900585610	นาย	นิรันต์	เยาวบุตร	30/04/2523	42	นิคมสร้างตนเองลำโดมน้อย
93	6	45/1	3341900992428	นาย	นึ่งใน	ตราชู	12/04/2498	67	นิคมสร้างตนเองลำโดมน้อย
94	4	69	3341900592667	นาย	เนียม	กองสิน	01/01/2485	80	นิคมสร้างตนเองลำโดมน้อย
95	5	38	3341900596026	นาย	บัญญัติ	ฝางคำ	20/03/2524	41	นิคมสร้างตนเองลำโดมน้อย
96	11	4	3341901011625	นาย	บัว	สินทรัพย์	01/01/2473	92	นิคมสร้างตนเองลำโดมน้อย
97	13	42	3340300229714	นาง	บัวสอน	บัวทอง	12/10/2507	58	นิคมสร้างตนเองลำโดมน้อย
98	2	40	3340100245325	นาง	บัวสอน	สิทธิปรกรณ์	01/01/2491	74	นิคมสร้างตนเองลำโดมน้อย
99	2	34	1342500020431	นาย	บุญคลอย	สุภาแก้ว	13/03/2539	26	นิคมสร้างตนเองลำโดมน้อย
100	10	44	3341901009582	นาย	บุญจันทร์	ชุมชัย	01/01/2498	67	นิคมสร้างตนเองลำโดมน้อย
101	8	46	5342500012750	นางสาว	บุญทัน	ทองจันทร์	02/03/2512	53	นิคมสร้างตนเองลำโดมน้อย
102	4	51	3341900591792	นาง	บุญมา	จันทร์แจ่ม	01/01/2490	75	นิคมสร้างตนเองลำโดมน้อย

103	4	42	3341900591075	นาง	บุญยืน	จันทร์เพ็ง	12/03/2491	74	นิคมสร้างตนเองลำโดมน้อย
104	11	9/1	1341900027955	นาย	บุญรอด	ทองผาย	25/12/2527	38	นิคมสร้างตนเองลำโดมน้อย
105	3	114	3341901109846	นาง	บุญเรือง	จันทร์สมาน	18/02/2514	51	นิคมสร้างตนเองลำโดมน้อย
106	11	5	3341900592128	นาง	บุญศรี	ปิ่นทอง	21/11/2491	73	นิคมสร้างตนเองลำโดมน้อย
107	3	57	3341900583935	นาง	บุญโฮม	จันทร์สมาน	01/01/2467	98	นิคมสร้างตนเองลำโดมน้อย
108	2	148	5341900038526	นาง	บุคสา	พุลศรี	16/07/2502	63	นิคมสร้างตนเองลำโดมน้อย
109	4	49	3341900591601	นาย	บุตรสดี	แก่นจันทร์	05/12/2525	40	นิคมสร้างตนเองลำโดมน้อย
110	4	7	3341900588929	นาย	ปรก	หงษาดี	05/08/2501	64	นิคมสร้างตนเองลำโดมน้อย
111	3	66	3341900580863	นาง	ประคอง	สายสมบัติ	01/01/2494	71	นิคมสร้างตนเองลำโดมน้อย
112	1	113	3471200840217	นาย	ประจวบ	นาเหลากลาง	12/11/2504	60	นิคมสร้างตนเองลำโดมน้อย
113	4	101	3320700180836	นาง	ประดับ	สีเสด	22/06/2517	48	นิคมสร้างตนเองลำโดมน้อย
114	10	41	3341901010866	นาย	ประสาท	ทัศนเทียม	13/12/2510	55	นิคมสร้างตนเองลำโดมน้อย
115	1	131	3230100296427	นาย	ประเสริฐ	แจ้งประดิษฐ์	01/01/2491	74	นิคมสร้างตนเองลำโดมน้อย
116	10	45	3341901011269	นาย	ปราโมท	ศิริแก้ว	18/01/2512	53	นิคมสร้างตนเองลำโดมน้อย
117	7	61	3341900998353	นาย	ปลื	พรมสวัสดิ์	01/01/2495	70	นิคมสร้างตนเองลำโดมน้อย
118	10	99	3341901010378	นาย	ปาน	คุณแก้ว	18/06/2485	80	นิคมสร้างตนเองลำโดมน้อย
119	2	28/1	3301700666454	นาง	โปย	ปิดชิด	01/02/2505	60	นิคมสร้างตนเองลำโดมน้อย
120	3	2	3341900580693	นาง	เฟียน	นนท์ศิริ	01/01/2481	84	นิคมสร้างตนเองลำโดมน้อย
121	2	11/1	3341900577994	นาง	พงษ์พันธ์	ทองทวี	10/03/2486	79	นิคมสร้างตนเองลำโดมน้อย
122	6	75	3341900994846	นาย	พงษ์ศักดิ์	นามโคตร	19/01/2517	48	นิคมสร้างตนเองลำโดมน้อย
123	6	207	3341900993874	นาย	พงษ์ศักดิ์	โป้แซ	20/10/2516	49	นิคมสร้างตนเองลำโดมน้อย
124	3	82	1209501295636	เด็กหญิง	พรพิมล	จันทร์หอม	06/05/2555	10	นิคมสร้างตนเองลำโดมน้อย
125	13	131	3341900486018	พระครู	พระครู	วิเชียร ผลสินธุ์	23/09/2514	51	นิคมสร้างตนเองลำโดมน้อย
126	3	126	3341900587868	พระครู	พระครูสี สิริคุณะ	จุมทอง	09/03/2501	64	นิคมสร้างตนเองลำโดมน้อย
127	6	160	1341000093978	นาย	พลศรี	ศรีสุข	14/11/2532	33	นิคมสร้างตนเองลำโดมน้อย
128	9	29/2	1218500030468	คุณ	พลศักดิ์	โพธิ์กำเนิด	05/09/2550	15	นิคมสร้างตนเองลำโดมน้อย
129	4	71	3341501300352	นางสาว	พวงเพชร	ทองทับ	03/01/2507	58	นิคมสร้างตนเองลำโดมน้อย

130	3	49	3341900583510	นาง	พันธ์	สายเนตร	01/01/2475	90	นิคมสร้างตนเองลำโดมน้อย
131	2	195	3480100083618	นาง	พิภุภรณ์	ชานทะราชา	02/05/2498	67	นิคมสร้างตนเองลำโดมน้อย
132	7	67	1320100101718	นาย	พิพัฒน์	ฮ่องเถื่อน	14/03/2530	35	นิคมสร้างตนเองลำโดมน้อย
133	4	112	1341900043454	นางสาว	พิมพ์ใจ	กองสิน	16/05/2528	37	นิคมสร้างตนเองลำโดมน้อย
134	10	152	3341901009442	นาย	พิมพ์พา	นนท์ศิริ	01/01/2493	72	นิคมสร้างตนเองลำโดมน้อย
135	13	26	1349901666631	เด็กชาย	พีรพัฒน์	ศรีรังกูร	01/12/2552	13	นิคมสร้างตนเองลำโดมน้อย
136	11	10	3101501878003	นาย	พุด	ผลอินทร์	08/10/2484	80	นิคมสร้างตนเองลำโดมน้อย
137	9	9	3341901004246	นาย	พุทธธง	ผาหยาด	07/05/2523	42	นิคมสร้างตนเองลำโดมน้อย
138	8	208	3341900999864	นาง	เพ็ญ	พลศรี	01/01/2490	75	นิคมสร้างตนเองลำโดมน้อย
139	5	135	3341900332509	นาง	เพ็ญศรี	อุ้นใจ	22/08/2507	58	นิคมสร้างตนเองลำโดมน้อย
140	11	11	3341901012290	นาง	ไพฑูรย์	มิลาวรรณ์	15/11/2508	57	นิคมสร้างตนเองลำโดมน้อย
141	13	38	3341900586713	นาง	ไพโร	วีสี	19/11/2486	78	นิคมสร้างตนเองลำโดมน้อย
142	13	102	3341900586373	นาย	ไพโรวัลย์	กัณฑ์	09/12/2516	49	นิคมสร้างตนเองลำโดมน้อย
143	3	74	5342500001405	นาย	ไพโรวัลย์	จันทร์สมาน	20/11/2515	50	นิคมสร้างตนเองลำโดมน้อย
144	10	101	3349900955694	นาย	ภคพงษ์	ไทยตรง	21/04/2524	41	นิคมสร้างตนเองลำโดมน้อย
145	2	2	3409900921942	นางสาว	ภาวนา	ชานทะราชา	01/11/2503	61	นิคมสร้างตนเองลำโดมน้อย
146	3	46	3341900583323	นาง	มงคล	จิตรจันทร์	01/01/2493	72	นิคมสร้างตนเองลำโดมน้อย
147	2	156	3140300016321	นาย	มานะชัย	ศุภรัตน์	02/08/2505	60	นิคมสร้างตนเองลำโดมน้อย
148	2	219	3400700653890	นาย	มีเดช	แพงอ่อน	01/01/2500	65	นิคมสร้างตนเองลำโดมน้อย
149	13	113	3341900349631	นาง	เมขลา	นนท์ศิริ	01/01/2514	52	นิคมสร้างตนเองลำโดมน้อย
150	10	28	5149900018648	นาง	ยุพิน	ศรีชมภู	15/05/2507	58	นิคมสร้างตนเองลำโดมน้อย
151	8	7	3341900999902	นาย	รอด	พลศรี	01/01/2482	83	นิคมสร้างตนเองลำโดมน้อย
152	13	13	1349900806102	นางสาว	รัตติกร	พรเรืองวงศ์	11/09/2539	26	นิคมสร้างตนเองลำโดมน้อย
153	2	197/1	3310900436729	นาง	รัชนีจวน	จำปาวัลย์	18/02/2509	56	นิคมสร้างตนเองลำโดมน้อย
154	13	41	3341900586560	นางสาว	ราตรี	ดวงเนตร	18/06/2526	39	นิคมสร้างตนเองลำโดมน้อย
155	5	202	3341900595861	นาง	ราตรี	ฝางคำ	01/01/2499	66	นิคมสร้างตนเองลำโดมน้อย
156	6	62	1349700369477	เด็กหญิง	ละอองดาว	ฤทธิสุข	22/03/2550	15	นิคมสร้างตนเองลำโดมน้อย

157	2	28	3341900578923	นางสาว	ลุนลา	ถ้ำหิน	30/10/2511	54	นิคมสร้างตนเองลำโดมน้อย
158	10	2	3341901007644	นาย	เล็ง	พาสุข	01/01/2494	71	นิคมสร้างตนเองลำโดมน้อย
159	7	157	1341900167501	นาย	เลิศชัย	เจริญชัย	13/05/2535	30	นิคมสร้างตนเองลำโดมน้อย
160	13	43	3349700138285	นาย	เลิศล้ำ	อุระทา	27/07/2489	76	นิคมสร้างตนเองลำโดมน้อย
161	10	111	3300700450159	นาย	วิฒนะ	แขนคอนตู	04/02/2507	58	นิคมสร้างตนเองลำโดมน้อย
162	13	45	3341900585601	นาย	วัน	เยาวบุตร	19/01/2522	43	นิคมสร้างตนเองลำโดมน้อย
163	7	73	3341900995541	นาย	วาทิ	สวัสดิ์	25/07/2521	44	นิคมสร้างตนเองลำโดมน้อย
164	6	25	5342500000395	นาย	วิไลย	นนท์ศิริ	01/11/2500	64	นิคมสร้างตนเองลำโดมน้อย
165	10	23	3341901009434	นาย	วีระชัย	เรือนแก้ว	23/11/2513	52	นิคมสร้างตนเองลำโดมน้อย
166	2	85	1349700354151	เด็กชาย	วีระพร	วรรณะ	14/01/2549	16	นิคมสร้างตนเองลำโดมน้อย
167	10	48	1349900555461	นาย	วุฒินันต์	ชินวงษา	25/05/2536	29	นิคมสร้างตนเองลำโดมน้อย
168	5	55	3341900597294	นางสาว	แวววิภา	ขลุ่ยแก้ว	29/03/2526	39	นิคมสร้างตนเองลำโดมน้อย
169	12	35	3341901016678	นาย	ศรีมงคล	สมสุข	17/07/2495	70	นิคมสร้างตนเองลำโดมน้อย
170	12	33	3341901015027	นาง	สกุลรัตน์	แขนรัมย์	23/04/2522	43	นิคมสร้างตนเองลำโดมน้อย
171	7	110	1341900100504	นาย	สงกรานต์	คำสุณี	15/04/2530	35	นิคมสร้างตนเองลำโดมน้อย
172	7	88	3341900998604	นาย	สง่า	วงษาสน	24/10/2502	62	นิคมสร้างตนเองลำโดมน้อย
173	9	25	3341900595151	นางสาว	สนธยา	วงษ์สุณา	09/04/2514	51	นิคมสร้างตนเองลำโดมน้อย
174	4	124	3341000596046	นาย	สนั่น	วิสาท	01/01/2495	70	นิคมสร้างตนเองลำโดมน้อย
175	8	71	3341200146338	นาง	สมจิตร	แสงเดือน	24/09/2505	60	นิคมสร้างตนเองลำโดมน้อย
176	5	115	3341900596077	นาย	สมจินต์	แสนอ้วน	08/12/2510	55	นิคมสร้างตนเองลำโดมน้อย
177	8	156	3341901100750	นาย	สมร	พิลาคุณ	16/02/2525	40	นิคมสร้างตนเองลำโดมน้อย
178	2	126	3341500695141	นาย	สมหมาย	ศรีจันดา	05/10/2496	68	นิคมสร้างตนเองลำโดมน้อย
179	3	46	3341900583315	นาย	สมัย	จิตรจันทร์	01/01/2495	70	นิคมสร้างตนเองลำโดมน้อย
180	10	57	3341901007890	นาย	สมัย	นาทอง	01/12/2514	51	นิคมสร้างตนเองลำโดมน้อย
181	5	1	3341900593264	นางสาว	สรานี	ฝางคำ	13/02/2512	53	นิคมสร้างตนเองลำโดมน้อย
182	2	250	3340300232219	นาย	สวัสดิ์	แสนวิสุข	18/08/2507	58	นิคมสร้างตนเองลำโดมน้อย
183	6	228	3341900992649	นาย	สะเหลา	พึงพา	09/05/2524	41	นิคมสร้างตนเองลำโดมน้อย

184	1	58	3341900660794	นาง	สาคร	ทองเนตร	16/10/2508	57	นิคมสร้างตนเองลำโดมน้อย
185	8	197	3341901094326	นาย	สำเภา	แสนทวีสุข	12/04/2506	59	นิคมสร้างตนเองลำโดมน้อย
186	11	43	3341901012869	นาย	สิทธิพร	สุขสำราญ	09/02/2513	52	นิคมสร้างตนเองลำโดมน้อย
187	2	233	3341900407860	นาย	สิทธิพันธ์	พรมสวัสดิ์	04/07/2518	47	นิคมสร้างตนเองลำโดมน้อย
188	7	8	3341900995451	นาง	สีดา	แก้วมัน	01/01/2472	93	นิคมสร้างตนเองลำโดมน้อย
189	6	62	3341900993815	นางสาว	สุกัญญา	คำเรือง	10/11/2524	41	นิคมสร้างตนเองลำโดมน้อย
190	2	2	3409900921951	นางสาว	สุรัตน์	ขานทะราชา	13/09/2506	59	นิคมสร้างตนเองลำโดมน้อย
191	6	69/1	3320700665325	นาย	สุทัศน์	มณฑาน้อย	29/12/2500	64	นิคมสร้างตนเองลำโดมน้อย
192	11	4/1	5340190029038	นาย	สุบรรณ	ชัยพันโท	01/01/2500	65	นิคมสร้างตนเองลำโดมน้อย
193	7	70	3341900999031	นาง	สุพรรณิ	ฝางคำ	01/11/2496	68	นิคมสร้างตนเองลำโดมน้อย
194	7	67	3250400158763	นาย	สุพรรณ	ห้องเถื่อน	01/01/2496	69	นิคมสร้างตนเองลำโดมน้อย
195	3	122	1342500007508	นางสาว	สุพัตรา	แก้วพา	21/08/2536	29	นิคมสร้างตนเองลำโดมน้อย
196	6	12/1	3341900600155	นาย	สุโพธิ์	ทองสวัสดิ์	19/09/2501	64	นิคมสร้างตนเองลำโดมน้อย
197	8	68	1342500054590	เด็กชาย	สุรัชช	หาญณรงค์	18/05/2545	20	นิคมสร้างตนเองลำโดมน้อย
198	5	101	1409903063738	คุณ	สุระศักดิ์	บัวเทศ	13/10/2544	21	นิคมสร้างตนเองลำโดมน้อย
199	5	91	3450500078247	นาย	สุระศักดิ์	ศรีสุระ	29/01/2502	63	นิคมสร้างตนเองลำโดมน้อย
200	1	34/1	3720800312749	นาง	สุรินทร์	โพธิ์กลิ่น	10/04/2500	65	นิคมสร้างตนเองลำโดมน้อย
201	11	100	1449900825700	เด็กชาย	เสฏฐวรราช	ทองคำ	22/06/2549	16	นิคมสร้างตนเองลำโดมน้อย
202	3	2	3341900580707	นาย	เสถียร	นนท์ศิริ	26/11/2502	62	นิคมสร้างตนเองลำโดมน้อย
203	3	27	3341900582211	นาย	เสาร์	ภูผักแพว	01/01/2481	84	นิคมสร้างตนเองลำโดมน้อย
204	13	123	5342500002533	นาย	แสงมณี	สมศรี	11/10/2523	42	นิคมสร้างตนเองลำโดมน้อย
205	4	21	3341900589470	นาย	ไสว	จันทร์ส่อง	08/10/2502	62	นิคมสร้างตนเองลำโดมน้อย
206	2	372	5347300000442	นางสาว	หนึ่งฤทัย	สารพิช	06/05/2543	22	นิคมสร้างตนเองลำโดมน้อย
207	1	5/2	1349700003341	นางสาว	หนึ่งฤทัย	แสนนคร	13/12/2527	38	นิคมสร้างตนเองลำโดมน้อย
208	5	137	3341901548173	นาย	ทนุกร	ลอยหา	01/01/2475	90	นิคมสร้างตนเองลำโดมน้อย
209	2	193	3341901016414	นาง	ทญุเจียม	นนท์ศิริ	01/01/2497	68	นิคมสร้างตนเองลำโดมน้อย
210	4	35	3341900590753	นางสาว	ทญุเบ็ญ	นนท์ศิริ	18/09/2524	41	นิคมสร้างตนเองลำโดมน้อย

211	12	104	3341901016996	นาย	ทพูกักตร์	มาทสุวรรณ	04/04/2521	44	นิคมสร้างตนเองลำโดมน้อย
212	1	140	3340300269287	นาย	หู่	แสนทวีสุข	01/01/2496	69	นิคมสร้างตนเองลำโดมน้อย
213	5	177	3341900596051	นาง	หวิน	แสนอ้วน	01/01/2491	74	นิคมสร้างตนเองลำโดมน้อย
214	5	83	3341900599114	นาย	หอม	ห่อทรัพย์	01/01/2481	84	นิคมสร้างตนเองลำโดมน้อย
215	3	29	3341900582335	นาง	หอย	ภูผักแพว	01/01/2474	91	นิคมสร้างตนเองลำโดมน้อย
216	6	53	3341900992797	นาย	หัตถา	ทองสวัสดิ์	01/01/2479	86	นิคมสร้างตนเองลำโดมน้อย
217	8	14	3341901000291	นาย	เหมือย	ประจันทร	01/01/2480	85	นิคมสร้างตนเองลำโดมน้อย
218	12	50	1342500101873	เด็กชาย	อชินันท์	สุลย์รักษ์	01/08/2550	15	นิคมสร้างตนเองลำโดมน้อย
219	2	9809	5347300000264	นาย	อดุลย์	ศีลธรรม	11/11/2534	31	นิคมสร้างตนเองลำโดมน้อย
220	11	25	2342500009592	นาย	อภิชาติ	ชินมาตร	09/11/2542	23	นิคมสร้างตนเองลำโดมน้อย
221	11	30/72	3341901013245	นาย	อรุณ	สิมมา	03/10/2500	64	นิคมสร้างตนเองลำโดมน้อย
222	5	90	3341900593451	นาย	อวน	ฝางคำ	28/08/2516	49	นิคมสร้างตนเองลำโดมน้อย
223	7	3	3341900995206	นางสาว	อชรี	จันทร์สมาน	03/07/2517	48	นิคมสร้างตนเองลำโดมน้อย
224	5	109	3341900595283	นาง	อารี	แป้นทอง	30/12/2501	63	นิคมสร้างตนเองลำโดมน้อย
225	9	128	3341900040354	นาย	อำคา	เจริญวัย	09/01/2501	64	นิคมสร้างตนเองลำโดมน้อย
226	4	19/1	1349700126205	นาย	อุตร	นนท์ศิริ	16/03/2536	29	นิคมสร้างตนเองลำโดมน้อย
227	8	213	3341900037566	นาง	อุไร	หาทรัพย์	04/10/2506	59	นิคมสร้างตนเองลำโดมน้อย
228	11	45	5347300000388	เด็กหญิง	เฮลละมิ มา ลิ้ม	ลิบชาเน่น	25/11/2553	12	นิคมสร้างตนเองลำโดมน้อย
229	6	13	3341900600325	นาย	โธม	จิตรจันทร์	01/01/2477	88	นิคมสร้างตนเองลำโดมน้อย

ผู้ปวยติดเตียง

ลำดับที่	ชื่อ - สกุล
๑	นางสุพรรณณี สวาทชาติ
๒	นายสังข์วาน ต้นสาย
๓	นางวีไล สุริยกุล
๔	นายสมพล ญาณพันธ์
๕	ด.ช.ณัฐวัฒน์ นิล
๖	นายศรายุทธ หอมเย็น
๗	น.ส.จินตนา ยิ้มทะโชติ
๘	นายบำรุง มูลชาติ
๙	นายอ่อนสา ใจเอื้อ
๑๐	นางจอม ทวีผล
๑๑	นายทรัพย์ เกษรบัว
๑๒	นางนิตยา โมกศรี
๑๓	นายมานะชัย ศุภรัตน์
๑๔	นางสาวลุลลา ถ้ำหิน
๑๕	นางสวัสดิ์ ทองป็น
๑๖	นางสาวราตรี ดวงเนตร
๑๗	นางจันทิ ชุมชัย
๑๘	นางสีดา ภูนยา
๑๙	นางสุรินทร์ โพธิ์กลิ่น
๒๐	นายสมหมาย ศรีจันดา
๒๑	นายคำสิงห์ โชตะวัน
๒๒	นายอนุกุล ผุดผ่อง
๒๓	นายวิไลย์ บุญกอบ
๒๔	นายมี คุณแก้ว
๒๕	นางจันทร์มี สุทธิประภา
๒๖	นางอุดม แก้วมะ
๒๗	นางบุญโฮม จันสมาน
๒๘	นางทองรัตน สุตเดช
๒๙	นายคำแดง ชันสะอาด
๓๐	นางสมจิตร ประสานแสง
๓๑	เด็กหญิงณัฐลดา ปานแดง
๓๒	นางอุดม สีหาบุตร

๓๓	นายปราโมทย์ ศิริแก้ว
๓๔	นางกว้าง นนท์ศิริ
๓๕	นายธีรศักดิ์ คำจูน
๓๖	นางแตง ทองผาย
๓๗	นางทองลา สุขสำราญ
๓๘	นางอ่อนสี แสนทวีสุข
๓๙	นางทองออน จิตรจันทร์
๔๐	นางจุ่ม ผางคำ
๔๑	นางลอน พันธง
๔๒	นางพอน แก่นคำ
๔๓	นายสมยศ ดวงพระจันทร์
๔๔	นางนงค์ สมจันทร์
๔๕	นายหันท วงศ์ชาสนธิ์
๔๖	นายจิระ คอยคำ
๔๗	นายเป้า คอยคำ
๔๘	นายเหมือน ประจันทร
๔๙	นายคุณ ดวงสินี
๕๐	นางบัวทอง ภูงาม
๕๑	นายพุทธธง ผาหยาด
๕๒	นางพวรรณิกา พูลศรี
๕๓	นางติ่ม ไชยเหนือ
๕๔	นายบุญมี ผางคำ
๕๕	นางสีดา แก้วมัน
๕๖	นายบุญเถื่อน ทศเทียม
๕๗	นางคำฟอง นนท์ศิริ
๕๘	นางดวงแข ดอกไม้แก้ว
๕๙	นางสำลี คุณตุ้ม
๖๐	นายกิตติชัย ภูมิลำเนา

สตรีมีครรภ์

ลำดับที่	ชื่อ - สกุล
1	นางบังอร ชัยทอง
2	นางพรกมล ลำพันธ์
3	นางวิไล เสมอใจ
4	นางรัตนภรณ์ บัวใหญ่
5	นางวรรณดี ดวงหม่อง
6	นางเกษร ผลอ้วน
7	นางสุพิชญา จันสุตะ
8	นางมาวาลี แก่นคำ
9	นางเกษร บุญพา
10	นางนั้บดาว จงจุนกลาง
11	นางจันทร์เพ็ญ ผลาเลิศ
12	นางอิสราพร ตราชู
13	นางจิราพร พรหมเมา
14	นางชลิลดา แสนศรี
15	นางศิริภัสสร โพธิษา
16	นางธนิตดา ฝางคำ
17	นางศศิการณต์ วงศ์ปัสสา
18	นางนฤมล เหง้าบัว
19	นางสุทธิดา ศิริโสม
20	นางสุนันท์ ขลุ่ยแก้ว
21	นางนพภรณ์ งามพงษ์
22	นางไพไล บัวใหญ่
23	นางพิรุณ บัวใหญ่
24	นางปิยดา ชันสะอาด
25	นางดวงสุดา สิงหา
26	นางนิตยา นนท์ศิริ
27	นางปานทอง อาจภักดี
28	นางเกสร เอี่ยมศรี
29	นางกวิณฑิพย์ มอบหมาย

ภาคผนวก ก
บุคคลที่จะต้องอพยพก่อนเป็นลำดับแรก

เด็ก

ลำดับที่	ชื่อ - สกุล	บ้านเลขที่	อายุ
๑	ด.ญ.พิชาพลุย์ สุจริต	๕ ม.๑	๑
๒	ด.ญ.ลักษิกา ศรีนา	๑๙ ม.๑	๑
๓	ด.ญ.นวินดา ผางคำ	๙๒ ม.๑	๑
๔	ด.ช.วรวิมล แสงสว่าง	๑๑๙ ม.๑	๑
๕	ด.ช.ณัฐพล วิชัย	๖/๑ ม.๑	๒
๖	ด.ช.อิทธิพันธ์ เพิ่มผล	๓๑ ม.๑	๒
๗	ด.ญ. รัญจาดา ขุนเพียร	๖๗ ม.๑	๒
๘	ด.ญ.กมลรัตน์ นันลา	๑๒๕ ม.๑	๒
๙	ด.ญ.พชิตรา โคตะพงษ์	๑๒๖ ม.๑	๒
๑๐	ด.ญ.พริมา โคตะพงษ์	๑๒๖ ม.๑	๒
๑๑	ด.ช.อนันตชัย เพิ่มผล	๓๑ ม.๑	๓
๑๒	ด.ช.พิชเชศ สำนวย	๓๒ ม.๑	๓
๑๓	ด.ญ.กัญญารัตน์ จันทร์แดง	๓๕ ม.๑	๓
๑๔	ด.ญ.เจสมิน่า เวลส์	๔๔ ม.๑	๓
๑๕	ด.ช.ชยพล คุณคำ	๔๔ ม.๑	๓
๑๖	ด.ช.กชเมธ พลเยี่ยม	๗๖ ม.๑	๓
๑๗	ด.ช.นันทวัฒน์ บุญล้ำ	๑๑๓ ม.๑	๓
๑๘	ด.ช.ธนาพล นันลา	๑๒๕ ม.๑	๓
๑๙	ด.ญ.ญาณภัทร ผลอ้วน	๒๑๓ ม.๑	๓
๒๐	ด.ญ.เกร์ญา เพิ่มผล	๓๑ ม.๑	๔
๒๑	ด.ช.จิราวัฒน์ คงธรรม	๔๖ ม.๑	๔
๒๒	ด.ช.ภูษิต ศิริแก้ว	๗๒ ม.๑	๔
๒๓	ด.ญ.ณัฐณิชา นาทอง	๑๓๘ ม.๑	๔
๒๔	ด.ญ.สุภาพร โชติรัตน์	๕๓ ม.๑	๕
๒๕	ด.ช.ก้องพล นันลา	๑๒๕ ม.๑	๕
๒๖	ด.ญ.พีไลพร แสนเงิน	๑๓๗ ม.๑	๕
๒๗	ด.ญ.อภิญญา ทองนุ่ม	๔๔ ม.๑	๖
๒๘	ด.ญ.มัลลิกา กองบุญมา	๑๑๘ ม.๑	๖
๒๙	ด.ญ.ณัฐชยา แสนทวีสุข	๑๒๘ ม.๑	๖
๓๐	ด.ญ.อารญา ขุนจอม	๑๕๐ ม.๑	๖
๓๑	ด.ญ.ศศิธร ชมพูประเภท	๑๖๓ ม.๑	๖
๓๒	ด.ช.สหรัฐ บุญต่อ	๗๐ ม.๑	๗
๓๓	ด.ญ.กัญญาพัชร ศรีนา	๘๑ ม.๑	๗
๓๔	ด.ญ.บุญญารัตน์ จุ้ยหนองเมือง	๘๔ ม.๑	๗
๓๕	ด.ญ.ชนากานต์ บุญยง	๑๐๔ ม.๑	๗
๓๖	ด.ช.รพีพัฒน์ รุ่งเรือง	๑๑๘ ม.๑	๗

๓๗	ด.ช.พัชรพล หาทรัพย์	๑๓๕ ม.๑	๗
๓๘	ด.ญ.อังคณา จันดา	๑๕๐ ม.๑	๗
๓๙	ด.ญ.ขวัญชนก บุญล้ำ	๑๖๖ ม.๑	๗
๔๐	ด.ช.ดุลยวัต สกุลพงษ์	๑๗๒ ม.๑	๗
๔๑	ด.ช.ธนชัย มากมี	๑๙๒ ม.๑	๗
๔๒	ด.ช.นนทพันธ์ ผลอ้วน	๒๑๓ ม.๑	๗
๔๓	ด.ญ.พัฒนิตา สำนวย	๓๑ ม.๑	๘
๔๔	ด.ช.ปองธรรม บุชา	๓๔/๑ ม.๑	๘
๔๕	ด.ญ.ชญานิน ดวงหม่อง	๔๔ ม.๑	๘
๔๖	ด.ช.อนันต์ชัย หอมคุณ	๑๐๒ ม.๑	๘
๔๗	ด.ญ.กนกขวัญ เจือจารย์	๑๐๘ ม.๑	๘
๔๘	ด.ญ.นันทิษา แสนทวีสุข	๑๒๘ ม.๑	๘
๔๙	ด.ช.ก้องหล้า ยังมีสุข	๑๓๓ ม.๑	๘
๕๐	ด.ญ.สลินทิพย์ ร่มเมือง	๑๖๓ ม.๑	๘
๕๑	ด.ญ.นันทน์ภัส แสนทวีสุข	๒๑๒ ม.๑	๘
๕๒	ด.ญ.ประภัสรา แสนทวีสุข	๒ ม.๑	๙
๕๓	ด.ช.วัทธิกร ศรีนา	๑๙ ม.๑	๙
๕๔	ด.ญ.นิพาดา ศรีนา	๑๙ ม.๑	๙
๕๕	ด.ช.ธนภัทร ทองปิ่น	๕๑ ม.๑	๙
๕๖	ด.ช.ศรายุช บุญล้ำ	๑๖๖ ม.๑	๙
๕๗	ด.ช.ณรงค์ฤทธิ์ สารพิช	๑๘๓ ม.๑	๙
๕๘	ด.ช.ณัฐภัทร แก้วแก้ว	๕๐ ม.๑	๑๐
๕๙	ด.ญ.ดารินทร์ บุญสวัสดิ์	๕๒ ม.๑	๑๐
๖๐	ด.ญ.เมษา จันทะเลิศ	๗๐ ม.๑	๑๐
๖๑	ด.ช.เศรษฐดากัลย์ จุ้ยหนองเมือง	๘๔ ม.๑	๑๐
๖๒	ด.ญ.ปาริฉัตร แสนทวีสุข	๑๒๘ ม.๑	๑๐
๖๓	ด.ช.เจษฎา มะโนมัย	๑๓๐ ม.๑	๑๐
๖๔	ด.ญ.ชนัญชิตา หาทรัพย์	๑๓๕ ม.๑	๑๐
๖๕	ด.ช.ชัยวัฒน์ ไวยหงษ์	๑๔๒ ม.๑	๑๐
๖๖	ด.ช.อภิวัฒน์ จอมศรี	๑๔๕ ม.๑	๑๐
๖๗	ด.ช.เอกลักษณ์ สาลี	๓๗ ม.๑	๑๐
๖๘	ด.ช.กมลวัชร มาทสุวรรณ	๔๘ ม.๑	๑๑
๖๙	ด.ช.คณุตม์ สุปกำปัง	๕๒ ม.๑	๑๑
๗๐	ด.ญ.จิรัตติกานต์ วรพิมรัตน์	๖๕ ม.๑	๑๑
๗๑	ด.ญ.วรรณิสา หงษา	๘๐ ม.๑	๑๑
๗๒	ด.ช.ธิตินิล บุญล้ำ	๑๑๓ ม.๑	๑๑
๗๓	ด.ช.ณัฐกิตติ์ บุญล้ำ	๑๑๓ ม.๑	๑๑
๗๔	ด.ช.ศรารุช หวังสุข	๑๓๐ ม.๑	๑๑
๗๕	ด.ช.นิรวิทธิ์ ขุนจอม	๑๕๐ ม.๑	๑๑
๗๖	ด.ช.พงศธร ปักกัตตั้ง	๗/๑ ม.๑	๑๒
๗๗	ด.ญ.ปลายสุดา ขุนจอม	๓๖ ม.๑	๑๒

๗๘	ด.ญ.สุกมลทิพย์ โชติรัตน์	๕๓ ม.๑	๑๒
๗๙	ด.ช.พีรพัฒน์ ศรีนา	๘๑ ม.๑	๑๒
๘๐	ด.ช.จักรี สกุลพงษ์	๙๓ ม.๑	๑๒
๘๑	ด.ช.เจเวีย เตียง	๑๑๘ ม.๑	๑๒
๘๒	ด.ช.จิรววัฒน์ แสนเงิน	๑๓๗ ม.๑	๑๒
๘๓	ด.ช.รชต จุ้ยหนองเมือง	๓ ม.๑	๑๓
๘๔	ด.ช.นิวัฒน์ คงสี	๑๙ ม.๑	๑๓
๘๕	ด.ช.ฤทธิไกร แสงแก้ว	๒๖ ม.๑	๑๓
๘๖	ด.ญ.โพรียา เพิ่มผล	๓๑ ม.๑	๑๓
๘๗	ด.ช.กันยาพล นันลา	๑๒๕ ม.๑	๑๓
๘๘	ด.ช.บุญบันดาล ยังมีสุข	๑๓๓ ม.๑	๑๓
๘๙	ด.ช.สรายุทธ ประจงจิตร	๒๘ ม.๑	๑๔
๙๐	ด.ญ.จิรนนท์ สาลี	๓๗ ม.๑	๑๔
๙๑	ด.ช.ทินกร ดวงหม่อง	๔๔ ม.๑	๑๔
๙๒	ด.ญ.ณัฐกฤตา นามแสง	๔๖ ม.๑	๑๔
๙๓	ด.ญ.ปรียาภา สันดร	๔๗ ม.๑	๑๔
๙๔	ด.ญ.วาสนา ทองเนตร	๕๘ ม.๑	๑๔
๙๕	ด.ญ.เยาวลักษณ์ ทิพย์อักษร	๑๑๘ ม.๑	๑๔
๙๖	ด.ช.อัษฎาวุธ เจือจารย์	๑๓๐ ม.๑	๑๔
๙๗	ด.ญ.ณิชดา บุญช่วย	๑๖๐ ม.๑	๑๔
๙๘	นายรัชพล โฉมมงคล	๑/๓๖ ม.๑	๑๕
๙๙	นางสาวจิรภัทร์ พิมพ์พัฒน์	๒๑ ม.๑	๑๕
๑๐๐	นายชาคริต พานทอง	๓๐ ม.๑	๑๕
๑๐๑	นายอนุชิต จันดา	๙๗ ม.๑	๑๕
๑๐๒	นางสาวอนัญญาพร มั่นทน	๑๐๗ ม.๑	๑๕
๑๐๓	นายธิติวุฒิ บุญล้ำ	๑๑๓ ม.๑	๑๕
๑๐๔	เด็กชายเจษฎากรณ์ ดาแก้ว	๗๑ ม.๒	๑
๑๐๕	เด็กหญิงกนกวรรณ จันทร์ส่อง	๑๒๕/๑ ม.๒	๑
๑๐๖	เด็กชายภาคิน วรพิมพ์รัตน์	๒๐๗ ม.๒	๑
๑๐๗	เด็กชายเปรมอนันต์ เวกวิง	๒๓๓ ม.๒	๑
๑๐๘	เด็กหญิงกัญญาณัฐ นามโคตร	๒๖๒ ม.๒	๑
๑๐๙	เด็กชายธนากร วงศ์ไชยา	๒๖๙ ม.๒	๑
๑๑๐	เด็กหญิงนลิตา โชติไสว	๓๔๖ ม.๒	๑
๑๑๑	เด็กชายกัณตภัทร มงคลมะไฟ	๓๗๑ ม.๒	๑
๑๑๒	เด็กหญิงธัญญาลักษณ์ ลาคำแสน	๓๗๙ ม.๒	๑
๑๑๓	เด็กหญิงพอลลิษา จันทรรค	๗/๑ ม.๒	๒
๑๑๔	เด็กหญิงเฟื่องลดา วงศ์อำมาตย์	๒๑๐ ม.๒	๒
๑๑๕	เด็กชายศุภกิจ โปสุวรรณ	๒๒๘ ม.๒	๒
๑๑๖	เด็กชายธนภัทร อ่อนคล้าย	๒๕๙ ม.๒	๒
๑๑๗	เด็กชายปรีวิชญ์ ดุจดา	๒๘๑ ม.๒	๒
๑๑๘	เด็กชายณัฐฐนนท์ มอบหมาย	๒๙๘ ม.๒	๒

๑๑๙	เด็กชายศรีณัฐ คำเพียร	๓๒๓ ม.๒	๒
๑๒๐	เด็กหญิงภรณ์ชนก สังข์รัมย์	๓๓๔ ม.๒	๒
๑๒๑	เด็กหญิงไอลรดา พันธุ์ทอง	๒๓ ม.๒	๓
๑๒๒	เด็กชายก้องเกียรติ จิตจันทร์	๒๙ ม.๒	๓
๑๒๓	เด็กชายกตนต์ ภูมรินทร์	๑๔๒ ม.๒	๓
๑๒๔	เด็กชายเอเลียส ทวีบุตร	๑๕๓ ม.๒	๓
๑๒๕	เด็กชายปริญญา ศรีสงคราม	๓๒๕ ม.๒	๓
๑๒๖	เด็กชายบารมี สังข์รัมย์	๓๓๔ ม.๒	๓
๑๒๗	เด็กหญิงปัทมรัตน์ จันทร์เพ็ญ	๓๔๒ ม.๒	๓
๑๒๘	เด็กชายศตคุณ แจ่มแจ่ม	๓๖๙ ม.๒	๓
๑๒๙	เด็กหญิงวันชพร เงามโสม	๓๗๙ ม.๒	๓
๑๓๐	เด็กชายภาคิน วงศ์พุทธะ	๕๓/๑ ม.๒	๔
๑๓๑	เด็กหญิงนลิน บรมสำลี	๖๖/๒ ม.๒	๔
๑๓๒	เด็กหญิงกัญญาภัค แก่นคำ	๑๐๒ ม.๒	๔
๑๓๓	เด็กหญิงกัญญาพัชร ขุนจอม	๑๒๕/๑ ม.๒	๔
๑๓๔	เด็กชายนันทวัฒน์ มอบหมาย	๑๔๓ ม.๒	๔
๑๓๕	เด็กชายติณณภพ สุดอนอม	๑๕๙ ม.๒	๔
๑๓๖	เด็กหญิงณัชชา สายรัตน์	๒๑๙ ม.๒	๔
๑๓๗	เด็กหญิงปณาลี วงศ์ไชยา	๒๖๙/๑	๔
๑๓๘	เด็กชายกวิน จอมศรี	๘/๑ ม.๒	๕
๑๓๙	เด็กชายภรณันท์ สุภารพ	๑๖ ม.๒	๕
๑๔๐	เด็กชายกิตติชัย จันทร์ส่อง	๑๒๕/๑ ม.๒	๕
๑๔๑	เด็กหญิงชาลิษา ทองปิ่น	๑๕๕ ม.๒	๕
๑๔๒	เด็กชายณัฐนันท์ บุญแก้ว	๑๘๐ ม.๒	๕
๑๔๓	เด็กชายธนวรรณธน์ พันธง	๒๕๗ ม.๒	๕
๑๔๔	เด็กชายปรมินทร์ ดุจดา	๒๘๑ ม.๒	๕
๑๔๕	เด็กชายอนุวัฒน์ คงดี	๒๘๖ ม.๒	๕
๑๔๖	เด็กหญิงนริรัตน์ อิมสง่า	๓๒๐ ม.๒	๕
๑๔๗	เด็กชายปรกรณ์เกียรติ จันทร์เพ็ญ	๓๔๒ ม.๒	๕
๑๔๘	เด็กชายกัณตพงษ์ มงคลมะไฟ	๓๗๑ ม.๒	๕
๑๔๙	เด็กชายอจลวิชัย พันธุ์เลิศ	๑๐ ม.๒	๖
๑๕๐	เด็กหญิงบัณฑิตา จำปาศรี	๑๘/๒ ม.๒	๖
๑๕๑	เด็กชายกิตติวัฒน์ จำปาศรี	๑๘/๔ ม.๒	๖
๑๕๒	เด็กชายนภดล สุภาแก้ว	๓๔ ม.๒	๖
๑๕๓	เด็กชายธีธัช ทองปิ่น	๕๑ ม.๒	๖
๑๕๔	เด็กหญิงกนกกาญจน์ นนท์ศิริ	๕๙ ม.๒	๖
๑๕๕	เด็กชายธนารัตน์ ศรีเนตร	๖๔ ม.๒	๖
๑๕๖	เด็กหญิงบุญชิตา วรรณะ	๘๕ ม.๒	๖
๑๕๗	เด็กชายชิตพันธ์ ฉายกลิ่น	๒๐๔ ม.๒	๖
๑๕๘	เด็กชายเกรียงไกร คงบุรี	๒๒๕ ม.๒	๖
๑๕๙	เด็กหญิงกัญญาพัชญ์ ขุนโทนิล	๓๒๕ ม.๒	๖

๑๖๐	เด็กชายกมลเทพ นาจาน	๕ ม.๒	๗
๑๖๑	เด็กชายภัทรนันท์ สุภารพ	๑๖ ม.๒	๗
๑๖๒	เด็กหญิงณัฐนิชา นามอภัย	๑๙ ม.๒	๗
๑๖๓	เด็กหญิงอรลดาภรณ์ เหมือนเทพ	๒๐ ม.๒	๗
๑๖๔	เด็กหญิงจินดารัตน์ ต้นสาย	๓๑ ม.๒	๗
๑๖๕	เด็กหญิงนิชา ชื่นชม	๔๒ ม.๒	๗
๑๖๖	เด็กชายสถิตคุณ ชมระกา	๒๔๖ ม.๒	๗
๑๖๗	เด็กหญิงจิตตภา เขียวไธสง	๓๘๔ ม.๒	๗
๑๖๘	เด็กหญิงจันทนิภา สุขใส	๔ ม.๒	๘
๑๖๙	เด็กชายวระวุฒิ สีสิงห์	๕๔ ม.๒	๘
๑๗๐	เด็กชายรังสิมันต์ สิงศิลา	๑๙๑ ม.๒	๘
๑๗๑	เด็กชายธนภัทร แนวทวีช	๒๐๖ ม.๒	๘
๑๗๒	เด็กชายธนวัต แนวทวีช	๒๐๖ ม.๒	๘
๑๗๓	เด็กชายรชธรณ์ พุทธเสน	๒๔๔ ม.๒	๘
๑๗๔	เด็กหญิงพัฒนิตา คงดี	๒๘๖ ม.๒	๘
๑๗๕	เด็กหญิงรัตฉัตร ม่วงคราม	๓๐๓ ม.๒	๘
๑๗๖	เด็กชายธนาภฤต โชตะวัน	๑ ม.๒	๙
๑๗๗	เด็กชายพสุธร นาจาน	๕ ม.๒	๙
๑๗๘	เด็กชายอภิวัฒน์ จำปาศรี	๑๘/๒ ม.๒	๙
๑๗๙	เด็กหญิงณัฐนิชา ทอนศรี	๒๘/๓ ม.๒	๙
๑๘๐	เด็กชายก้องภพ จิตจันทร์	๒๙ ม.๒	๙
๑๘๑	เด็กชายณัฐพล สุภาแก้ว	๓๔ ม.๒	๙
๑๘๒	เด็กชายเตนินิ ชื่นชม	๔๒ ม.๒	๙
๑๘๓	เด็กหญิงปิณิตา แนวทวีช	๔๖/๑ ม.๒	๙
๑๘๔	เด็กชายสิรภพ สุดถนอม	๑๕๙ ม.๒	๙
๑๘๕	เด็กหญิงจลีน่า ทารีส แก่นคำ	๑๖๐ ม.๒	๙
๑๘๖	เด็กชายนรกร วงศ์ไชยา	๒๖๙ ม.๒	๙
๑๘๗	เด็กหญิงสุชติษา จันทร์	๒๘๙ ม.๒	๙
๑๘๘	เด็กหญิงบุญญาศรี สมิ โชะรัมย์	๓๓๐ ม.๒	๙
๑๘๙	เด็กชายสิริวิชณ์ สายกลาง	๘๕/๒ ม.๒	๑๐
๑๙๐	เด็กชายพิศวัตต์ แยมกลีบ	๑๖๒ ม.๒	๑๐
๑๙๑	เด็กชายนรัตพัฒน์ ธนจจำปารัตน์	๒๖๖ ม.๒	๑๐
๑๙๒	เด็กหญิงปรดา วงศ์ไชยา	๒๖๙/๑ ม.๒	๑๐
๑๙๓	เด็กชายชัชฌพงษ์ บัวใหญ่	๒๙๕ ม.๒	๑๐
๑๙๔	เด็กชายกัณตพล มงคลมะไฟ	๓๗๑ ม.๒	๑๐
๑๙๕	เด็กหญิงบัณฑิตา สารพิช	๓๗๒ ม.๒	๑๐
๑๙๖	เด็กชายสงกรานต์ เลาะหะนะ	๒๘/๓ ม.๒	๑๑
๑๙๗	เด็กหญิงนันทิตา วรรณะ	๘๕ ม.๒	๑๑
๑๙๘	เด็กชายกันตินันท์ แก่นคำ	๑๐๒ ม.๒	๑๑
๑๙๙	เด็กหญิงกุลนิษฐ์ จำปาวัลย์	๑๑๑/๑ ม.๒	๑๑
๒๐๐	เด็กหญิงสุคลทิพย์ จันทร์ส่อง	๑๒๕ ม.๒	๑๑

๒๐๑	เด็กชายธีรภัทร มุงเพ็ญ	๑๖๑ ม.๒	๑๑
๒๐๒	เด็กหญิงพิชานันท์ พิมพ์พร	๑๙๒ ม.๒	๑๑
๒๐๓	เด็กชายโชติพิสุทธิ์ ฉายกลีน	๒๐๔ ม.๒	๑๑
๒๐๔	เด็กหญิงศศิวรรณ ช้องกลาง	๒๗๙ ม.๒	๑๑
๒๐๕	เด็กหญิงสิรินดา ศรีสงคราม	๒๐๔ ม.๒	๑๑
๒๐๖	เด็กชายกิตติพงษ์ หมอกชัย	๓๕๓ ม.๒	๑๑
๒๐๗	เด็กชายนำโชค คำเพชรดี	๗๙ ม.๒	๑๒
๒๐๘	เด็กหญิงชฎาพร มออบหมาย	๑๒๗ ม.๒	๑๒
๒๐๙	เด็กหญิงนันทิยา พูลศรี	๑๔๘ ม.๒	๑๒
๒๑๐	เด็กหญิงธันยชนก ผางคำ	๑๙๗ ม.๒	๑๒
๒๑๑	เด็กหญิงวิมลพิริภา ฉาโงสง	๒๓๑ ม.๒	๑๒
๒๑๒	เด็กหญิงรุ่งอรุณ ทองนุ่ม	๒๖๕ ม.๒	๑๒
๒๑๓	เด็กหญิงปุณยพร แก้วสังข์	๒๗๐ ม.๒	๑๒
๒๑๔	เด็กชายอาณกร คงดี	๒๘๖ ม.๒	๑๒
๒๑๕	เด็กหญิงชฎานุช แก่นคำ	๓๔๕ ม.๒	๑๒
๒๑๖	เด็กหญิงสุชานันท์ โชตะวัน	๑ ม.๒	๑๓
๒๑๗	เด็กชายชยทัตชยธร แสงล้ำ	๑๒ ม.๒	๑๓
๒๑๘	เด็กชายธฤต ธรรมรส	๕๑ ม.๒	๑๓
๒๑๙	เด็กชายธนภัทร มุงเพ็ญ	๑๖๑ ม.๒	๑๓
๒๒๐	เด็กชายจรรุณวิทย์ มลิวัลย์	๓๒๕ ม.๒	๑๓
๒๒๑	เด็กชายอรรถพล แก่นคำ	๓๔๖ ม.๒	๑๓
๒๒๒	เด็กหญิงชนากานต์ นาจาน	๕ ม.๒	๑๔
๒๒๓	เด็กชายอดิศักดิ์ พันธุ์ทอง	๒๓ ม.๒	๑๔
๒๒๔	เด็กหญิงอรพรรณ สุดชนะ	๓๔/๑ ม.๒	๑๔
๒๒๕	เด็กหญิงวิจิตตา นนท์ศิริ	๑๙๓ ม.๒	๑๔
๒๒๖	เด็กหญิงกัญญาณัฐ แนวทวิช	๒๐๖ ม.๒	๑๔
๒๒๗	เด็กหญิงศิริรัตน์ พันธง	๒๕๑ ม.๒	๑๔
๒๒๘	เด็กหญิงพันธ์นันทน์ ธนิจำปาร์ตัน	๒๖๖ ม.๒	๑๔
๒๒๙	เด็กชายสุทัศน์ หมอกชัย	๓๕๔ ม.๒	๑๔
๒๓๐	นายเอกพจน์ คำจูน	๑๘/๒ ม.๒	๑๕
๒๓๑	นางสาวสิริมลวรรณ แสนเลิง	๓๒/๒ ม.๒	๑๕
๒๓๒	นางสาวสุชาดา เรือนพิมพ์	๓๕ ม.๒	๑๕
๒๓๓	นายศักดิ์พัฒน์ สุดแสง	๔๙ ม.๒	๑๕
๒๓๔	นายธนธร ทองปิ่น	๑๘๙ ม.๒	๑๕
๒๓๕	นายพร้อมพงศ์ บุญเที่ยง	๒๑๕ ม.๒	๑๕
๒๓๖	นางสาวปวีณา สารพิช	๓๗๒ ม.๒	๑๕
๒๓๗	เด็กชายโพธิ์จันทร์ บุญสิน	๑๑๗ ม.๓	๑
๒๓๘	เด็กชายจิตติพัฒน์ สีหาบุตร	๑๒๕ ม.๓	๑
๒๓๙	เด็กชายจิรายุทธ เชื่องดี	๑๓๐ ม.๓	๑
๒๔๐	เด็กชายศิริวัฒน์ บุญชิต	๔๙ ม.๓	๒
๒๔๑	เด็กหญิงแพรวา สิงห์ศิลา	๑๒๙ ม.๓	๒

๒๔๒	เด็กหญิงนิติรัตน์ โนนจันทร์	๑๒๙ ม.๓	๒
๒๔๓	เด็กหญิงจันทกานต์ พันธุ์เพ็ง	๑๔ ม.๓	๓
๒๔๔	เด็กชายจิรัฐุฑธ คุจดา	๖๗ ม.๓	๓
๒๔๕	เด็กหญิงฉติมาพร สุดสี	๑๒๔ ม.๓	๓
๒๔๖	เด็กหญิงกุลชญา สุดสี	๑๗๓ ม.๓	๓
๒๔๗	เด็กชายธนพัฑ วงศ์ตรี	๒๔ ม.๓	๔
๒๔๘	เด็กชายอัฐวิน แก้วนิล	๔๔ ม.๓	๔
๒๔๙	เด็กชายภานุสรณ์ จิตรจันทร์	๔๖ ม.๓	๔
๒๕๐	เด็กหญิงปวีณฉติดา แสงสว่าง	๑๑๙ ม.๓	๔
๒๕๑	เด็กหญิงบพิชญา ทองบาง	๑๒๗ ม.๓	๔
๒๕๒	เด็กชายจักรวาล เชื้อองดี	๑๓๐ ม.๓	๔
๒๕๓	เด็กหญิงกานต์สินี ไหมตรีพันธ์	๑๙ ม.๓	๕
๒๕๔	เด็กหญิงพิมชนก ศิริรักษ์	๔๕ ม.๓	๕
๒๕๕	เด็กหญิงสุวิสา วงศ์พิทักษ์	๓ ม.๓	๖
๒๕๖	เด็กชายกฤตชญา เกิดเทพ	๕๔ ม.๓	๖
๒๕๗	เด็กหญิงฐิติกาญจน์ จิตรจันทร์	๖๗ ม.๓	๖
๒๕๘	เด็กชายนิปูณ นนท์ศิริ	๘๙ ม.๓	๖
๒๕๙	เด็กหญิงยศวดี จันทร์สมาน	๑๑๔ ม.๓	๖
๒๖๐	เด็กชายสุรสีห์ สีหาบุตร	๑๒๕ ม.๓	๖
๒๖๑	เด็กหญิงณปภา ดอนสิงห์	๑๔๗ ม.๓	๖
๒๖๒	เด็กหญิงณัฐฐณิษา มาลัย	๑๕๙ ม.๓	๖
๒๖๓	เด็กชายสุทธิภัทร สุดสี	๑๗๓ ม.๓	๖
๒๖๔	เด็กชายรัตนพล นามสี	๑๑ ม.๓	๗
๒๖๕	เด็กชายณัฐกฤต ลาเลิศ	๓๒ ม.๓	๗
๒๖๖	เด็กหญิงศิริฉาย บุญชิต	๔๙ ม.๓	๗
๒๖๗	เด็กชายชญานนท์ สาเมฆ	๕๑ ม.๓	๗
๒๖๘	เด็กชายเกียรติศักดิ์ จันทร์นะ	๘๐/๑ ม.๓	๗
๒๖๙	เด็กหญิงกานต์ธีรา มิ่งมูล	๙๐ ม.๓	๗
๒๗๐	เด็กหญิงพิมพ์นิภา พันธบุตร	๑๑๗ ม.๓	๗
๒๗๑	เด็กหญิงเข็มทิพย์ สิงห์ศิลา	๑๒๙ ม.๓	๗
๒๗๒	เด็กหญิงชนิษฐา ร่มเย็นรัมย์	๑๓๕ ม.๓	๗
๒๗๓	เด็กชายธนภัทร สิงห์เกื้อ	๑๔๑ ม.๓	๗
๒๗๔	เด็กชายชาคริต มุ่งคีมกลาง	๑๖๐ ม.๓	๗
๒๗๕	เด็กหญิงปัญญภรณ์ จิตรจันทร์	๑๗๒ ม.๓	๗
๒๗๖	เด็กชายปิยวัชร ประสานแสง	๒๓ ม.๓	๘
๒๗๗	เด็กหญิงชนิสรา สาเมฆ	๕๑ ม.๓	๘
๒๗๘	เด็กชายจิระวัฒน์ บรรพชาติ	๘๙ ม.๓	๘
๒๗๙	เด็กชายรณกร สายทอง	๑๑๐ ม.๓	๘
๒๘๐	เด็กหญิงดรัลพร จันทร์สมาน	๑๑๔ ม.๓	๘
๒๘๑	เด็กหญิงณัฐฉติดา สุดสี	๑๒๔ ม.๓	๘
๒๘๒	เด็กหญิงทัศนียา สีหาบุตร	๑๒๕ ม.๓	๘

๒๘๓	เด็กหญิงสุพิชชา ไพรทูลพิมพ์	๑๕๓ ม.๓	๘
๒๘๔	เด็กชายณัฐภัทร สิทธิวงศ์	๗ ม.๓	๙
๒๘๕	เด็กหญิงปาริตา พุ่มจันทร์	๑๖ ม.๓	๙
๒๘๖	เด็กหญิงลลิตา จิตรจันทร์	๖๗ ม.๓	๙
๒๘๗	เด็กชายธนศักดิ์ ทรงภู	๗๙ ม.๓	๙
๒๘๘	เด็กหญิงพิมพ์ชนก พรหมยาลี	๑๑๖ ม.๓	๙
๒๘๙	เด็กชายปัญญา มักเขียว	๑๑๗ ม.๓	๙
๒๙๐	เด็กชายสุรชาติ นนท์ศิริ	๑๓๗ ม.๓	๙
๒๙๑	เด็กหญิงธนากร มาลัย	๑๕๙ ม.๓	๙
๒๙๒	เด็กหญิงปลายฟ้า ศรีษะนาราช	๑๖๒ ม.๓	๙
๒๙๓	เด็กชายธีรภัทร์ ท่อทรัพย์	๔ ม.๓	๑๐
๒๙๔	เด็กหญิงสุธิดา ธรรมราช	๖ ม.๓	๑๐
๒๙๕	เด็กชายณัฐพล สิทธิวงศ์	๗ ม.๓	๑๐
๒๙๖	เด็กหญิงอรจิรา สีลา	๑๕ ม.๓	๑๐
๒๙๗	เด็กหญิงพรพิมล จันทร์หอม	๘๒ ม.๓	๑๐
๒๙๘	เด็กหญิงยลรดี บรรพชาติ	๘๙ ม.๓	๑๐
๒๙๙	เด็กหญิงเจตปริยา กาดนอก	๑๐๐ ม.๓	๑๐
๓๐๐	เด็กหญิงอวิกา แก้วพา	๑๒๒ ม.๓	๑๐
๓๐๑	เด็กหญิงช่อฟ้า วงศ์ทวี	๑๓๙ ม.๓	๑๐
๓๐๒	เด็กชายวิชกร เกตุวัตร	๘ ม.๓	๑๑
๓๐๓	เด็กหญิงณัฐฤกฤตา เกิดแพ	๕๔ ม.๓	๑๑
๓๐๔	เด็กชายนรกรร มักเขียว	๑๑๗ ม.๓	๑๑
๓๐๕	เด็กหญิงอนัญญา นนท์ศิริ	๑๓๗ ม.๓	๑๑
๓๐๖	เด็กชายธีรภัทร์ ป้องโสม	๑๕๐ ม.๓	๑๑
๓๐๗	เด็กชายชัชวาล คำภักดิ์	๑๗๖ ม.๓	๑๑
๓๐๘	เด็กชายอริวัฒน์ มีปัญญา	๑ ม.๓	๑๒
๓๐๙	เด็กหญิงสิริยา โอภาศิริรัตน์	๑๘ ม.๓	๑๒
๓๑๐	เด็กชายปิยะพงศ์ ประสานแสง	๒๓ ม.๓	๑๒
๓๑๑	เด็กชายธนวิชญ์ จงใจเทศ	๔๕ ม.๓	๑๒
๓๑๒	เด็กหญิงนรินนิภา สาเมฆ	๕๑ ม.๓	๑๒
๓๑๓	เด็กหญิงกรณิศ เกิดแพ	๕๔ ม.๓	๑๒
๓๑๔	เด็กชายพีรพัฒน์ จิตรจันทร์	๖๗ ม.๓	๑๒
๓๑๕	เด็กชายพีระวัฒน์ แซ่ลี	๘๓ ม.๓	๑๒
๓๑๖	เด็กชายตะวัน วงศ์ทะสา	๘๖ ม.๓	๑๒
๓๑๗	เด็กหญิงชนัญธิดา การะรัมย์	๘๘ ม.๓	๑๒
๓๑๘	เด็กชายกวินท์ สายเนตร	๑๑๔ ม.๓	๑๒
๓๑๙	เด็กชายนิธธ นนท์ศิริ	๑๑๘ ม.๓	๑๒
๓๒๐	เด็กหญิงสมฤดี เชื้องดี	๑๓๐ ม.๓	๑๒
๓๒๑	เด็กชายต้นน้ำ ศรีษะนาราช	๑๖๒ ม.๓	๑๒
๓๒๒	เด็กชายก้องจตุติ ราชกระโทก	๑๗๑ ม.๓	๑๒
๓๒๓	เด็กหญิงจรินทร์พร พันธุ์เพ็ง	๑๔ ม.๓	๑๓

๓๒๔	เด็กหญิงกัญญาภัทร ผิวบาง	๕๔ ม.๓	๑๓
๓๒๕	เด็กชายธนวัฒน์ นนท์ศิริ	๗๓ ม.๓	๑๓
๓๒๖	เด็กชายพีระพัทธ์ จันทร์หอม	๘๒ ม.๓	๑๓
๓๒๗	เด็กชายพงษ์สสิต วงศ์วิเศษ	๙๔ ม.๓	๑๓
๓๒๘	เด็กชายอภิชัย มั่งเขี้ยว	๑๑๗ ม.๓	๑๓
๓๒๙	เด็กหญิงพีรดา เกาคำ	๗ ม.๓	๑๔
๓๓๐	เด็กหญิงพิษณุวงศ์ ไชโยโกฏี	๒๔ ม.๓	๑๔
๓๓๑	เด็กชายธนวัฒน์ โพธิ์ปัดน์	๖๘ ม.๓	๑๔
๓๓๒	เด็กชายสินมหัท เรื่องศรี	๘๐/๑ ม.๓	๑๔
๓๓๓	เด็กชายเอกพล ควรเสนา	๘๐/๑ ม.๓	๑๔
๓๓๔	เด็กชายพีระภัทร แซ่ลี	๘๓ ม.๓	๑๔
๓๓๕	นางสาวเมธารินทร์ กิจเวชกุล	๒ ม.๓	๑๕
๓๓๖	นายธงธน วงศ์วิเศษ	๙๔ ม.๓	๑๕
๓๓๗	นางสาวประภัสสร นนท์ศิริ	๑๐๓ ม.๓	๑๕
๓๓๘	นายภูตะวัน ลาภมูล	๑๓๖ ม.๓	๑๕
๓๓๙	นายธีรเมธ ป๋องโสม	๑๕๐ ม.๓	๑๕
๓๔๐	เด็กหญิงนันทน์ภัส แก่นจันทร์	๔๙ ม.๔	๑
๓๔๑	เด็กชายธนพัฑฒ นนท์ศิริ	๖๑ ม.๔	๑
๓๔๒	เด็กชายพิสิษฐ์ ศิริบุรณ์	๗๒ ม.๔	๑
๓๔๓	เด็กหญิงมาลิตา วิสาท	๑๒๔ ม.๔	๑
๓๔๔	เด็กหญิงพัชรภา มีฤทธิ์	๑๔๗ ม.๔	๑
๓๔๕	เด็กชายบวรวิทย์ หลงผา	๑๔๙ ม.๔	๑
๓๔๖	เด็กชายวัชรพล บุระมาศ	๑๒ ม.๔	๒
๓๔๗	เด็กหญิงสุวิษา เหล่าดี	๑๙ ม.๔	๒
๓๔๘	เด็กหญิงชนารตี ดวงสินธ์	๗๐ ม.๔	๒
๓๔๙	เด็กชายสรวิษฐ์ ผาดี	๘๓ ม.๔	๒
๓๕๐	เด็กชายภูวิช พิมพกรรม	๑๑๐ ม.๔	๒
๓๕๑	เด็กหญิงณัฐธิดา ดวงสินธ์	๑๓๗ ม.๔	๒
๓๕๒	เด็กหญิงสุพิชชา มีฤทธิ์	๑๔๗ ม.๔	๒
๓๕๓	เด็กหญิงอภิญญา คำแห่งพล	๑๔๗ ม.๔	๒
๓๕๔	เด็กหญิงณัฐกานต์ พวงสวัสดิ์	๑๕๑ ม.๔	๒
๓๕๕	เด็กชายพลพล โคตรหา	๑๕๕ ม.๔	๒
๓๕๖	เด็กชายธนภัทร จำปาเทศ	๑๕๖ ม.๔	๒
๓๕๗	เด็กหญิงนรินทร์พร พวงจันทร์	๑๖๒ ม.๔	๒
๓๕๘	เด็กหญิงสลิลมา แสนจันดี	๓๐ ม.๔	๓
๓๕๙	เด็กหญิงธีรพล สุวรรณภูมิ	๔๕ ม.๔	๓
๓๖๐	เด็กหญิงมุกดา จันทร์แจ่ม	๕๑ ม.๔	๓
๓๖๑	เด็กชายพีระภัทร แพงลาค	๖๕ ม.๔	๓
๓๖๒	เด็กหญิงสิริประภา พาดิ	๘๓ ม.๔	๓
๓๖๓	เด็กชายธนโชติ ผาดี	๙๔ ม.๔	๓
๓๖๔	เด็กหญิงจรรย์ยา ระสีทา	๑๐๕ ม.๔	๓

๓๖๕	เด็กหญิงนันทกานต์ กาหลง	๑๒๕ ม.๔	๓
๓๖๖	เด็กหญิงพีชนันท์ พวงสวัสดิ์	๑๕๑ ม.๔	๓
๓๖๗	เด็กหญิงพรรณปพร พวงสวัสดิ์	๒ ม.๔	๔
๓๖๘	เด็กหญิงปยุณนุช โสภา	๖ ม.๔	๔
๓๖๙	เด็กชายซัชชัย อุทัยศรี	๘ ม.๔	๔
๓๗๐	เด็กชายพุดมีพัฒน์ จอบุดดี	๔๐ ม.๔	๔
๓๗๑	เด็กหญิงกัลยณัฐ์ แก่นจันทร์	๔๙ ม.๔	๔
๓๗๒	เด็กชายธนวรรณ พวงสวัสดิ์	๕๖ ม.๔	๔
๓๗๓	เด็กหญิงวรัญญา เฉลียวพงษ์	๑๓๘ ม.๔	๔
๓๗๔	เด็กชายสมบัติ ชันสอาด	๑๕๒ ม.๔	๔
๓๗๕	เด็กชายธนวัฒน์ จำปาเทศ	๑๕๖ ม.๔	๔
๓๗๖	เด็กหญิงณัฐนิชา พวงสวัสดิ์	๒ ม.๔	๕
๓๗๗	เด็กชายทัตพล รัศมี	๑๒ ม.๔	๕
๓๗๘	เด็กหญิงรุ่งนภารัตน์ ฤาชา	๒๗ ม.๔	๕
๓๗๙	เด็กชายภูวนเตร แพงลาศ	๖๕ ม.๔	๕
๓๘๐	เด็กหญิงราณี คำสิงห์นอก	๑๒๘ ม.๔	๕
๓๘๑	เด็กหญิงภัทรธิดา นาพรหมพันธ์	๑๕๐ ม.๔	๕
๓๘๒	เด็กหญิงพัทธธีรา ไพรสนนท์	๑๖๑ ม.๔	๕
๓๘๓	เด็กหญิงศิริกานต์ดา จำปาเทศ	๑๗ ม.๔	๖
๓๘๔	เด็กหญิงกัญญาณัฐ จันทร์แจ่ม	๓๙ ม.๔	๖
๓๘๕	เด็กชายปภักร โมศรีเอี่ยม	๖๔ ม.๔	๖
๓๘๖	เด็กชายกฤษณพงศ์ ดีดวงพันธ์	๗๗ ม.๔	๖
๓๘๗	เด็กชายณัฐพล นนท์ศิริ	๘๐ ม.๔	๖
๓๘๘	เด็กชายไชยสิทธิ์ อธิเวช	๘๗ ม.๔	๖
๓๘๙	เด็กชายตะวัน สีคราม	๑๐๒ ม.๔	๖
๓๙๐	เด็กหญิงอภิญา ประสานแสง	๑๑๒ ม.๔	๖
๓๙๑	เด็กหญิงพัทธนันท์ แสงกล้า	๑๒๗ ม.๔	๖
๓๙๒	เด็กชายกิตติพงศ์ เมธาสิงห์	๑๕๗ ม.๔	๖
๓๙๓	เด็กชายสิทธิโชติ เหล่าดี	๑๙ ม.๔	๗
๓๙๔	เด็กหญิงณัชชา จันทร์เพ็ง	๔๑ ม.๔	๗
๓๙๕	เด็กชายชวลวิทย์ ราชนิยม	๗๑ ม.๔	๗
๓๙๖	เด็กชายณัฐภัทร นนท์ศิริ	๘๐ ม.๔	๗
๓๙๗	เด็กชายจิรายุทธ กองสิน	๘๙ ม.๔	๗
๓๙๘	เด็กชายวันชัย มีหวัง	๑๔๔ ม.๔	๗
๓๙๙	เด็กชายพรรณปภพ พวงสวัสดิ์	๒ ม.๔	๘
๔๐๐	เด็กชายรัชชานนท์ จันทร์แจ่ม	๓๙ ม.๔	๘
๔๐๑	เด็กชายเพลิน สำราญ	๖๑ ม.๔	๘
๔๐๒	เด็กหญิงพิมพ์กานต์ สืบผล	๗๖ ม.๔	๘
๔๐๓	เด็กชายนิธิภัทร์ แสนทวี	๘๘ ม.๔	๘
๔๐๔	เด็กชายพชิษฐ์ จันทร์เพ็ง	๙๔ ม.๔	๘
๔๐๕	เด็กหญิงแพพราว อินละวงศ์	๑๐๓ ม.๔	๘

๔๐๖	เด็กชายณภัทร แซ่ลิว	๑๐๗ ม.๔	๘
๔๐๗	เด็กหญิงณัฐฐาพัชร์ อัจฉริยากร	๑๑๕ ม.๔	๘
๔๐๘	เด็กชายปารเมศ โพธิ์ศรี	๑๑๗ ม.๔	๘
๔๐๙	เด็กชายสิทธิชัย ชันตรีจิตร	๑๑๘ ม.๔	๘
๔๑๐	เด็กหญิงวิภาวดี วิสาท	๑๒๔ ม.๔	๘
๔๑๑	เด็กหญิงพิชญธิดา ดวงสิทธิ์	๑๓๗ ม.๔	๘
๔๑๒	เด็กชายเจษฎา ทรัพย์ศิริ	๑๔๗ ม.๔	๘
๔๑๓	เด็กชายกิตติภูมิษฐ์ แสนจันดี	๓๐ ม.๔	๙
๔๑๔	เด็กหญิงเพชรไพลิน พวงสวัสดิ์	๕๖ ม.๔	๙
๔๑๕	เด็กหญิงนันทิญา สุวรรณภูมิ	๑๒๐ ม.๔	๙
๔๑๖	เด็กชายเจตษฎา วงศร	๑๒๙ ม.๔	๙
๔๑๗	เด็กชายพงศ์ศักดิ์ พันแก้ว	๑๕๔ ม.๔	๙
๔๑๘	เด็กหญิงอนันญา นนท์ศิริ	๖๑ ม.๔	๑๐
๔๑๙	เด็กชายภักดี ดรณพันธ์	๗๕ ม.๔	๑๐
๔๒๐	เด็กชายจิรายุทธ คำจุล	๑๐๔ ม.๔	๑๐
๔๒๑	เด็กชายวีรวัฒน์ เฉลียวพงษ์	๑๓๘ ม.๔	๑๐
๔๒๐	เด็กหญิงน้ำทิพย์ บุระมาศ	๑๒ ม.๔	๑๑
๔๒๑	เด็กชายวิทยา จารุจิตร	๓๗ ม.๔	๑๑
๔๒๒	เด็กชายวีรเดช สุวรรณภูมิ	๔๕ ม.๔	๑๑
๔๒๓	เด็กหญิงธนัชญา คุณแก้ว	๔๖ ม.๔	๑๑
๔๒๔	เด็กชายก้องภพ ชัยมินทร์	๖๓ ม.๔	๑๑
๔๒๕	เด็กชายธีรภัทร นนท์ศิริ	๖๔ ม.๔	๑๑
๔๒๖	เด็กหญิงวันชพร น้อยแสง	๗๐ ม.๔	๑๑
๔๒๗	เด็กชายจันทร์ธกานต์ ทองพู	๗๑ ม.๔	๑๑
๔๒๘	เด็กหญิงณัฐนรี ดีดวงพันธ์	๗๗ ม.๔	๑๑
๔๒๙	เด็กชายศรายุทธ กองสิน	๘๙ ม.๔	๑๑
๔๓๐	เด็กชายธรรมรัตน์ แก่นจันทร์	๙๗ ม.๔	๑๑
๔๓๑	เด็กชายนพพล อินละวงศ์	๑๐๓ ม.๔	๑๑
๔๓๒	เด็กหญิงทอแสง ดาहन	๑๑๖ ม.๔	๑๑
๔๓๓	เด็กหญิงพิมพ์อัสพร โพธิ์ศรี	๑๑๗ ม.๔	๑๑
๔๓๔	เด็กชายพัชรพล บุญคะเน	๑๑๙ ม.๔	๑๑
๔๓๕	เด็กหญิงอริสสา กาหลง	๑๒๕ ม.๔	๑๑
๔๓๖	เด็กหญิงนิษาภรณ์ หลงผา	๑๔๙ ม.๔	๑๑
๔๓๗	เด็กชายทวีทรัพย์ มาลาวัลย์	๖ ม.๔	๑๒
๔๓๘	เด็กชายชยพล ราชนิยม	๗๑ ม.๔	๑๒
๔๓๙	เด็กหญิงทัดดาว สีคราม	๑๐๒ ม.๔	๑๒
๔๔๐	เด็กหญิงปิยะฉัตร แก่นจันทร์	๑๐๕ ม.๔	๑๒
๔๔๑	เด็กชายอนุพงษ์ คำสิงห์นอก	๑๒๘ ม.๔	๑๒
๔๔๒	เด็กชายภูบดี คำชมภู	๑๕๔ ม.๔	๑๒
๔๔๓	เด็กชายธนาชาติ พุ่มแก้ว	๑๗ ม.๔	๑๓
๔๔๔	เด็กหญิงศิริกานต์ น้อยศรีศรี	๔๒ ม.๔	๑๓

๔๔๕	เด็กหญิงจรรย์วรรณีย์ ทองฟู	๗๑ ม.๔	๑๓
๔๔๖	เด็กชายพงศกร แสงแก้ว	๑๔๘ ม.๔	๑๓
๔๔๗	เด็กชายศรชัย จันทร์ส่อง	๒๑ ม.๔	๑๔
๔๔๘	เด็กหญิงกมลมาตา พิมพากุล	๓๗ ม.๔	๑๔
๔๔๙	เด็กชายศุภยวัตร ดวงคำ	๘๘ ม.๔	๑๔
๔๕๐	เด็กชายสถาพร ผาดี	๙๔ ม.๔	๑๔
๔๕๑	เด็กหญิงนิตยา บุญบรรจบ	๙๘ ม.๔	๑๔
๔๕๒	เด็กหญิงวนิดา ทศเทียม	๑๑๑ ม.๔	๑๔
๔๕๓	เด็กหญิงจรรย์วรรณ สุวรรณภูมิ	๑๒๐ ม.๔	๑๔
๔๕๔	เด็กชายกฤษฎา หลงผา	๑๔๙ ม.๔	๑๔
๔๕๕	นายมงคล สมชัย	๙ ม.๔	๑๕
๔๕๖	นางสาวชฎารัตน์ น้อยศรีศรี	๔๒ ม.๔	๑๕
๔๕๗	นายกฤษดา พวงสวัสดิ์	๙๙ ม.๔	๑๕
๔๕๘	นางสาวจิรัฐติกา คำสิงห์นอก	๑๒๘ ม.๔	๑๕
๔๕๙	นางสาวยุวรินทร์ วงศร	๑๒๙ ม.๔	๑๕
๔๖๐	เด็กหญิงธัญญา มุมทอง	๙๑ ม.๕	๑
๔๖๑	เด็กหญิงกัญญา คำประภา	๑๘๗ ม.๕	๑
๔๖๒	เด็กชายมัน สมเทพ	๒๐๓ ม.๕	๑
๔๖๓	เด็กชายณัฐมาย์นนท์ อุ่นใจ	๑๓๕ ม.๕	๒
๔๖๔	เด็กชายณัฐจักร พิมพา	๑๕๐ ม.๕	๒
๔๖๕	เด็กชายเกียรติศักดิ์ สมชัย	๑๕๓ ม.๕	๒
๔๖๖	เด็กชายณัฐกรณ์ เลาะหะนะ	๒๑๕ ม.๕	๒
๔๖๗	เด็กชายบุญยกร เบ็ญจะปักษ์	๒๒๘ ม.๕	๒
๔๖๘	เด็กหญิงญาณิดา ประทุมชาติ	๒๓๐ ม.๕	๒
๔๖๙	เด็กชายพรวัก แสนทวีสุข	๙ ม.๕	๓
๔๗๐	เด็กชายภูผา บุญขาว	๗๘ ม.๕	๓
๔๗๑	เด็กชายสรายุธ อ้วนผิว	๙๖ ม.๕	๓
๔๗๒	เด็กหญิงกัญตถาวร อ้นไรสงค์	๒๒๒ ม.๕	๓
๔๗๓	เด็กชายกุลชาติ อ้วนผิว	๒๓๔ ม.๕	๓
๔๗๔	เด็กหญิงญาณิดา พรอินทร์	๒๔๕ ม.๕	๓
๔๗๕	เด็กชายภัททิบดีนทร์ บุตรสนาม	๑๓/๑ ม.๕	๔
๔๗๖	เด็กชายณัฐภัทร บุญจริง	๒๖ ม.๕	๔
๔๗๗	เด็กชายภัทรศักดิ์ สกุศลธรรมพินิจ	๒๙ ม.๕	๔
๔๗๘	เด็กชายศุกลวัฒน์ วงศ์งาม	๗๐ ม.๕	๔
๔๗๙	เด็กชายกรฤต บัวจุม	๑๑๑ ม.๕	๔
๔๘๐	เด็กชายธนวรรณ บุญชิต	๑๑๓ ม.๕	๔
๔๘๑	เด็กหญิงสุพิชญ์ชญา อ้วนผิว	๒๓๔ ม.๕	๔
๔๘๒	เด็กหญิงณัฐธิสา ผาสุข	๕๙/๑ ม.๕	๔
๔๘๓	เด็กชายณัฐพงษ์ ลอยพิมาย	๑๑๒ ม.๕	๕
๔๘๔	เด็กชายสรिता ผางคำ	๑๕๗ ม.๕	๕
๔๘๕	เด็กชายเด่นแก้ว ประเสริฐสังข์	๑๘๙ ม.๕	๕

๔๘๖	เด็กหญิงพิมพ์ชนก นาคคุณ	๒๑ ม.๕	๖
๔๘๗	เด็กชายชยพล แดงสุข	๓๒ ม.๕	๖
๔๘๘	เด็กชายนนทวัฒน์ เลาะหะนะ	๕๑/๑ ม.๕	๖
๔๘๙	เด็กหญิงพิมพ์พิดา เชื้อโชติ	๑๑๔ ม.๕	๖
๔๙๐	เด็กชายเอธาน แมนย่า	๑๔๒ ม.๕	๖
๔๙๑	เด็กหญิงสุกัญญา โนนจันทร์	๑๕๖ ม.๕	๖
๔๙๒	เด็กหญิงลิลลดา คำแหง	๑๖๐ ม.๕	๖
๔๙๓	เด็กหญิงอรสา ผางคำ	๑๖๗ ม.๕	๖
๔๙๔	เด็กหญิงพัชรยาพร ดอนแก้ว	๑๘๖ ม.๕	๖
๔๙๕	เด็กหญิงกชกร ชุมชัย	๑๙๗ ม.๕	๖
๔๙๖	เด็กชายธนภัทร บุญจริง	๒๖ ม.๕	๗
๔๙๗	เด็กชายพลวรรธน์ คำเคน	๒๗ ม.๕	๗
๔๙๘	เด็กหญิงณัฐษา มลิจันทร์	๕๑ / ๑ ม.๕	๗
๔๙๙	เด็กชายธนวัฒน์ ฝาคำ	๕๙ ม.๕	๗
๕๐๐	เด็กชายกฤษณะ จรรยาธรรม	๖๐ ม.๕	๗
๕๐๑	เด็กหญิงวิศรา วงศ์งาม	๗๐ ม.๕	๗
๕๐๒	เด็กชายสุธินายากร บัวเทศ	๑๐๑ ม.๕	๗
๕๐๓	เด็กชายณัฐพัฒน์ เชื้อโชติ	๑๑๔ ม.๕	๗
๕๐๔	เด็กชายกฤตติศักดิ์ ขวัญคำ	๑๔๐ ม.๕	๗
๕๐๕	เด็กชายณัฐวัฒน์ จันทร์วี	๑๕๐ ม.๕	๗
๕๐๖	เด็กชายอริย์รัช ประกอบสุข	๑๖๒ ม.๕	๗
๕๐๗	เด็กชายวรุฒิ จันทร์เจริญ	๑๖๙ ม.๕	๗
๕๐๘	เด็กชายสิริวิชญ์ คำประภา	๑๘๗ ม.๕	๗
๕๐๙	เด็กหญิงรจนา จันทร์บุญ	๒๐๐ ม.๕	๗
๕๑๐	เด็กหญิงอุไรวรรณ สมเทพ	๒๐๓ ม.๕	๗
๕๑๑	เด็กหญิงดาริกา ประทุมชาติ	๒๓๐ ม.๕	๗
๕๑๒	เด็กหญิงสิริกัญญา สมบุตร	๒๓๖ ม.๕	๗
๕๑๓	เด็กหญิงศุภัญญา พุ่มจันทร์	๒๑ ม.๕	๘
๕๑๔	เด็กชายอภิรัชต์ เฉยกลาง	๓๐ ม.๕	๘
๕๑๕	เด็กหญิงจิตติวรดา จันทร์คำ	๗๕ ม.๕	๘
๕๑๖	เด็กหญิงปัทมดา แจ่มศรี	๙๕ ม.๕	๘
๕๑๗	เด็กชายคชาวุธ เจริญชัย	๙๖ ม.๕	๘
๕๑๘	เด็กหญิงรัตนพร สุขดี	๙๙ ม.๕	๘
๕๑๙	เด็กชายพชรพล แป้นทอง	๑๐๙ ม.๕	๘
๕๒๐	เด็กชายธราเทพ ทองโอ	๑๖๘ ม.๕	๘
๕๒๑	เด็กชายจตุรภัทร คำขำ	๒๑๑ ม.๕	๘
๕๒๒	เด็กหญิงอรณิชา อ้วนผิว	๒๒๒ ม.๕	๘
๕๒๓	เด็กชายศรารุฒิ จันทร์ส่อง	๒ ม.๕	๙
๕๒๔	เด็กชายปภักร เพียรราช	๑๗ ม.๕	๙
๕๒๕	เด็กหญิงกาญจนา บัวดก	๔๖ ม.๕	๙
๕๒๖	เด็กชายน้อมเกล้า เปาะสระเกตุ	๔๗ ม.๕	๙

๕๒๗	เด็กหญิงธัญชชา ผางคำ	๕๙ ม.๕	๙
๕๒๘	เด็กหญิงธัญชนก ผางคำ	๕๙/๑ ม.๕	๙
๕๒๙	เด็กหญิงณัฐกานต์ แก้วดอน	๗๐ ม.๕	๙
๕๓๐	เด็กชายพุดมิกัทร ภูประธรรม	๙๕ ม.๕	๙
๕๓๑	เด็กชายพีระยุต ผางคำ	๒๐๑ ม.๕	๙
๕๓๒	เด็กชายมนภาพ สีบุญเฮือง	๒๐๘ ม.๕	๙
๕๓๓	เด็กหญิงณัฐฐา ก้อนทรัพย์	๒๔๔ ม.๕	๙
๕๓๔	เด็กหญิงวรุณศิริ สุภานามัย	๕๐ ม.๕	๑๐
๕๓๕	เด็กชายชนเทพ น้าถนอม	๕๔ ม.๕	๑๐
๕๓๖	เด็กหญิงพรพิศ แก้วอินธิ	๙๒ ม.๕	๑๐
๕๓๗	เด็กชายวิวัฒน์ ผางคำ	๙๗ ม.๕	๑๐
๕๓๘	เด็กหญิงสุนิตรา คำเรือง	๑๓๔ ม.๕	๑๐
๕๓๙	เด็กหญิงจิตาภา คำแหง	๑๖๐ ม.๕	๑๐
๕๔๐	เด็กชายภูริภักดิ์ ดอนแก้ว	๑๘๖ ม.๕	๑๐
๕๔๑	เด็กชายกฤตเมธ ทรายทอง	๑๙๖ ม.๕	๑๐
๕๔๒	เด็กชายพงศกร คุณสวัสดิ์	๒๐๔ ม.๕	๑๐
๕๔๓	เด็กหญิงปิ่นอนงค์ เตือดขุนทด	๒๐๗ ม.๕	๑๐
๕๔๔	เด็กหญิงวันดี แก่นคำ	๕ ม.๕	๑๑
๕๔๕	เด็กหญิงน้ำขิง บุญจริง	๓๒ ม.๕	๑๑
๕๔๖	เด็กชายบัณฑิต ชัยสงค์	๕๐ ม.๕	๑๑
๕๔๗	เด็กหญิงบุญยาพร เอวะบุตร	๙๓ ม.๕	๑๑
๕๔๘	เด็กชายจิรววัฒน์ อุดมเพ็ญ	๑๑๒ ม.๕	๑๑
๕๔๙	เด็กชายนรภัทร ยืนยง	๑๑๘ ม.๕	๑๑
๕๕๐	เด็กหญิงอริษา คำเรือง	๑๓๔ ม.๕	๑๑
๕๕๑	เด็กหญิงสิรินิภา มาลาวัน	๑๘๗ ม.๕	๑๑
๕๕๒	เด็กชายธีระภพ ครอบไธสง	๑๙๑ ม.๕	๑๑
๕๕๓	เด็กหญิงธมลวรรณ ผางคำ	๓ ม.๕	๑๒
๕๕๔	เด็กหญิงชญาดา บุญเขต	๑๑ ม.๕	๑๒
๕๕๕	เด็กหญิงหฤทัย ผางคำ	๔๔ ม.๕	๑๒
๕๕๖	เด็กชายพิตรพิบูล ศรีสาท	๔๗ ม.๕	๑๒
๕๕๗	เด็กหญิงปริติยากร แจ่มศรี	๙๕ ม.๕	๑๒
๕๕๘	เด็กหญิงวรรณภา ผางคำ	๙๗ ม.๕	๑๒
๕๕๙	เด็กชายชนะชัย จันทร์เจริญ	๑๗๖ ม.๕	๑๒
๕๖๐	เด็กหญิงขวัญนารี พรอินทร์	๒๔๕ ม.๕	๑๒
๕๖๑	เด็กหญิงลลิตา น้าถนอม	๕๔ ม.๕	๑๓
๕๖๒	เด็กหญิงชุตินา ประเสริฐสิน	๖๐ ม.๕	๑๓
๕๖๓	เด็กชายวีรภัทร ห้วยใหญ่	๗๕ ม.๕	๑๓
๕๖๔	เด็กชายสิงหา บุญขาว	๗๘ ม.๕	๑๓
๕๖๕	เด็กหญิงณรรากร ไชยราษฎร์	๘๔ ม.๕	๑๓
๕๖๖	เด็กหญิงอรจิรา เอวะบุตร	๙๓ ม.๕	๑๓
๕๖๗	เด็กชายคุณชัย แสนอ้วน	๑๑๕ ม.๕	๑๓

๕๖๘	เด็กหญิงสุนิสา คำเรือง	๑๓๔ ม.๕	๑๓
๕๖๙	เด็กหญิงวรัญญา มาลาวัน	๑๘๗ ม.๕	๑๓
๕๗๐	เด็กชายจิรายุ เกษแก้ว	๑๘๙ ม.๕	๑๓
๕๗๑	เด็กหญิงสิริพิชชา สมบุตร	๒๓๖ ม.๕	๑๓
๕๗๒	เด็กชายรัฐเขตต์ ผางคำ	๔ ม.๕	๑๔
๕๗๓	เด็กหญิงดวงกมล บุญฤทธิ์	๒๕ ม.๕	๑๔
๕๗๔	เด็กชายชุตินันท์ เชื้อนิต	๒๙ ม.๕	๑๔
๕๗๕	เด็กหญิงวรดา เปาะสระเกตุ	๔๗ ม.๕	๑๔
๕๗๖	เด็กชายกิตติชัย สุภานานัย	๕๐ ม.๕	๑๔
๕๗๗	เด็กหญิงพรนัชชา กอคุณ	๑๓๕ ม.๕	๑๔
๕๗๘	เด็กชายศักดิ์ศักดิ์ ผางคำ	๑๔๘ ม.๕	๑๔
๕๗๙	เด็กหญิงกัญญาณัฐ สุทธิทักษ์	๑๖๒ ม.๕	๑๔
๕๘๐	เด็กชายกิรินท์ วงศ์เพชรชารัต	๑๗๑ ม.๕	๑๔
๕๘๑	เด็กชายพิทยุตม์ ผางคำ	๒๐๑ ม.๕	๑๔
๕๘๒	นางสาวปาริชาติ ถาดสำโรง	๕ ม.๕	๑๕
๕๘๓	นางสาวสุพิชญา จันสุตะ	๒๐ ม.๕	๑๕
๕๘๔	นางสาวพนิตพร ดวงคำ	๗๗ ม.๕	๑๕
๕๘๕	นายโชคชัย ชุมนวน	๑๐๕ ม.๕	๑๕
๕๘๖	นางสาวนันทน์ช บัญอาด	๑๕๕ ม.๕	๑๕
๕๘๗	นางสาวญาณิศา ทองกระเปาะ	๑๘๘ ม.๕	๑๕
๕๘๘	นางสาวอนามถนุ ทรายทอง	๑๘๘ ม.๕	๑๕
๕๘๙	เด็กหญิงชนิดา มณีจันทร์	๑๙๙ ม.๖	๑
๕๙๐	เด็กชายกิตติพิเชษฐ์ ขจรวงศ์	๒๑๙ ม.๖	๑
๕๙๑	เด็กหญิงพรรณภักดิ์ ชานอ่วม	๑๑/๑ ม.๖	๒
๕๙๒	เด็กชายศราวุฒิ พันธุ์โชติ	๑๔ ม.๖	๒
๕๙๓	เด็กชายกฤษดา นนท์ศิริ	๕๔/๑ ม.๖	๒
๕๙๔	เด็กชายเตชิต จันทรส่อง	๑๑๒ ม.๖	๒
๕๙๕	เด็กหญิงเขมิกา คุณคุ้ม	๑๓๙ ม.๖	๒
๕๙๖	เด็กชายณภัทร แสงจิตร์	๑๔๗ ม.๖	๒
๕๙๗	เด็กหญิงณดา พูลทอง	๑๒/๑ ม.๖	๓
๕๙๘	เด็กชายวรภพ นนท์ศิริ	๖๔ ม.๖	๓
๕๙๙	เด็กชายภัสสรกรณ์ วงศ์อำมาตย์	๘๔ ม.๖	๓
๖๐๐	เด็กชายนนธวัช นนท์ศิริ	๙๓ ม.๖	๓
๖๐๑	เด็กชายภานุกร วงศ์อำมาตย์	๑๐๗ ม.๖	๓
๖๐๒	เด็กหญิงปภาดา โสภากุล	๑๔๗ ม.๖	๓
๖๐๓	เด็กชายวิทยากร โชติชัย	๑๙๒ ม.๖	๓
๖๐๔	เด็กหญิงณัฐธิดา ชูรัตน์	๒๐๑ ม.๖	๓
๖๐๕	เด็กชายกรรชัย เชียงสาพันธ์	๒๙ ม.๖	๔
๖๐๖	เด็กหญิงเอลลี เอวาเลีย เดวิดสัน	๓๘ ม.๖	๔
๖๐๗	เด็กชายธรรธร พูลสว่าง	๔๐ ม.๖	๔
๖๐๘	เด็กชายกฤษกร บุญสาตี	๔๘ ม.๖	๔

๖๐๙	เด็กชายภัทรพล ชันบา	๗๑/๑ ม.๖	๔
๖๑๐	เด็กหญิงชญานันท์ บุญพุด	๘๘ ม.๖	๔
๖๑๑	เด็กชายกิตติศักดิ์ คำแหง	๑๓๗ ม.๖	๔
๖๑๒	เด็กหญิงปภัสสร ศรีสุข	๑๖๐ ม.๖	๔
๖๑๓	เด็กหญิงสุดารัตน์ จันทอง	๑๖๖ ม.๖	๔
๖๑๔	เด็กชายไชยมงคล ขจรวงศ์	๒๑๙ ม.๖	๔
๖๑๕	เด็กชายกฤษฎา อินทร์สอน	๒๓๐ ม.๖	๔
๖๑๖	เด็กชายกมลเทพ พันธุ์โชติ	๒๓๖ ม.๖	๔
๖๑๗	เด็กชายพิพัฒน์ หาทรัพย์	๒/๒ ม.๖	๕
๖๑๘	เด็กชายวิระ นนท์ศิริ	๒๐/๒ ม.๖	๕
๖๑๙	เด็กหญิงเบญจวรรณ สุขใส	๔๖/๑ ม.๖	๕
๖๒๐	เด็กชายธนากร เพ็ญอินทร์	๕๙ ม.๖	๕
๖๒๑	เด็กหญิงไลลา วัฒน	๙๑ ม.๖	๕
๖๒๒	เด็กชายสุทิวส์ แสนอ้วน	๑๐๕ ม.๖	๕
๖๒๓	เด็กหญิงภัทรนันท์ สุครินทร์	๑๑๑ ม.๖	๕
๖๒๔	เด็กหญิงธัญพร นนท์ศิริ	๑๘๘ ม.๖	๕
๖๒๕	เด็กชายจิระโชติ โชติชัย	๑๙๒ ม.๖	๕
๖๒๖	เด็กหญิงอาทิตย์ติยา จิตรจันทร์	๒๐๓ ม.๖	๕
๖๒๗	เด็กชายเนติพงษ์ ปัดถวิง	๒๐๔ ม.๖	๕
๖๒๘	เด็กหญิงชिरณัฐ พรพรม	๒๓๓ ม.๖	๕
๖๒๙	เด็กชายอชฎายุทธ พาสุข	๒๓๔ ม.๖	๕
๖๓๐	เด็กหญิงประวีณา หาทรัพย์	๒/๒ ม.๖	๖
๖๓๑	เด็กชายศิวกร พิระพงศ์	๙๑ ม.๖	๖
๖๓๒	เด็กชายพัสกร ทองสวัสดิ์	๑๐๓ ม.๖	๖
๖๓๓	เด็กหญิงสิริกัญญา สวิล	๑๔๗ ม.๖	๖
๖๓๔	เด็กชายทวิทรัพย์ มณีจันทร์	๑๙๙ ม.๖	๖
๖๓๕	เด็กชายราเมนทร์ กิ่งสันเทียะ	๒๓๘ ม.๖	๖
๖๓๖	เด็กหญิงปริยาภา วงศ์สุวรรณ	๒๐/๒ ม.๖	๗
๖๓๗	เด็กหญิงชญาภรณ์ เชียงสาพันธ์	๒๙ ม.๖	๗
๖๓๘	เด็กหญิงณิชา บุญจวบ	๔๓ ม.๖	๗
๖๓๙	เด็กชายพนมศักดิ์ นนท์ศิริ	๕๔/๑ ม.๖	๗
๖๔๐	เด็กหญิงพัชชา หอมหวล	๑๐๕ ม.๖	๗
๖๔๑	เด็กชายพงศ์วิษณุ นนท์ศิริ	๒๑๓ ม.๖	๗
๖๔๒	เด็กชายพงศ์วิษณุ นนท์ศิริ	๒๑๓ ม.๖	๗
๖๔๓	เด็กชายชินกฤษ พูลสว่าง	๒๒๒ ม.๖	๗
๖๔๔	เด็กชายพรดณัย ปานอ่วม	๑๑/๑ ม.๖	๘
๖๔๕	เด็กชายวันชนะ สามิภักดิ์	๔๐ ม.๖	๘
๖๔๖	เด็กหญิงภัสรนันท์ สุดตั้ง	๔๓ ม.๖	๘
๖๔๗	เด็กชายปฐมพงษ์ ชันเจริญ	๕๕ ม.๖	๘
๖๔๘	เด็กชายอินทสิทธิ์ คณะตรง	๗๓ ม.๖	๘
๖๔๙	เด็กหญิงพาขวัญ พันพม่า	๑๓๙ ม.๖	๘

๖๕๐	เด็กชายธรรมรัตน์ สีดา	๑๖๖ ม.๖	๘
๖๕๑	เด็กชายจิรายุ กุลบุญญา	๒๓๒ ม.๖	๘
๖๕๒	เด็กชายไทเลอร์ วัทสัน	๑๑๑ ม.๖	๙
๖๕๓	เด็กหญิงภรณ์ชนก พันธุ์โชติ	๑๙๖ ม.๖	๙
๖๕๔	เด็กชายเกรียงไกร กุลบุญญา	๒๐๐ ม.๖	๙
๖๕๕	เด็กชายธีรภัทร คมกล้า	๒๗ ม.๖	๙
๖๕๖	เด็กหญิงจิรัฎฐิญา จันทร์ดวงสี	๒๗ ม.๖	๑๐
๖๕๗	เด็กชายชานนท์ สารมะโน	๖๙ ม.๖	๑๐
๖๕๘	เด็กหญิงญาดา ชันบา	๗๑/๑ ม.๖	๑๐
๖๕๙	เด็กหญิงมีนา ผลคำ	๑๐๕ ม.๖	๑๐
๖๖๐	เด็กชายรัฐเวช นามโคตร	๑๙๓ ม.๖	๑๐
๖๖๑	เด็กชายนครินทร์ กุลบุญญา	๒๐๐ ม.๖	๑๐
๖๖๒	เด็กชายจารุกิตต์ น้ำเต้าทอง	๒๐๙ ม.๖	๑๐
๖๖๓	เด็กชายศุภศิษฐ์ คณะตรง	๗๓ ม.๖	๑๑
๖๖๔	เด็กหญิงมาลี เกสเนอร์	๙๕ ม.๖	๑๑
๖๖๕	เด็กหญิงนภัสสร แสนอ้วน	๑๐๕ ม.๖	๑๑
๖๖๖	เด็กชายธนวุฒิ พันธุ์โชติ	๑๑๗ ม.๖	๑๑
๖๖๗	เด็กชายจิรวัดน์ พันพม่า	๑๓๙ ม.๖	๑๑
๖๖๘	เด็กชายฉัตรพร นนท์ศิริ	๑๘๘ ม.๖	๑๑
๖๖๙	เด็กหญิงนิชาภา พาสุข	๒๓๔ ม.๖	๑๑
๖๗๐	เด็กชายรติภูมิ กิ่งสันเทียะ	๒๓๘ ม.๖	๑๑
๖๗๑	เด็กชายทัญญู สิงห์แสน	๓ ม.๖	๑๒
๖๗๒	เด็กหญิงบุญยณี นนท์ศิริ	๙ ม.๖	๑๒
๖๗๓	เด็กชายจิณณวัตร ปิ่นทอง	๕๓ ม.๖	๑๒
๖๗๔	เด็กชายศุภวิชญ์ ฤทธิสุข	๖๒ ม.๖	๑๒
๖๗๕	เด็กหญิงภัทรภร จูมศรี	๗๐ ม.๖	๑๒
๖๗๖	เด็กชายอัษฎาวุฒิ ผลคำ	๑๐๕ ม.๖	๑๒
๖๗๗	เด็กหญิงเอมิกา ฮัทตั้ง	๑๑๑ ม.๖	๑๒
๖๗๘	เด็กหญิงปริยากร อินทร์สอน	๑๔๗ ม.๖	๑๒
๖๗๙	เด็กชายจักรภัทร มั่นยนิล	๒๒๖ ม.๖	๑๒
๖๘๐	เด็กชายสมชาย ด้วงประโคน	๓ ม.๖	๑๓
๖๘๑	เด็กหญิงวัชรภรณ์ แจ่มใส	๒๐/๑ ม.๖	๑๓
๖๘๒	เด็กชายปองธรรม จันทร์ดวงสี	๒๗ ม.๖	๑๓
๖๘๓	เด็กหญิงกณณิกา พูลประดิษฐ์	๒๗/๑ ม.๖	๑๓
๖๘๔	เด็กหญิงธันญารัตน์ ก้อนทองดี	๗๖ ม.๖	๑๓
๖๘๕	เด็กหญิงอินทิวา กุลบุญญา	๒๐๐ ม.๖	๑๓
๖๘๖	เด็กชายธนพัฒน์ อินทร์สอน	๒๓๐ ม.๖	๑๓
๖๘๗	เด็กชายศพร ไครบุตร	๒๓๑ ม.๖	๑๓
๖๘๘	เด็กหญิงพรทิพา มงคลสาร	๑๑ ม.๖	๑๔
๖๘๙	เด็กหญิงอารยา มาตราประสงค์	๙๓ ม.๖	๑๔
๖๙๐	เด็กหญิงกัจจารัฐ พรพรม	๑๑๒ ม.๖	๑๔

๖๙๑	เด็กชายปฏิภาณ ชงสิน	๑๓๗ ม.๖	๑๔
๖๙๒	เด็กหญิงฐานิสรา ฮมแสน	๑๔๘ ม.๖	๑๔

๖๙๓	นางสาวจตุรพร ด้วงประโคน	๓ ม.๖	๑๕
๖๙๔	นางสาวนันทา จงจุนกลาง	๔ ม.๖	๑๕
๖๙๕	นางสาวปรียาภร มูลศรีนวล	๑๖/๒ ม.๖	๑๕
๖๙๖	นายคำตัน อักษร	๒๕ ม.๖	๑๕
๖๙๗	นางสาวละอองดาว ฤทธิสุข	๖๒ ม.๖	๑๕
๖๙๘	นางสาวสิรินทรา ก้อนทองดี	๗๖ ม.๖	๑๕
๖๙๙	นางสาวฐาปณี ตราชู	๙๑ ม.๖	๑๕
๗๐๐	นายณัฐวุฒิ หอมหวล	๑๐๕ ม.๖	๑๕
๗๐๑	นางสาวอรอนงค์ พาสุข	๑๐๖ ม.๖	๑๕
๗๐๒	นางสาวอภิขญา คชแพทย์	๑๐๗ ม.๖	๑๕
๗๐๓	นายธนวัฒน์ ฮมแสน	๑๔๘ ม.๖	๑๕
๗๐๔	นายอนุศักดิ์ พิลาคุณ	๑๖๓ ม.๖	๑๕
๗๐๕	นายถิรวัฒน์ โชติชัย	๑๙๒ ม.๖	๑๕
๗๐๖	เด็กชายภรณ์ญ ลุนสืบ	๔๑ ม.๗	๑
๗๐๗	เด็กชายจิราวัฒน์ ทองฟู	๘๘ ม.๗	๑
๗๐๘	เด็กหญิงลลิตา สุทธิแพทย์	๒๐๐ ม.๗	๑
๗๐๙	เด็กชายฉัตรชรินทร์ วงศ์พันธ์	๒๒ ม.๗	๒
๗๑๐	เด็กชายธนโชติ ต๊ะวัง	๓๖ ม.๗	๒
๗๑๑	เด็กหญิงกรพินธุ์ รักษาพิมพ์	๖๙ ม.๗	๒
๗๑๒	เด็กหญิงเจนจิรา สุขมี	๙๙ ม.๗	๒
๗๑๓	เด็กชายทินกร วงษ์คุณ	๑๐๓ ม.๗	๒
๗๑๔	เด็กหญิงธัญญรัตน์ ชันตรีจิตร	๑๐๑ ม.๗	๓
๗๑๕	เด็กชายธนภุต ภูมั่ง	๑๑๓ ม.๗	๓
๗๑๖	เด็กชายพรจรัส สัตย์ธรรม	๑๖๑ ม.๗	๓
๗๑๗	เด็กชายธีรวัฒน์ เชื่องดี	๒๘ ม.๗	๔
๗๑๘	เด็กชายรัชภูมิ กันตะบุตร	๗๔ ม.๗	๔
๗๑๙	เด็กชายจิตบุณย์ นาคุณ	๙๖ ม.๗	๔
๗๒๐	เด็กชายมาร์เซล คณาเบ	๑๐๗ ม.๗	๔
๗๒๑	เด็กหญิงสุชัญญา แสันทวีสุข	๑๕๕ ม.๗	๔
๗๒๒	เด็กชายสมโชค บัวจันทร์	๑๕๙ ม.๗	๔
๗๒๓	เด็กชายชนกันต์ พันธุ์เพ็ง	๓๖ ม.๗	๕
๗๒๔	เด็กชายชนาธิป วงศ์จันทา	๕๓ ม.๗	๕
๗๒๕	เด็กชายกรวิษฐ์ รักษาพิมพ์	๖๙ ม.๗	๕
๗๒๖	เด็กหญิงวรัญญา บุญคง	๙๔ ม.๗	๕
๗๒๗	เด็กหญิงกัญญ์สุดา รสธรรม	๑๐๐ ม.๗	๕
๗๒๘	เด็กหญิงปลายจันทร์ สีคราม	๑๐๕ ม.๗	๕
๗๒๙	เด็กหญิงศศิณีภา สายเนตร์	๒ ม.๗	๖
๗๓๐	เด็กหญิงสุภิญญา ถ้ำหิน	๑๗ ม.๗	๖

๗๓๑	เด็กหญิงสุพิชญา ถ้ำหิน	๑๗ ม.๗	๖
๗๓๒	เด็กหญิงอรณิชา ไชยนา	๓๔ ม.๗	๖
๗๓๓	เด็กชายกรวิทย์ แผ่นผา	๗๘ ม.๗	๖
๗๓๔	เด็กชายกวิน นาคูณ	๙๖ ม.๗	๖
๗๓๕	เด็กชายสิริวิชญ์ สุขมี	๙๙ ม.๗	๖
๗๓๖	เด็กชายภาณุวัฒน์ บุญคง	๑๑๕ ม.๗	๖
๗๓๗	เด็กชายปกาวิน วังหอม	๑๕๙ ม.๗	๖
๗๓๘	เด็กชายภาณุวัฒน์ อ้วนคำ	๑๕๙ ม.๗	๖
๗๓๙	เด็กหญิงรุ่งทิวา แสงทิพย์	๒๙ ม.๗	๗
๗๔๐	เด็กหญิงกอนนิภา วงษาสน	๓๓ ม.๗	๗
๗๔๑	เด็กชายณัฐภัทร พันธุ์เพ็ง	๓๘ ม.๗	๗
๗๔๒	เด็กชายพิชัยยศ กิตติศัพท์	๖๒ ม.๗	๗
๗๔๓	เด็กชายทีฆายุ สุดงาม	๖๗ ม.๗	๗
๗๔๔	เด็กชายสรารุณี แสนทวีสุข	๘๑ ม.๗	๗
๗๔๕	เด็กหญิงชยาภา พรหมสวัสดิ์	๙๓ ม.๗	๗
๗๔๖	เด็กหญิงอรธิดา บุญคง	๙๔ ม.๗	๗
๗๔๗	เด็กชายอภิชาติ คำประภา	๑๐๒ ม.๗	๗
๗๔๘	เด็กหญิงนุชจรินทร์ สุทธิแพทย์	๒๐๐ ม.๗	๗
๗๔๙	เด็กหญิงสรินณี เกษเพ็ชร	๑๔๘ ม.๗	๘
๗๕๐	เด็กหญิงมาริสา มูลสิน	๑๕๒ ม.๗	๘
๗๕๑	เด็กชายวรกิต ใจทอง	๖๐ ม.๗	๘
๗๕๒	เด็กชายธนกร ชูบุญ	๘๐ ม.๗	๙
๗๕๓	เด็กหญิงนภาวรรณ บุญสิน	๙๐ ม.๗	๙
๗๕๔	เด็กชายพลิชฐ์ พิกุล	๑๑๑ ม.๗	๙
๗๕๕	เด็กหญิงศิริรัตน์ ลวดทรง	๑๓๒ ม.๗	๙
๗๕๖	เด็กชายประยูทธ วังหอม	๑๕๙ ม.๗	๙
๗๕๗	เด็กชายศรารุณี บุญสิน	๑๓ ม.๗	๑๐
๗๕๘	เด็กชายฉัตรมงคล วงศ์พันธ์	๒๒ ม.๗	๑๐
๗๕๙	เด็กชายอภิวัฒน์ ปัตตายะโส	๕๓ ม.๗	๑๐
๗๖๐	เด็กหญิงสุปรียา แสนทวีสุข	๘๑ ม.๗	๑๐
๗๖๑	เด็กหญิงอาทิตย์ยาพร เวชสาร	๑๐๐ ม.๗	๑๐
๗๖๒	เด็กหญิงวิภาดา คำประภา	๑๐๒ ม.๗	๑๐
๗๖๓	เด็กชายอุบล วงษาสน	๑๔๐ ม.๗	๑๐
๗๖๔	เด็กชายธนพัฒน์ คำล้าน	๑๔๒ ม.๗	๑๐
๗๖๕	เด็กหญิงสรिता เกษเพ็ชร	๑๔๘ ม.๗	๑๐
๗๖๖	เด็กหญิงกุลลดา ผางคำ	๑๕๐ ม.๗	๑๐
๗๖๗	เด็กหญิงอนัญญา สมชัย	๑๔ ม.๗	๑๑
๗๖๘	เด็กหญิงกัญญาวรรณ นาสมใจ	๑๖ ม.๗	๑๑
๗๖๙	เด็กชายฐนัท พุนทรัพย์ไพศาล	๒๕ ม.๗	๑๑
๗๗๐	เด็กชายไพโรสน จันทะวัง	๒๘ ม.๗	๑๑
๗๗๑	เด็กชายณัฐวุฒิ สมศรี	๒๙ ม.๗	๑๑

๗๗๒	เด็กหญิงชมพูนุช สายเนตร	๖๓ ม.๗	๑๑
๗๗๓	เด็กหญิงสุพรรณษา นนท์ศิริ	๙๗ ม.๗	๑๑
๗๗๔	เด็กหญิงจิราภา พรหมทา	๑๑๙ ม.๗	๑๑
๗๗๕	เด็กหญิงปาริฉัตร บุญคง	๑๓๕ ม.๗	๑๑
๗๗๖	เด็กหญิงวิภา ชูบุญ	๑๔๑ ม.๗	๑๑
๗๗๗	เด็กชายดำรงศักดิ์ ใจเรือง	๑๖๒ ม.๗	๑๑
๗๗๘	เด็กชายจิตรภณ แสนศิริ	๑ ม.๗	๑๒
๗๗๙	เด็กชายเนติพงศ์ ถ้ำหิน	๑๗ ม.๗	๑๒
๗๘๐	เด็กชายอนุสรณ์ ภูมิลำเนา	๒๖ ม.๗	๑๒
๗๘๑	เด็กหญิงกิตติลักษณ์ ทองมาก	๔๗ ม.๗	๑๒
๗๘๒	เด็กหญิงกรณิศ นนท์ศิริ	๕๒ ม.๗	๑๒
๗๘๓	เด็กชายสนธยา แสนทวีสุข	๘๑ ม.๗	๑๒
๗๘๔	เด็กชายนพรัตน์ บุญสิน	๙๐ ม.๗	๑๒
๗๘๕	เด็กหญิงศรัญญา แสนทวีสุข	๙๙ ม.๗	๑๒
๗๘๖	เด็กหญิงพัชรี แก้วมัน	๑๒๒ ม.๗	๑๒
๗๘๗	เด็กหญิงนภัสกร สัตย์ธรรม	๑๖๑ ม.๗	๑๒
๗๘๘	เด็กชายเสกสรรณ์ วงษาสน	๓๓ ม.๗	๑๓
๗๘๙	เด็กชายสรารุณี วงษาสน	๓๓ ม.๗	๑๓
๗๙๐	เด็กชายศุภสันต์ พันธุ์เพ็ง	๓๘ ม.๗	๑๓
๗๙๑	เด็กหญิงวรรณุช นนท์ศิริ	๕๒ ม.๗	๑๓
๗๙๒	เด็กชายเจษฎา พอสูงเนิน	๖๗ ม.๗	๑๓
๗๙๓	เด็กชายโปรดปราน โฉมศิริ	๗๐ ม.๗	๑๓
๗๙๔	เด็กหญิงอริญญา นนท์ศิริ	๗๑ ม.๗	๑๓
๗๙๕	เด็กชายปกรณ์ นาคูณ	๗๖ ม.๗	๑๓
๗๙๖	เด็กหญิงพีภัทร ทองแสง	๗๗ ม.๗	๑๓
๗๙๗	เด็กหญิงจันทิมา ผาใต้	๙๘ ม.๗	๑๓
๗๙๘	เด็กหญิงธิดารัตน์ อินทวงศ์	๙๙ ม.๗	๑๓
๗๙๙	เด็กหญิงการะเกด สีคราม	๑๐๕ ม.๗	๑๓
๘๐๐	เด็กชายคริสเตียน ยาค็อบเซน	๑๔๖ ม.๗	๑๓
๘๐๑	เด็กหญิงอริญดา นาคูณ	๑ ม.๗	๑๔
๘๐๒	เด็กหญิงสิราวรรณ สายเนตร	๒ ม.๗	๑๔
๘๐๓	เด็กชายวรวิภา ใจทอง	๖๐ ม.๗	๑๔
๘๐๔	เด็กชายภูเบศ พรหมสวัสดิ์	๘๒ ม.๗	๑๔
๘๐๕	เด็กหญิงแอนเจลิน่า อ่อนนุ่ม	๑๐๗ ม.๗	๑๔
๘๐๖	เด็กหญิงชรินทร์ บุญคง	๑๑๕ ม.๗	๑๔
๘๐๗	เด็กชายแสนศิริ ลวดทรง	๑๓๒ ม.๗	๑๔
๘๐๘	เด็กชายธวัชชัย นนท์ศิริ	๑๔๓ ม.๗	๑๔
๘๐๙	เด็กหญิงมูทิตา เกิดก้าน	๑๕๗ ม.๗	๑๔
๘๑๐	นายมงคลชัย ดวงดี	๑๑ ม.๗	๑๕
๘๑๑	นางสาวปาไลดา คำเรือง	๗๔ ม.๗	๑๕
๘๑๒	ด.ช.กัณฑ์ภัทร วงษาชัย	๕ ม.๘	๑

๘๑๓	ด.ญ.กวีสร่า	อภิรัตน์สาร	๓๘ ม.๘	๑
๘๑๔	ด.ญ.รดา	พาสุข	๖๑/๒ ม.๘	๑
๘๑๕	ด.ญ.จริยา	ปทุมมา	๖๗/๑ ม.๘	๑
๘๑๖	ด.ช.ชนวัฒน์	พวงพอก	๖๗/๑ ม.๘	๑
๘๑๗	ด.ช.ดลพัฒน์	ลีลา	๑๐๐ ม.๘	๑
๘๑๘	ด.ญ.นนทินี	ทะโนลัฟ	๑๐๑ ม.๘	๑
๘๑๙	ด.ญ.ชรินทร์ทิพย์	สาเมฆ	๑๐๒ ม.๘	๑
๘๒๐	ด.ญ.ชลิตา	มันลา	๑๘๑ ม.๘	๑
๘๒๑	ด.ช.ศรศิลป์	ไพฑูริย์พิมพ์	๒๐๔ ม.๘	๑
๘๒๒	ด.ช.พัฒนาการ	เมฆบุตร	๒๕๓ ม.๘	๑
๘๒๓	ด.ช.อนาคิน	คงดี	๒๖๓ ม.๘	๑
๘๒๔	ด.ช.ธนาธร	คงสี	๒๘๑ ม.๘	๑
๘๒๕	ด.ช.ธนภัทร	สายบุญญา	๒๒ ม.๘	๒
๘๒๖	ด.ญ.สุกัญญา	แพงเหล่า	๔๐/๑ ม.๘	๒
๘๒๗	ด.ช.ภัทรพลดี	สิงห์สำราญ	๖๒ ม.๘	๒
๘๒๘	ด.ช.พัชรพล	จินมาตร์	๑๓๙ ม.๘	๒
๘๒๙	ด.ช.ศักดิ์สิทธิ์	ตุ้มทอง	๑๔๙ ม.๘	๒
๘๓๐	ด.ญ.ฐายิกา	พุลเพิ่ม	๑๗๗ ม.๘	๒
๘๓๑	ด.ญ.อารีญา	จุมลา	๑๙๕ ม.๘	๒
๘๓๒	ด.ช.ภาณุกร	จุมทอง	๒๒๕ ม.๘	๒
๘๓๓	ด.ช.นพนนท์	ฝางคำ	๒ ม.๘	๓
๘๓๔	ด.ช.ปฎิภาณ	ทองจันทร์	๕๒ ม.๘	๓
๘๓๕	ด.ช.จิรายุ	ประทุมมา	๖๗/๑ ม.๘	๓
๘๓๖	ด.ญ.ฉัตรฤดี	พันธ์เพ็ง	๖๘/๑ ม.๘	๓
๘๓๗	ด.ญ.วรดา	ยิ่งยง	๑๐๘ ม.๘	๓
๘๓๘	ด.ญ.วริศรา	สิงห์ศิลา	๑๑๔ ม.๘	๓
๘๓๙	ด.ญ.นันทรัตน์	เมธศาสตร์	๑๑๕ ม.๘	๓
๘๔๐	ด.ช.ธนากร	อานาจวงษ์	๑๒๘ ม.๘	๓
๘๔๑	ด.ญ.โชติกา	วงศ์ศาสนธิ์	๑๗๗ ม.๘	๓
๘๔๒	ด.ช.พงศกร	พิมพ์บุตร	๑๘๑ ม.๘	๓
๘๔๓	ด.ช.นิกร	จันทร์สมาน	๒๐๔ ม.๘	๓
๘๔๔	ด.ญ.ชนาภา	ช่างศรี	๒๒๔ ม.๘	๓
๘๔๕	ด.ญ.วายุพร	บุญครอง	๒๖๙ ม.๘	๓
๘๔๖	ด.ช.กฤตโชติ	ดวงพระจันทร์	๒๗๑ ม.๘	๓
๘๔๗	ด.ช.จักรกฤษณ์	บุญส่ง	๒๗๖ ม.๘	๓
๘๔๘	ด.ญ.ณัฐวรรณ	เข้มชื่น	๓๖/๑ ม.๘	๔
๘๔๙	ด.ญ.ณัฐนัชชา	ด้วงคำทอง	๓๗/๑ ม.๘	๔
๘๕๐	ด.ญ.จิตตา	แสงแก้ว	๗๙ ม.๘	๔
๘๕๑	ด.ช.อุทัย	บุญเที่ยง	๑๒๘ ม.๘	๔
๘๕๒	ด.ญ.ภัทรชรี	ทะโนลัฟ	๑๘๖ ม.๘	๔
๘๕๓	ด.ญ.รินรดา	ประดิษฐเทศ	๒๐๓ ม.๘	๔

๘๕๔	ด.ช.ชายุกร	จุมทอง	๒๒๕ ม.๘	๔
๘๕๕	ด.ช.จารุพล	ดวงสินธ์	๒๓๑ ม.๘	๔
๘๕๖	ด.ญ.กวิณา	พุ่มจันทร์	๒๓๘ ม.๘	๔
๘๕๗	ด.ช.ชนาคาร	นางาม	๓๔ ม.๘	๕
๘๕๘	ด.ช.ชนากร	สายเกตุ	๖๔ ม.๘	๕
๘๕๙	ด.ช.กวิณภัส	วงนกร	๘๒ ม.๘	๕
๘๖๐	ด.ญ.ฉัญญาภรณ์	ทองจันทร์	๘๙ ม.๘	๕
๘๖๑	ด.ช.ปรเมษฐ์	สาเมฆ	๑๐๒ ม.๘	๕
๘๖๒	ด.ญ.จันทร์เพ็ญ	สัจธรรม	๑๐๕ ม.๘	๕
๘๖๓	ด.ช.อนุวัฒน์	แสงวทรัพย์	๑๓๗ ม.๘	๕
๘๖๔	ด.ช.ฐิติกร	อุณา	๒๑๐ ม.๘	๕
๘๖๕	ด.ญ.กัญญาภัก	นนศิริ	๒๑๕ ม.๘	๕
๘๖๖	ด.ญ.นิภาพร	สุทิน	๘/๑ ม.๘	๖
๘๖๗	ด.ญ.ปัฐมาพร	สิทธีวงษ์	๒๕ ม.๘	๖
๘๖๘	ด.ช.ภูมิพัฒน์	ศรีโยลา	๘๖ ม.๘	๖
๘๖๙	ด.ช.สุธีรพัฒน์	สิงห์ศิลา	๑๑๔ ม.๘	๖
๘๗๐	ด.ญ.สุพัตรา	โพธิษา	๑๓๙ ม.๘	๖
๘๗๑	ด.ช.กัณณภัก	สายบุญสา	๑๖๒ ม.๘	๖
๘๗๒	ด.ช.ญาณวุฒิ	ฝางคำ	๑๗๖ ม.๘	๖
๘๗๓	ด.ช.บรรพัฒน์	ปริพัฒน์	๒๕๓ ม.๘	๖
๘๗๔	ด.ช.วุฒิศักดิ์	อรรถเสน	๒๖๔ ม.๘	๖
๘๗๕	ด.ญ.พัชราภรณ์	บุญส่ง	๒๗๖ ม.๘	๖
๘๗๖	ด.ช.ศิวกร	ฝางคำ	๔๙ ม.๘	๗
๘๗๗	ด.ช.นที	เต็มดี	๕๔ ม.๘	๗
๘๗๘	ด.ช.ชนาธิป	บัวใหญ่	๖๘ ม.๘	๗
๘๗๙	ด.ญ.นิชาภา	พาสุข	๖๙ ม.๘	๗
๘๘๐	ด.ญ.วรรณิสา	ฝางคำ	๘๐ ม.๘	๗
๘๘๑	ด.ญ.ฉัญญรัตน์	จันทเนตร	๘๗ ม.๘	๗
๘๘๒	ด.ญ.อุบลวรรณ	สวัสดิ์	๑๐๗ ม.๘	๗
๘๘๓	ด.ช.ฐิติพันธ์	ห้วยใหญ่	๒๐๕ ม.๘	๗
๘๘๔	ด.ช.สิงหนาท	พุ่มจันทร์	๒๒๗ ม.๘	๗
๘๘๕	ด.ช.ณัฐวุฒิ	แพ่งเหล่า	๒๓๐ ม.๘	๗
๘๘๖	ด.ญ.ชมภู	ทะโนลัฟ	๒๓๒ ม.๘	๗
๘๘๗	ด.ญ.พกามาศ	กุชัยภูมิ	๒๕๘ ม.๘	๗
๘๘๘	ด.ญ.กัญญาณัฐ	ดวงสินธ์	๒๗๕ ม.๘	๗
๘๘๙	ด.ช.พชร	ธรรมภุษา	๑ ม.๘	๘
๘๙๐	ด.ช.อภิรักษ์	พันธ์คำ	๒๙ ม.๘	๘
๘๙๑	ด.ญ.วรัทยา	จุลโนนยาง	๓๐/๑ ม.๘	๘
๘๙๒	ด.ช.นันทภาพ	ทรัพย์ศิริ	๓๗/๑ ม.๘	๘
๘๙๓	ด.ญ.กนกวรรณ	ชั้นคุณ	๔๒ ม.๘	๘
๘๙๔	ด.ช.วีรัช	พาสุข	๖๑/๒ ม.๘	๘

๘๙๕	ด.ช.อนุชิต	สายเนตร์	๖๕ ม.๘	๘
๘๙๖	ด.ญ.พรภิมล	ศรีโยลา	๘๖ ม.๘	๘
๘๙๗	ด.ญ.วิภาวรรณ	ทองจันทร์	๘๙ ม.๘	๘
๘๙๘	ด.ช.ปิยงูร	หาญณรงค์	๙๕ ม.๘	๘
๘๙๙	ด.ญ.อังคณา	บั้งทอง	๙๖ ม.๘	๘
๙๐๐	ด.ช.เมธี	ลีลา	๑๐๐ ม.๘	๘
๙๐๑	ด.ช.กัตยต์ภัทร	พูลดี	๑๐๒ ม.๘	๘
๙๐๒	ด.ญ.วรัญญา	หมูนแก้ว	๑๘๓ ม.๘	๘
๙๐๓	ด.ช.อาณัติ	วงศ์พันธ์	๒๒๑ ม.๘	๘
๙๐๔	ด.ญ.สิตาพร	พุ่มจันทร์	๒๒๗ ม.๘	๘
๙๐๕	ด.ช.รพีภัทร	เมืองเอี่ยม	๗ ม.๘	๙
๙๐๖	ด.ญ.วิภาดา	ทรัพย์ศิริ	๒๔ ม.๘	๙
๙๐๗	ด.ช.นพดล	ชั้นคุณ	๔๒ ม.๘	๙
๙๐๘	ด.ช.ปฏิพันธ์	ทองจันทร์	๕๒ ม.๘	๙
๙๐๙	ด.ช.ศรัทยู	ฝางคำ	๖๗/๑ ม.๘	๙
๙๑๐	ด.ญ.สมกมล	ฝางคำ	๘๓ ม.๘	๙
๙๑๑	ด.ช.ธนภฤติ	อภิรัตน์สาร	๘๕ ม.๘	๙
๙๑๒	ด.ช.อานนท์	ทองแสง	๙๐ ม.๘	๙
๙๑๓	ด.ช.อภิวัฒน์	มลิวัลย์	๑๖๗ ม.๘	๙
๙๑๔	ด.ช.ธีรวัฒน์	นาเมืองรักษ์	๑๗๗ ม.๘	๙
๙๑๕	ด.ญ.วนิดา	เย็นสุข	๑๙๘ ม.๘	๙
๙๑๖	ด.ช.ภาณุพงศ์	สิงห์สวัสดิ์	๒๐๒ ม.๘	๙
๙๑๗	ด.ญ.จตุทิพย์	แก้วแสง	๒๔๔ ม.๘	๙
๙๑๘	ด.ช.อนุชิต	คำภู	๒๕๙ ม.๘	๙
๙๑๙	ด.ญ.ปัญญาพร	บุญครอง	๒๖๙ ม.๘	๙
๙๒๐	ด.ช.จักรพงษ์	อนันตบุตร	๒๗๔ ม.๘	๙
๙๒๑	ด.ญ.ปิยะพร	สุทิน	๘/๑ ม.๘	๑๐
๙๒๒	ด.ญ.อุไรพร	ทองเหลือ	๒๗ ม.๘	๑๐
๙๒๓	ด.ช.อภิชาติ	มันต์คำ	๒๙ ม.๘	๑๐
๙๒๔	ด.ช.ธนภัทร	ประดา	๔๐/๒ ม.๘	๑๐
๙๒๕	ด.ญ.สุภาวดี	ยะริรมย์	๗๗ ม.๘	๑๐
๙๒๖	ด.ญ.ณัฐธิชา	ฝางคำ	๙๓ ม.๘	๑๐
๙๒๗	ด.ญ.ณัฐธิชา	ศรีพลมา	๑๐๓ ม.๘	๑๐
๙๒๘	ด.ช.ศักดิ์ดา	สัตย์ธรรม	๑๐๕ ม.๘	๑๐
๙๒๙	ด.ญ.กัญญารัตน์	ดวงสินธ์	๑๑๐ ม.๘	๑๐
๙๓๐	ด.ญ.จิตาภา	ห้วยใหญ่	๑๒๔ ม.๘	๑๐
๙๓๑	ด.ญ.สุณิษา	วงษาชัย	๑๒๘ ม.๘	๑๐
๙๓๒	ด.ช.ทวีศักดิ์	สีเนตร	๑๓๑ ม.๘	๑๐
๙๓๓	ด.ช.สุริยา	จำปาขาว	๑๔๙ ม.๘	๑๐
๙๓๔	ด.ญ.ณัฐนิษา	ดวงสินุ์	๑๖๐ ม.๘	๑๐
๙๓๕	ด.ช.อนุชิต	วิริยา	๑๗๗ ม.๘	๑๐

๙๓๖	ด.ช.ธนวัฒน์	ธนวัฒน์	๒๔๕ ม.๘	๑๐
๙๓๗	ด.ช.ธนทรัพย์	ดวงสินธ์	๒๗๕ ม.๘	๑๐
๙๓๘	ด.ญ.อรจิรา	บุญส่ง	๒๗๖ ม.๘	๑๑
๙๓๙	ด.ช.สุรชาติ	พันธ์คำ	๒๙ ม.๘	๑๑
๙๔๐	ด.ช.ธนวรรณ	นางาน	๓๔ ม.๘	๑๑
๙๔๑	ด.ญ.พัชรี	นางาม	๓๖ ม.๘	๑๑
๙๔๒	ด.ญ.ศรัญญา	ตะเคียนจันทร์	๔๐ ม.๘	๑๑
๙๔๓	ด.ญ.กัญญารัตน์	สมเสาร์	๔๑ ม.๘	๑๑
๙๔๔	ด.ญ.สุชานันท์	ผิวอ้วน	๔๖ ม.๘	๑๑
๙๔๕	ด.ญ.รจนา	ชั้นคุณ	๘๗ ม.๘	๑๑
๙๔๖	ด.ญ.ไอรดา	ครองทรัพย์	๑๐๔ ม.๘	๑๑
๙๔๗	ด.ญ.พัชรพร	ฝางคำ	๑๑๗ ม.๘	๑๑
๙๔๘	ด.ช.ธีรภัทร์	ทะโนลัฟ	๑๘๖ ม.๘	๑๑
๙๔๙	ด.ช.ภูวเดช	ดวงคำ	๒๒๐ ม.๘	๑๑
๙๕๐	ด.ญ.กัลยาณี	แพงเหล่า	๒๓๐ ม.๘	๑๑
๙๕๑	ด.ช.เพชร	ทะโนลัฟ	๒๓๒ ม.๘	๑๑
๙๕๒	ด.ช.สรศักดิ์	สุทิน	๘/๑ ม.๘	๑๒
๙๕๓	ด.ญ.จิตติมา	ทักษิณ	๓๐/๑ ม.๘	๑๒
๙๕๔	ด.ช.อดิวิชญ์	อนันตบุตร	๔๕ ม.๘	๑๒
๙๕๕	ด.ญ.สุภาดาว	ยะวีร์มย์	๗๗ ม.๘	๑๒
๙๕๖	ด.ญ.ปราถนา	สิงห์ศิลา	๑๑๔ ม.๘	๑๒
๙๕๗	ด.ช.เทวา	วงษาชัย	๑๒๘ ม.๘	๑๒
๙๕๘	ด.ญ.พัฒนิตา	พาสุข	๑๔๓ ม.๘	๑๒
๙๕๙	ด.ช.พงศกร	หมุ่นแก้ว	๑๘๓ ม.๘	๑๒
๙๖๐	ด.ญ.ภัทรธิดา	ดวงสินธ์	๒๓๑ ม.๘	๑๒
๙๖๑	ด.ช.พิเชษฐไชย	กุ๋ชัยภูมิ	๒๕๘ ม.๘	๑๒
๙๖๒	ด.ช.ธนกฤต	พสุภัทธจิรา	๒๙๐ ม.๘	๑๒
๙๖๓	ด.ญ.กິงนภา	พาสุข	๖๑/๒ ม.๘	๑๓
๙๖๔	ด.ช.ศิวรัักษ์	ฝางคำ	๖๗/๑ ม.๘	๑๓
๙๖๕	ด.ช.จตุพร	พุลศรี	๘๙ ม.๘	๑๓
๙๖๖	ด.ญ.อภียดา	ฝางคำ	๙๓ ม.๘	๑๓
๙๖๗	ด.ช.ศุภกานต์	สุวะศรี	๑๓๘ ม.๘	๑๓
๙๖๘	ด.ช.บวรเดชน์	ฝางคำ	๑๗๖ ม.๘	๑๓
๙๖๙	ด.ช.ธนพัฒน์	แก้วศรี	๑๙๕ ม.๘	๑๓
๙๗๐	ด.ญ.ลลิตา	พาเรือง	๑๙๙ ม.๘	๑๓
๙๗๑	ด.ญ.อริสรา	สมจันทร์	๒๑๑ ม.๘	๑๓
๙๗๒	ด.ช.ธนภูมิ	ดวงคำ	๒๒๐ ม.๘	๑๓
๙๗๓	ด.ญ.วรรณิษา	แก่นคำ	๒๒๙ ม.๘	๑๓
๙๗๔	ด.ญ.หนูดี	ทะโนลัฟ	๒๓๒ ม.๘	๑๓
๙๗๕	ด.ญ.จุไรรัตน์	จิตรจันทร์	๒๕๗ ม.๘	๑๓
๙๗๖	ด.ช.ชนะพล	สัตยากุล	๒๘๑ ม.๘	๑๓

๙๗๗	ด.ช.คุณภัทร	เมืองเอี่ยม	๗ ม.๘	๑๔
๙๗๘	ด.ช.ปัญญา	แก้วแสง	๑๒ ม.๘	๑๔
๙๗๙	ด.ญ.พีระดา	สิทธิวงษ์	๒๕ ม.๘	๑๔
๙๘๐	ด.ช.สุรพงษ์	ทองเหลือ	๒๗ ม.๘	๑๔
๙๘๑	ด.ช.ยุทธนา	ต่อคุณ	๕๓ ม.๘	๑๔
๙๘๒	ด.ช.นัฐพงษ์	ฝ้ายเพ็ญ	๕๗ ม.๘	๑๔
๙๘๓	ด.ช.อทิตยากร	อทิตยากร	๕๙/๑ ม.๘	๑๔
๙๘๔	ด.ช.ภัทรวุฒิ	รักษาศรี	๑๔๑ ม.๘	๑๔
๙๘๕	ด.ญ.สมฤดี	คงดี	๑๖๑ ม.๘	๑๔
๙๘๖	ด.ญ.จิรภัทร	นนท์ศิริ	๒๖๑ ม.๘	๑๔
๙๘๗	น.ส.วิลาวัลย์	บั้งทอง	๘ ม.๘	๑๕
๙๘๘	นายอภินันท์	สิงห์ศิลา	๒๙ ม.๘	๑๕
๙๘๙	นางสาวสาวิกา	สิงห์ศิลา	๒๙ ม.๘	๑๕
๙๙๐	นางสาวอรวรรณ	อินทะนาม	๔๐ ม.๘	๑๕
๙๙๑	นายสุริยันต์	จำปาขาว	๑๔๙ ม.๘	๑๕
๙๙๒	นายอภิสิทธิ์	มะลิวัลย์	๑๖๗ ม.๘	๑๕
๙๙๓	นายภูวดล	วงศ์ชาสนธิ์	๑๗๗ ม.๘	๑๕
๙๙๔	นายพรชัย	บุญชูช่วย	๑๙๒ ม.๘	๑๕
๙๙๕	นายสงค์ศักดิ์	พาเรือง	๑๙๒ ม.๘	๑๕
๙๙๖	นางสาวรัตนพร	แสงทอง	๒๑๐ ม.๘	๑๕
๙๙๗	นางสาวปลิว	ทรัพย์ศิริ	๒๑๖ ม.๘	๑๕
๙๙๘	นายวัฒนา	พาสุข	๒๒๕ ม.๘	๑๕
๙๙๙	นายณัฐพงษ์	ทะโนลัฟ	๒๓๒ ม.๘	๑๕
๑๐๐๐	นายณรงค์ศักดิ์	ฤทธิเดช	๒๕๘ ม.๘	๑๕
๑๐๐๑	ด.ญ.นลินนิภา	อุระทา	๒ ม.๘	๑
๑๐๐๒	ด.ญ.มณีนุชญาณ์	ศรีคง	๘๒ ม.๘	๑
๑๐๐๓	ด.ช.ธนาธิป	พาสุข	๑๐๐ ม.๘	๑
๑๐๐๔	ด.ช.ภูริ	ฝางคำ	๔๑ ม.๙	๒
๑๐๐๕	ด.ญ.กัญญาพัชร	ขลุ่ยแก้ว	๘๘ ม.๙	๒
๑๐๐๖	ด.ญ.ออมสิน	แสนทวีสุข	๑๑๑ ม.๙	๒
๑๐๐๗	ด.ช.ธนากร	ฝางคำ	๔๓ ม.๙	๓
๑๐๐๘	ด.ญ.กวิสรา	พันธ์เสาร์	๔๗/๑ ม.๙	๓
๑๐๐๙	ด.ช.ชิษณุพงษ์	ดารา	๕๐ ม.๙	๓
๑๐๑๐	ด.ญ.ฉนาการ	ฝางคำ	๑๕ ม.๙	๔
๑๐๑๑	ด.ช.ธนภัทร	ฝางคำ	๒๗ ม.๙	๔
๑๐๑๒	ด.ญ.กชกร	อินทร์สอน	๓๐ ม.๙	๔
๑๐๑๓	ด.ญ.อพิณดา	เลี่ยมไธสง	๕๓ ม.๙	๔
๑๐๑๔	ด.ช.ชัยพัฒน์	ศิริโฉม	๕๓ ม.๙	๔
๑๐๑๕	ด.ญ.นภัสสร	ขลุ่ยแก้ว	๘๘ ม.๙	๔
๑๐๑๖	ด.ญ.นภาพร	สุนบุตร	๘๘ ม.๙	๔
๑๐๑๗	ด.ช.อาทิตย์	แก้วมัน	๘๙ ม.๙	๔

๑๐๑๘	ด.ช.อนันต์	บุญอาจ	๑๐๓ ม.๙	๔
๑๐๑๙	ด.ช.ปิยทัศน์	สุภาพ	๕๓ ม.๙	๕
๑๐๒๐	ด.ช.ชยางกูร	บุญบุตร	๕๓ ม.๙	๕
๑๐๒๑	ด.ญ.อรระวี	อ่อนอัฐ	๕๘ ม.๙	๕
๑๐๒๒	ด.ช.วัชรากกร	แสนทวีสุข	๘๒ ม.๙	๕
๑๐๒๓	ด.ช.ทรงกฤต	ผงเสนห์	๑๒๐ ม.๙	๕
๑๐๒๔	ด.ช.กรวิชญ์	ฝางคำ	๑๕ ม.๙	๖
๑๐๒๕	ด.ช.จิรเมธ	แสนทวีสุข	๒๑ ม.๙	๖
๑๐๒๖	ด.ช.กฤษดา	ฝางคำ	๔๑ ม.๙	๖
๑๐๒๗	ด.ช.อริวัฒน์	แสนสินธ์	๑๐๕ ม.๙	๖
๑๐๒๘	ด.ช.ทัฬพล	สัถถาวะโท	๕ ม.๙	๗
๑๐๒๙	ด.ญ.ปิยะมาศ	โพธิ์อ่อง	๕๗ ม.๙	๗
๑๐๓๐	ด.ช.ธนกร	แสนทวีสุข	๘๒ ม.๙	๗
๑๐๓๑	ด.ช.นवल	สัถถาวะโท	๕ ม.๙	๘
๑๐๓๒	ด.ช.พัชรพล	พุลเพิ่ม	๙ ม.๙	๘
๑๐๓๓	ด.ญ.อินทิรา	โพธิ์งาม	๙ ม.๙	๘
๑๐๓๔	ด.ญ.เกณิกา	ภูแสนทวีสุข	๒๑ ม.๙	๘
๑๐๓๕	ด.ญ.พิตตินันท์	ขันตรีจิตร	๒๙/๒ ม.๙	๘
๑๐๓๖	ด.ญ.เนตรนภา	แก้วคำ	๔๑ ม.๙	๘
๑๐๓๗	ด.ช.ธีระพล	นาดี	๗๔ ม.๙	๘
๑๐๓๘	ด.ญ.ปภัสสร	แก้วมัน	๘๙ ม.๙	๘
๑๐๓๙	ด.ช.ชัชชนันท์	ทองแสน	๙๙ ม.๙	๘
๑๐๔๐	ด.ช.กรวิชญ์	ลีลา	๑๑๖ ม.๙	๘
๑๐๔๑	ด.ช.พิทวัส	คุณทวี	๑๔๑ ม.๙	๘
๑๐๔๒	ด.ช.วุฒิเกียรติ	อุระทา	๒ ม.๙	๙
๑๐๔๓	ด.ญ.ภัทรธิดา	ศิริโสม	๕๓ ม.๙	๙
๑๐๔๔	ด.ช.ทศพล	สุขมัน	๗๐ ม.๙	๙
๑๐๔๕	ด.ญ.กัณธิษา	ทองเหลือง	๙๔ ม.๙	๙
๑๐๔๖	ด.ญ.กมลลักษณ์	นามสิงห์	๙๘ ม.๙	๙
๑๐๔๗	ด.ช.ศิวัช	ฝางคำ	๒๓ ม.๙	๑๐
๑๐๔๘	ด.ช.ดิณณภพ	แก่นคำ	๓๔ ม.๙	๑๐
๑๐๔๙	ด.ญ.ปลิดา	โพธิ์อ่อง	๕๗ ม.๙	๑๐
๑๐๕๐	ด.ญ.พิชชาภา	แสนทวีสุข	๘๒ ม.๙	๑๐
๑๐๕๑	ด.ช.ธนวุฒิ	พาสุข	๑๐๐ ม.๙	๑๐
๑๐๕๒	ด.ญ.เกวลิน	วรรณดี	๑๑๒ ม.๙	๑๐
๑๐๕๓	ด.ญ.รัตนาวดี	นามแก้ว	๑ ม.๙	๑๑
๑๐๕๔	ด.ช.อนุชิต	สัถถาวะโท	๕ ม.๙	๑๑
๑๐๕๕	ด.ญ.มนรดา	คอยคำ	๑๑ ม.๙	๑๑
๑๐๕๖	ด.ญ.พิชญา	แพขันทอง	๔๕ ม.๙	๑๑
๑๐๕๗	ด.ญ.เขมินทร	พันธ์เสาร์	๔๗/๑ ม.๙	๑๑
๑๐๕๘	ด.ช.ภูวดล	ถิ่นขาม	๕๐ ม.๙	๑๑

๑๐๕๙	ด.ญ.สิริรัตน์	มาลา	๕๗ ม.๙	๑๑
๑๐๖๐	ด.ช.ซัชพิสิฐ	ทวิกาญจน์	๖๙ ม.๙	๑๑
๑๐๖๑	ด.ช.จักรภัทร	คอยคำ	๑๑ ม.๙	๑๑
๑๐๖๒	ด.ช.ณัฐพล	ฝางคำ	๑๕ ม.๙	๑๒
๑๐๖๓	ด.ญ.รินระดา	ฝางคำ	๓๘ ม.๙	๑๒
๑๐๖๔	ด.ญ.สุธาสินี	ฝางคำ	๔๓ ม.๙	๑๒
๑๐๖๕	ด.ญ.พิชญธิดา	ศิริโสม	๕๓ ม.๙	๑๒
๑๐๖๖	ด.ญ.ทิพวรรณ	ทรายแก้ว	๖๔ ม.๙	๑๒
๑๐๖๗	ด.ญ.พิมพ์ลีย์	ทองเหลือง	๗๙ ม.๙	๑๒
๑๐๖๘	ด.ช.นพรัตน์	คุณแก้ว	๘๖ ม.๙	๑๒
๑๐๖๙	ด.ช.พิชญะ	ไชยมูล	๑๐๒ ม.๙	๑๒
๑๐๗๐	ด.ช.ทรงเกียรติ	แสนทิวสุข	๑๐๓ ม.๙	๑๒
๑๐๗๑	ด.ญ.ธิดา	แสนทิวสุข	๑๑๑ ม.๙	๑๒
๑๐๗๒	ด.ช.ณัฐวัตร	ฝางคำ	๑๑๕ ม.๙	๑๒
๑๐๗๓	ด.ญ.ศรินภา	ผงเสนห์	๑๒๐ ม.๙	๑๒
๑๐๗๔	ด.ญ.ฐิตินันท์	ฝางคำ	๑๒๑ ม.๙	๑๒
๑๐๗๕	ด.ช.อนุชา	สัตถาวะโท	๕ ม.๙	๑๓
๑๐๗๖	ด.ญ.อนิสรา	หม้วยนอก	๗ ม.๙	๑๓
๑๐๗๗	ด.ช.ประกายฟ้า	แก้วดอน	๔๔ ม.๙	๑๓
๑๐๗๘	ด.ญ.สุพรรณษา	แก่นทน	๙๑ ม.๙	๑๓
๑๐๗๙	ด.ญ.ณัฐณิชา	คุณทา	๙๙ ม.๙	๑๓
๑๐๘๐	ด.ช.ธีรภัทร	นาคเกิด	๒๓ ม.๙	๑๔
๑๐๘๑	ด.ช.เอกชัย	เกียดสูงเนิน	๔๗/๑ ม.๙	๑๔
๑๐๘๒	ด.ช.โรจนวิศิษฐ์	ฝางคำ	๙๒ ม.๙	๑๔
๑๐๘๓	ด.ช.ชัยณรงค์	นามสิงห์	๙๘ ม.๙	๑๔
๑๐๘๔	ด.ญ.จิรภิญญา	ลีลา	๑๑๖ ม.๙	๑๔
๑๐๘๕	ด.ช.อนุภัทร	นิลเนตร์	๑๒๒ ม.๙	๑๔
๑๐๘๖	ด.ญ.จีรนนท์	คุณทวี	๑๔๑ ม.๙	๑๔
๑๐๘๗	นางสาวพัฒนิตา	ภากระจำง	๗ ม.๙	๑๕
๑๐๘๘	นางสาวพิมพ์กานต์	แจ่งนิล	๙ ม.๙	๑๕
๑๐๘๙	นายพลศักดิ์	โพธิ์กำเนิด	๒๙/๒ ม.๙	๑๕
๑๐๙๐	นายพัชรพล	ขุนพิทักษ์	๕๐ ม.๙	๑๕
๑๐๙๑	นางสาวมณีนรัตน์	สุวรรณสิน	๕๗ ม.๙	๑๕
๑๐๙๒	ด.ญ.กชณิภา	บัวใหญ่	๖/๑ ม.๑๐	๑
๑๐๙๓	ด.ญ.สุภัควี	พรมสุรินทร์	๑๐ ม.๑๐	๑
๑๐๙๔	ด.ญ.ทอฝัน	จิตมานนท์	๑๔ ม.๑๐	๑
๑๐๙๕	ด.ช.ชัยกร	ชั้นสอาด	๕๕ ม.๑๐	๑
๑๐๙๖	ด.ญ.สุนันท์	เสื่อทอง	๘๖ ม.๑๐	๑
๑๐๙๗	ด.ช.อัศม์เดช	บุญยง	๘๗ ม.๑๐	๑
๑๐๙๘	ด.ช.ณนนท์	มุงเพี้ย	๑๓๐ ม.๑๐	๑
๑๐๙๙	ด.ช.ณัฐชัย	สุขไส	๑๔๔ ม.๑๐	๑

๑๑๐๐	ด.ญ.นันทน์ณภัส	ทองไทย	๑๗๔	ม.๑๐	๑
๑๑๐๑	ด.ช.สิริวิชญ์	เรื่อนเจริญ	๑๙๘	ม.๑๐	๑
๑๑๐๒	ด.ช.อิทธิพันธ์	พิมพ์น้ำ	๒๓	ม.๑๐	๒
๑๑๐๓	ด.ช.เวหา	แสนทวีสุข	๗๙/๑	ม.๑๐	๒
๑๑๐๔	ด.ญ.รัฐการ	คุณคำ	๙๙	ม.๑๐	๒
๑๑๐๕	ด.ญ.ชรินทร์ทิพย์	ครุชอุตทา	๑๑๓	ม.๑๐	๒
๑๑๐๖	ด.ช.กุลโรจน์	บัวใหญ่	๖/๑	ม.๑๐	๓
๑๑๐๗	ด.ญ.ธนพร	พลเทพ	๘/๒	ม.๑๐	๓
๑๑๐๘	ด.ช.กฤษฎา	โคตรระ	๓๐/๑	ม.๑๐	๓
๑๑๐๙	ด.ช.ธนธร	ชั้นสะอาด	๓๘	ม.๑๐	๓
๑๑๑๐	ด.ญ.ปภาวรินทร์	สายสุวรรณ	๖๘	ม.๑๐	๓
๑๑๑๑	ด.ญ.กัลชนา	พงษ์ดารา	๗๒	ม.๑๐	๓
๑๑๑๒	ด.ญ.นิษฐา	สุ่มมาตย์	๘๙	ม.๑๐	๓
๑๑๑๓	ด.ช.ณัฐพงศ์	กัณฑ์ศิลป์	๑๕๓	ม.๑๐	๓
๑๑๑๔	ด.ช.จิรนนท์	ชั้นสะอาด	๑๕๕	ม.๑๐	๓
๑๑๑๕	ด.ญ. ญาดา	ยืนยง	๑๕๘	ม.๑๐	๓
๑๑๑๖	ด.ญ. ศุภักชญา	เงางาม	๖/๑	ม.๑๐	๔
๑๑๑๗	ด.ญ.อิจฉราวดี	พิมพ์น้ำ	๒๓	ม.๑๐	๔
๑๑๑๘	ด.ช.ธีรายุ	บุญหลาย	๒๘	ม.๑๐	๔
๑๑๑๙	ด.ช.ปัญญวัฒน์	แสงกล้าวิโรจน์	๘๑	ม.๑๐	๔
๑๑๒๐	ด.ช. กรวิชญ์	สุ่มมาตย์	๘๙	ม.๑๐	๔
๑๑๒๑	ด.ญ.จิตติมา	แก่นสา	๑๑๐	ม.๑๐	๔
๑๑๒๒	ด.ช.นันทวัชรชัย	ภัทรวีโรชติส	๑๘๓	ม.๑๐	๔
๑๑๒๓	ด.ญ.ธัญรดา	เฉลียวพงษ์	๒๒	ม.๑๐	๕
๑๑๒๔	ด.ญ.รัชนิก	คุณแก้ว	๔๔	ม.๑๐	๕
๑๑๒๕	ด.ช.พงศกร	แสนวงษ์	๖๗	ม.๑๐	๕
๑๑๒๖	ด.ญ.ธนีสานันท์	ดีทะเลย	๑๔๗	ม.๑๐	๕
๑๑๒๗	ด.ช.ชินภัทร์	จำปาทอง	๑๔๘	ม.๑๐	๕
๑๑๒๘	ด.ช.จิตติพัฒน์	ไชยรัตน์	๑๕๓	ม.๑๐	๕
๑๑๒๙	ด.ช.กฤติเดช	บัวใหญ่	๒๓	ม.๑๐	๖
๑๑๓๐	ด.ช.ธีร์ปกรณ์	นนท์ศิริ	๓๐/๑	ม.๑๐	๖
๑๑๓๑	ด.ช.ภาคิน	ชบาศรี	๙๑	ม.๑๐	๖
๑๑๓๒	ด.ช.อทธิพัทธ์	พึงย่อย	๑๐๗	ม.๑๐	๖
๑๑๓๓	ด.ญ.เปมิกา	ผางคำ	๑๘๖	ม.๑๐	๖
๑๑๓๔	ด.ญ.ดารากานต์	ชาติทอง	๕	ม.๑๐	๗
๑๑๓๕	ด.ช.วุฒิชัย	บัวใหญ่	๒๓	ม.๑๐	๗
๑๑๓๖	ด.ญ.อาริสรา	พิมพ์น้ำ	๒๓	ม.๑๐	๗
๑๑๓๗	ด.ช. ศุภลักษณ์	นาคุณ	๒๖	ม.๑๐	๗
๑๑๓๘	ด.ช.ศุภโชค	นาคุณ	๒๖	ม.๑๐	๗
๑๑๓๙	ด.ญ.สุทธดา	บุญวิเศษ	๓๓	ม.๑๐	๗
๑๑๔๐	ด.ช.ศิวกร	แสนวงษ์	๖๗	ม.๑๐	๗

๑๑๔๑	ด.ญ.รุ่งรดา	พาสุข	๑๕๗ ม.๑๐	๗
๑๑๔๒	ด.ช.ยงยศ	สกุลพงษ์	๑๐ ม.๑๐	๘
๑๑๔๓	ด.ญ.สุรดา	เฉลียวพงษ์	๒๒ ม.๑๐	๘
๑๑๔๔	ด.ญ.นัทชา	ศรีมาศ	๒๘ ม.๑๐	๘
๑๑๔๕	ด.ญ.ปาณิสรา	ทองสวัสดิ์	๓๒ ม.๑๐	๘
๑๑๔๖	ด.ช.ณพรัตน์	จันทร์หอม	๘๑/๙ ม.๑๐	๘
๑๑๔๗	ด.ญ.อนัญญา	ภูมิพัฒน์	๘๒/๕ ม.๑๐	๘
๑๑๔๘	ด.ญ.ชีวาพร	ศรีแสง	๑๑๓ ม.๑๐	๘
๑๑๔๙	ด.ญ.จริยา	กันตศิลป์	๑๕๓ ม.๑๐	๘
๑๑๕๐	ด.ช.บุญพิทักษ์	กาดนอก	๑๘๕ ม.๑๐	๘
๑๑๕๑	ด.ญ.ธิดารัตน์	สิงห์ศิลา	๑๘๗ ม.๑๐	๘
๑๑๕๒	ด.ช.อัษฎาวุธ	พิมพ์น้ำ	๒๓ ม.๑๐	๙
๑๑๕๓	ด.ญ.พิชญาภา	จันทร์หอม	๘๑/๙ ม.๑๐	๙
๑๑๕๔	ด.ญ.นภัสสร	พิมพ์ไกรดี	๑๖๕ ม.๑๐	๙
๑๑๕๕	ด.ญ.ฟ้ารดา	เฉลียวพงษ์	๒๐๕ ม.๑๐	๙
๑๑๕๖	ด.ช.ณัฐยศ	ผลทวี	๙ ม.๑๐	๑๐
๑๑๕๗	ด.ญ.ธัญรัตน์	สกุลพงษ์	๑๐ ม.๑๐	๑๐
๑๑๕๘	ด.ญ.พิยดา	สุขจันทร์	๑๕/๑ ม.๑๐	๑๐
๑๑๖๐	ด.ช.ธีรวิทย์	นนท์ศิริ	๓๐/๑ ม.๑๐	๑๐
๑๑๖๑	ด.ช.ปวีริศ	ทองสวัสดิ์	๓๒ ม.๑๐	๑๐
๑๑๖๒	ด.ญ.กชพร	ศิริแก้ว	๔๕ ม.๑๐	๑๐
๑๑๖๓	ด.ช.ชยางกูร	บุญมานันท์	๔๖ ม.๑๐	๑๐
๑๑๖๔	ด.ช.ปุณณธรณ์	สิงหาออง	๕๑ ม.๑๐	๑๐
๑๑๖๕	ด.ช.สุรวินท์	บุญล้อม	๖๐ ม.๑๐	๑๐
๑๑๖๖	ด.ช.อภิวัดน์	วันสุภา	๖๙ ม.๑๐	๑๐
๑๑๖๗	ด.ช.บวรนนท์	ทองไทย	๘๘ ม.๑๐	๑๐
๑๑๖๘	ด.ญ.บุญณปัญญา	ชายมูล	๑๔๕ ม.๑๐	๑๐
๑๑๖๙	ด.ช.ภูตะวัน	นาเพ็ญ	๑๔๖ ม.๑๐	๑๐
๑๑๗๐	ด.ช.นันทวุฒิ	บุญชิต	๑๔๖ ม.๑๐	๑๐
๑๑๗๑	ด.ช.ภราดล	ทองบน	๑๖๘ ม.๑๐	๑๐
๑๑๗๒	ด.ช.พีรพัฒน์	สิงห์คำ	๓ ม.๑๐	๑๑
๑๑๗๓	ด.ช.ทักษิณ	ชาวศรี	๒๙ ม.๑๐	๑๑
๑๑๗๔	ด.ญ.กวิณธิดา	สมพงษ์	๙๒ ม.๑๐	๑๑
๑๑๗๕	ด.ญ.รัตนภรณ์	ไชยขุนทด	๒ ม.๑๐	๑๒
๑๑๗๖	ด.ช.ณัฐวัฒน์	ชั้นสะอาด	๑๖ ม.๑๐	๑๒
๑๑๗๗	ด.ญ.วารนุช	บัวใหญ่	๒๓ ม.๑๐	๑๒
๑๑๗๘	ด.ญ.ณัฐนิชา	ศิริแก้ว	๔๕ ม.๑๐	๑๒
๑๑๗๙	ด.ช.อภิวิชญ์	อายุวัฒน์	๕๓ ม.๑๐	๑๒
๑๑๘๐	ด.ช.ณเดช	ทองไทย	๑๔๔ ม.๑๐	๑๒
๑๑๘๑	ด.ช.อภิชัย	พาสุข	๑๕๗ ม.๑๐	๑๒
๑๑๘๒	ด.ญ.จุฑามาศ	จิตมานนท์	๑๔ ม.๑๐	๑๓

๑๑๘๓	ด.ช.ชนดล	ศรีเอียด	๑๗ ม.๑๐	๑๓
๑๑๘๔	ด.ช. วีรภัทร	เต็มสินธ์	๒๙ ม.๑๐	๑๓
๑๑๘๕	ด.ญ.อภิษฐา	บัวลา	๕๗ ม.๑๐	๑๓
๑๑๘๖	ด.ช.ทิวต์	ชะบาศรี	๙๑ ม.๑๐	๑๓
๑๑๘๗	ด.ช.ตราภูมิ	ศักดิ์สิงห์	๑๐๗ ม.๑๐	๑๓
๑๑๘๘	ด.ญ.อนัญญา	สิงห์ไชย	๑๕๓ ม.๑๐	๑๓
๑๑๘๙	ด.ญ. อภิขรรา	จิตรสง่า	๑๕๓ ม.๑๐	๑๓
๑๑๙๐	ด.ช.ศรารุณี	พิมพ์ไกรดี	๑๖๕ ม.๑๐	๑๓
๑๑๙๑	ด.ช.อิทธิ	ทรัพย์ศิริ	๑๖๖ ม.๑๐	๑๓
๑๑๙๒	ด.ญ.ชิตารัตน์	ทองบน	๑๖๘ ม.๑๐	๑๓
๑๑๙๓	ด.ช.ณภัทร	แสงอุบล	๑๕ ม.๑๐	๑๔
๑๑๙๔	ด.ญ. นงนภัส	ชั้นสะอาด	๑๖ ม.๑๐	๑๔
๑๑๙๕	ด.ช.วรายุทธ	บังใหญ่	๒๓ ม.๑๐	๑๔
๑๑๙๖	ด.ช.ชนพงษ์	ศรีบูรระ	๓๕ ม.๑๐	๑๔
๑๑๙๗	ด.ญ.กัลยาณี	พาสุข	๙๐ ม.๑๐	๑๔
๑๑๙๘	ด.ช.อัษฎริยะวัต	กาดนอก	๙๕ ม.๑๐	๑๔
๑๑๙๙	ด.ญ. สุมิตรา	ทัศนเทียน	๑๕๙ ม.๑๐	๑๔
๑๒๐๐	ด.ช. ณ์ฐวุฒิ	ทรัพย์ศิริ	๑๖๖ ม.๑๐	๑๔
๑๒๐๑	ด.ญ.ชลธิชา	พรมสุรินทร์	๑๐ ม.๑๐	๑๕
๑๒๐๒	น.ส.ณิธิดา	ภูรักษา	๑๓ ม.๑๐	๑๕
๑๒๐๓	น.ส.พิชญา	สุขจันทร์	๑๕/๑ ม.๑๐	๑๕
๑๒๐๔	นายภาวสกร	พิมพ์ไกรดี	๑๖ ม.๑๐	๑๕
๑๒๐๕	น.ส.ภัทราพร	เคหะرنย์	๒๔ ม.๑๐	๑๕
๑๒๐๖	น.ส.อติมาพร	คำยั้งยืน	๓๐ ม.๑๐	๑๕
๑๒๐๗	นาย อธิวัฒน์	บัวลา	๕๗ ม.๑๐	๑๕
๑๒๐๘	น.ส. วาริพินทุ	บุญล้อม	๖๐ ม.๑๐	๑๕
๑๒๐๙	น.ส.ฐิติยา	ไชยสาร	๖๕ ม.๑๐	๑๕
๑๒๑๐	น.ส.ปรนัฎ	สีขารู	๗๑ ม.๑๐	๑๕
๑๒๑๑	น.ส.ปภัตสร	จิตจันทร์	๘๐/๙ ม.๑๐	๑๕
๑๒๑๒	นายสิรินนัย	จันทร์หอม	๘๑/๙ ม.๑๐	๑๕
๑๒๑๓	น.ส.ญาณิศา	ภูมิพจน์	๘๒/๙ ม.๑๐	๑๕
๑๒๑๔	นายณัฐวุฒิ	ปัทมะ	๘๘ ม.๑๐	๑๕
๑๒๑๕	นาย วุฒินันท์	บุญชิต	๑๔๖ ม.๑๐	๑๕
๑๒๑๖	น.ส. สายธาร	ชั้นสะอาด	๑๕๕ ม.๑๐	๑๕
๑๒๑๗	นายมังกร	แก้วนิน	๑๗๓ ม.๑๐	๑๕
๑๒๑๘	นายธีระศักดิ์	กาดนอก	๑๘๕ ม.๑๐	๑๕
๑๒๑๙	ด.ญ.ธัญญรัตน์	ผลอินทร์	๑/๑ ม.๑๑	๑
๑๒๒๐	ด.ช.ณัฐกร	คำจุน	๓๕ ม.๑๑	๑
๑๒๒๑	ด.ญ.ณัฐกาญจน์	สร้อยทองคำ	๖๓ ม.๑๑	๑
๑๒๒๒	ด.ช.ภูริพัฒน์ชระ	โจทัด	๓๐/๑๑ ม.๑๑	๒
๑๒๒๓	ด.ช.สุพัฒน์	ดอนสิงห์	๓๗ ม.๑๑	๒

๑๒๒๔	ด.ช.ศรัณยู	นนท์ศิริ	๔๒ ม.๑๑	๒
๑๒๒๕	ด.ช.ชนาธิป	เกษบุรุม	๒๖/๑ ม.๑๑	๓
๑๒๒๘	ด.ช.วิชญ์รักษ์	หวังสวัสดิ์	๓๓ ม.๑๑	๓
๑๒๒๗	ด.ช.ณัชพล	อรสาร	๓๙/๑ ม.๑๑	๓
๑๒๒๘	ด.ญ.ปิ่นจิตตา	เหลื่องอ่อน	๔๑ ม.๑๑	๓
๑๒๒๙	ด.ญ.ศิริภัสสร	คำโสภา	๔๔ ม.๑๑	๓
๑๒๓๐	ด.ญ.มลธิดา	ห้วยใหญ่	๖๕ ม.๑๑	๓
๑๒๓๑	ด.ช.เพชรพล	ดาหล	๙๕ ม.๑๑	๓
๑๒๓๒	ด.ญ.ปาลิตา	สีดาชาติ	๑๐ ม.๑๑	๔
๑๒๓๓	ด.ญ.เศษฐิกานต์	เกิดโชค	๒๗/๑ ม.๑๑	๔
๑๒๓๔	ด.ช.อานนท์	พิลาวรรณ	๕๕ ม.๑๑	๔
๑๒๓๕	ด.ญ.พรพิชญา	ใจดี	๑๐๓ ม.๑๑	๔
๑๒๓๖	ด.ญ.อภิชญา	สุดดี	๒๗ ม.๑๑	๕
๑๒๓๗	ด.ช.นัคราช	เกิด	๒๗/๑ ม.๑๑	๕
๑๒๓๘	ด.ช.นพกร	ละตาดก	๓๕ ม.๑๑	๕
๑๒๓๙	ด.ช.ธนีสร์	ห้วยใหญ่	๖๕ ม.๑๑	๕
๑๒๔๐	ด.ญ.ภัชราพร	แก้วมัน	๖๖ ม.๑๑	๕
๑๒๔๑	ด.ช.อภิวัฒน์	คงดี	๗๓ ม.๑๑	๕
๑๒๔๒	ด.ช.ณัฐพัชร์	สินทรัพย์	๔/๑ ม.๑๑	๖
๑๒๔๓	ด.ญ.พิมพ์มาดา	ปานทอง	๖ ม.๑๑	๖
๑๒๔๔	ด.ช.ศุภาพร	สุภกร	๔๓ ม.๑๑	๖
๑๒๔๕	ด.ช.ชุตินันท์	พรเลิศ	๖๗ ม.๑๑	๖
๑๒๔๙	ด.ญ.พลอยณิชา	พลับพลึง	๖๗ ม.๑๑	๖
๑๒๔๗	ด.ช.จิตติพัฒน์	คำแสน	๕๙ ม.๑๑	๗
๑๒๔๘	ด.ญ.ขวัญกมล	อินวงศ์	๔๑ ม.๑๑	๘
๑๒๔๙	ด.ญ.อมรรัตน์	สุขสำราญ	๔๓ ม.๑๑	๘
๑๒๕๐	ด.ช.ศุภกิตต์	แก้วศรี	๔๓ ม.๑๑	๘
๑๒๕๑	ด.ช.นันทวิช	มิลาวรรณ	๕๕ ม.๑๑	๘
๑๒๕๒	ด.ช. กฤตชยา	ดาหล	๙๕ ม.๑๑	๘
๑๒๕๓	ด.ญ.พิมพ์กานต์	ปานทอง	๖ ม.๑๑	๙
๑๒๕๔	ด.ช. พิษณะ	ใจดี	๑๐๓ ม.๑๑	๙
๑๒๕๕	ด.ช.อานนท์	เยื้องยุค	๗/๑ ม.๑๑	๑๐
๑๒๕๖	ด.ช. ศิริสิทธิ์	สุขสำราญ	๔๓ ม.๑๑	๑๐
๑๒๕๗	ด.ช. ธีรเดช	บุตรมะณี	๔๔ ม.๑๑	๑๐
๑๒๕๘	ด.ญ.กมลทิพย์	ห้วยใหญ่	๖๕ ม.๑๑	๑๐
๑๒๕๙	ด.ช. อนุวัต	สุวรรณคำ	๗๕ ม.๑๑	๑๐
๑๒๖๐	ด.ช. ภคพงศ์	ทองผาย	๑๑๓ ม.๑๑	๑๐
๑๒๖๑	ด.ช. นพดล	ละตาดก	๓๕ ม.๑๑	๑๐
๑๒๖๒	ด.ช. ทักเทพ	กอบัว	๔๔ ม.๑๑	๑๑
๑๒๖๓	ด.ญ.แพรวา	แจ่มใสดี	๕๒ ม.๑๑	๑๑
๑๒๖๔	ด.ญ.หฤทัย	สุขสำราญ	๘๙ ม.๑๑	๑๑

๑๒๖๕	ด.ญ. สุพัตรา	เรื่องประเทศ	๒๗/๒ ม.๑๑	๑๒
๑๒๖๖	ด.ช. ธนุ	หวังสวัสดิ์	๓๗ ม.๑๑	๑๒
๑๒๖๗	ด.ช. ศุภสิทธิ์	แก้วศรี	๔๓ ม.๑๑	๑๒
๑๒๖๘	ด.ญ. เอละมิ	ลิบซาเน่น	๔๕ ม.๑๑	๑๒
๑๒๖๙	ด.ญ. จรียา	พรเลิศ	๖๗ ม.๑๑	๑๒
๑๒๗๐	ด.ญ. ญาโณทัย	หวังสวัสดิ์	๘๒ ม.๑๑	๑๒
๑๒๗๑	ด.ช. พิษณุตม์	ใจดี	๑๐๓ ม.๑๑	๑๒
๑๒๗๒	ด.ญ. ณิชฎีกฤตา	ทองผาย	๑๑๓ ม.๑๑	๑๒
๑๒๗๓	ด.ญ. ดวงสุนีย์	ผลอินทร์	๑/๑ ม.๑๑	๑๓
๑๒๗๔	ด.ญ. ช่อระดา	ไชยเหนือ	๗/๑ ม.๑๑	๑๓
๑๒๗๕	ด.ช. อนุพงษ์	สุวรรณคำ	๗๕ ม.๑๑	๑๓
๑๒๗๖	ด.ญ. ศศิพา	หวังสวัสดิ์	๘๒ ม.๑๑	๑๓
๑๒๗๗	ด.ช. อภิวัฒน์	ประสารแสง	๘๔ ม.๑๑	๑๓
๑๒๗๘	ด.ช. ชัตติยะ	เกษบุรม	๒๖/๑ ม.๑๑	๑๔
๑๒๗๙	ด.ญ. ปณิติกา	บุตรมะณี	๔๔ ม.๑๑	๑๔
๑๒๘๐	ด.ญ. นัยเนตร	มิลาวรรณ	๕๕ ม.๑๑	๑๔
๑๒๘๑	ด.ญ. อภัสรา	มิลาวรรณ	๕๕ ม.๑๑	๑๔
๑๒๘๒	ด.ช. ธนพล	ทองใส	๕๖ ม.๑๑	๑๔
๑๒๘๓	ด.ญ. อรวรรณ	วงศ์จันทร์	๕๘ ม.๑๑	๑๔
๑๒๘๔	น.ส. ชนัชภา	ปะนาที้	๒๖ ม.๑๑	๑๕
๑๒๘๕	น.ส. นภาพร	มิ่งแนน	๓๒ ม.๑๑	๑๕
๑๒๘๖	น.ส. ปณิติตา	บุตรมะณี	๔๔ ม.๑๑	๑๕
๑๒๘๗	น.ส. ประไพพรรณ	จิงแพทย์	๗๑ ม.๑๑	๑๕
๑๒๘๘	น.ส. วิชิตา	สุวรรณคำ	๗๕ ม.๑๑	๑๕
๑๒๘๙	ด.ช. ฐิติกร	อ่อนคำ	๘ ม.๑๒	๑
๑๒๙๐	ด.ญ. พชिरา	ศุภผล	๑๒ ม.๑๒	๑
๑๒๙๑	ด.ช. พีรพัฒน์	โชคลาภ	๓๑ ม.๑๒	๑
๑๒๙๒	ด.ญ. ธีญญรัตน์	ทะโนรัมย์	๕๓ ม.๑๒	๑
๑๒๙๓	ด.ญ. ปาณิศา	ฝางคำ	๔๘ ม.๑๒	๒
๑๒๙๔	ด.ช. อภินันต์	นนท์ศิริ	๕๔ ม.๑๒	๒
๑๒๙๕	ด.ญ. มณฑนา	ไชยเหลือ	๖๖ ม.๑๒	๒
๑๒๙๖	ด.ช. ชกักร	พรมจันทร์	๕๑ ม.๑๒	๓
๑๒๖๗	ด.ช. วิรภัทร	นนท์ศิริ	๓๐ ม.๑๒	๔
๑๒๖๘	ด.ญ. รุจิรวงศ์	อรัญย่อง	๖๑ ม.๑๒	๔
๑๒๖๙	ด.ช. ธนชัย	พาสุข	๑๐๔ ม.๑๒	๔
๑๒๗๐	ด.ญ. จิรารัตน์	ประทีปทอง	๑๒ ม.๑๒	๕
๑๒๗๑	ด.ญ. บุนนทริกา	จันทร์ส่อง	๔๓ ม.๑๒	๕
๑๒๗๒	ด.ช. อธิพัฒน์	ข้าตา	๔๙ ม.๑๒	๕
๑๒๗๓	ด.ช. ธนภุต	ชื่นชอบ	๕๐ ม.๑๒	๕
๑๒๗๔	ด.ญ. สุภาวีกา	คุมแก้ว	๗๖ ม.๑๒	๕
๑๒๗๕	ด.ญ. มาริสา	สุลัยรักษ์	๒๔ ม.๑๒	๖

๑๒๗๖	ด.ช.กฤษพล	ลาแท่น	๘๘ ม.๑๒	๖
๑๒๗๗	ด.ช.กฤษณพล	ลาแท่น	๘๘ ม.๑๒	๖
๑๒๗๘	ด.ญ.ธัญญาภาศ	พาสุข	๑๐๔ ม.๑๒	๖
๑๒๗๙	ด.ญ.อรธิชา	ฝางคำ	๔๘ ม.๑๒	๗
๑๒๘๐	ด.ช.ธนพัชัญญ์	แก่นคำ	๕๕ ม.๑๒	๗
๑๒๘๑	ด.ช.สุรัชชัย	ประสานแสง	๕๘ ม.๑๒	๗
๑๒๘๒	ด.ช. จิตติพัฒน์	ราชวัตร	๘๕ ม.๑๒	๗
๑๒๘๓	ด.ช.ธนดล	สมสุข	๓๕ ม.๑๒	๘
๑๒๘๔	ด.ช.กฤตพล	ส่อนชัย	๔๖ ม.๑๒	๘
๑๒๘๕	ด.ญ.กมลวรรณ	มะรุผา	๔๘ ม.๑๒	๘
๑๒๘๖	ด.ญ. นันธิยา	บุญอาจ	๔๙ ม.๑๒	๘
๑๒๘๗	ด.ช.ธนากร	ทะโนรับ	๗๖ ม.๑๒	๘
๑๒๘๘	ด.ช.ทักษ์ชัย	ทะโนรับ	๗๖ ม.๑๒	๘
๑๒๘๙	ด.ช.ธนภัทร	ชื่นชอบ	๕๐ ม.๑๒	๙
๑๒๙๐	ดช.นิทรศนัย	พรมจันทร์	๕๑ ม.๑๒	๙
๑๒๙๑	ด.ญ.ชาลิตาภา	นนท์ศิริ	๕๔ ม.๑๒	๙
๑๒๙๒	ด.ช. วีรภาพ	คุดแก้ว	๗๖ ม.๑๒	๙
๑๒๙๓	ด.ญ.วราภรณ์	จันทร์ส่อง	๙๖ ม.๑๒	๙
๑๒๙๔	ด.ช.ศรารวิน	เชื่องดี	๑๒ ม.๑๒	๑๐
๑๒๙๕	ด.ญ.รุ่งนภา	ผิวทอง	๑๐๕ ม.๑๒	๑๐
๑๒๙๖	ด.ช.รัตนโชติ	รักโคตร	๓๘ ม.๑๒	๑๑
๑๒๙๗	ด.ญ.กัลย์กมล	ไชยเหนือ	๖๖ ม.๑๒	๑๑
๑๒๙๘	ด.ญ.บุญยาพร	บุญลอย	๘๐ ม.๑๒	๑๒
๑๒๙๙	ด.ช. พัชรพล	ลาแท่น	๘๘ ม.๑๒	๑๒
๑๓๐๐	ด.ช. โรเบิร์ต	ณัฐกิตต์	๙๒ ม.๑๒	๑๒
๑๓๐๑	ด.ช.มนตรี	สายเนตร	๙๗ ม.๑๒	๑๒
๑๓๐๒	ด.ช.พนาววัฒน์	ชั้นทจันทร์	๙๘ ม.๑๒	๑๒
๑๓๐๓	ด.ญ.ปิติพร	แก่นจันทร์	๒๐ ม.๑๒	๑๓
๑๓๐๔	ด.ญ.ชุตติกาญจน์	มุลอุดม	๓๖ ม.๑๒	๑๓
๑๓๐๕	ด.ช.ปัทมวิษญ์	ส่อนชัย	๔๖ ม.๑๒	๑๓
๑๓๐๖	ด.ญ.นรินทร์ทิพย์	โสดี	๔๗ ม.๑๒	๑๓
๑๓๐๗	ด.ญ.กัญญาภัก	ไชยเหนือ	๖๖ ม.๑๒	๑๓
๑๓๐๘	ด.ช.จิรพนธ์	ดวงสินธุ์	๘๖ ม.๑๒	๑๓
๑๓๐๙	ด.ญ.ปาไลตา	คำเรือง	๘๙ ม.๑๒	๑๓
๑๓๑๐	ด.ญ.สุพิชญาญ์	ไชยเหนือ	๙๕ ม.๑๒	๑๓
๑๓๑๑	ด.ญ.พัชรภา	ฝางคำ	๒๖/๑ ม.๑๒	๑๔
๑๓๑๒	ด.ญ.วรัญญา	พิมพ์กรรม	๔๐ ม.๑๒	๑๔
๑๓๑๓	ด.ช.เดชณรงค์	ฝางคำ	๖๕ ม.๑๒	๑๔
๑๓๑๔	ด.ช.ฉันทา	บุญศรี	๖๗ ม.๑๒	๑๔
๑๓๑๕	น.ส. ชิตชนก	มะรุผา	๔๘ ม.๑๒	๑๕
๑๓๑๖	นาย อชินันท์	สุลัยรักษ์	๕๐ ม.๑๒	๑๕

๑๓๑๗	นาย อภิวัฒน์ นนท์ศิริ	๕๕ ม.๑๒	๑๕
๑๓๑๘	นาย ชนะชัย บุญลอย	๘๐ ม.๑๒	๑๕
๑๓๑๙	นาย อภิศราวุฒิ แก่นคำ	๙๓ ม.๑๒	๑๕
๑๓๒๐	นาย อัคราวุฒิ แก่นคำ	๙๓ ม.๑๒	๑๕
๑๓๒๑	น.ส. พนิดา จันทร์ส่อง	๙๖ ม.๑๒	๑๕
๑๓๒๒	นาย ธรรมศ เจริญชัย	๑๐๐ ม.๑๒	๑๕
๑๓๒๓	ด.ญ.ฉัญญรัตน์ บรรจง	๖๑ ม.๑๓	๑
๑๓๒๔	ด.ช.พุทธิศักดิ์ นาคคุณ	๑๓๖ ม.๑๓	๑
๑๓๒๕	ด.ญ.กัญญามาศ บัวทอง	๑๔๖ ม.๑๓	๑
๑๓๒๖	ด.ญ.ภิญญาพัชญ์ กองแก้ว	๑๕๔ ม.๑๓	๑
๑๓๒๗	ด.ญ.พิมพ์ชนก สีตาทิจ	๑๕๕ ม.๑๓	๑
๑๓๒๘	ด.ญ.กมลวรรณ สุทธิแพทย์	๑๕๗ ม.๑๓	๑
๑๓๒๙	ด.ญ.ขวัญรดา เยาวบุตร	๑๐๐ ม.๑๓	๑
๑๓๓๐	ด.ญ.นลินนิภา สิงห์คำ	๑๐๔ ม.๑๓	๑
๑๓๓๑	ด.ญ.ณิชารีย์ ทองเจียว	๑๐๕ ม.๑๓	๑
๑๓๓๒	ด.ช.สุพศิน ธรรมสาร	๑๓๔ ม.๑๓	๒
๑๓๓๓	ด.ญ.ภัทรภร เกิดทรัพย์	๑๔๔ ม.๑๓	๒
๑๓๓๔	ด.ญ.กรรวิ เวื่อนประโคน	๑๔๘ ม.๑๓	๒
๑๓๓๕	ด.ญ.จิรปรียา ครุฑฉำ	๑๖ ม.๑๓	๒
๑๓๓๖	ด.ญ.ฉันทรัตน์ สุทธิแพทย์	๒๐ ม.๑๓	๒
๑๓๓๗	ด.ช.ชนกันต์ สำราญ	๓๙ ม.๑๓	๒
๑๓๓๘	ด.ช.พุฒิเมธ มุทะระพัฒน์	๔๒ ม.๑๓	๓
๑๓๓๙	ด.ญ.นัฐธิดา มูลศิลป์	๑๕๒ ม.๑๓	๓
๑๓๔๐	ด.ญ.ธนวัฒน์ มาลัยวงศ์	๑๙๘ ม.๑๓	๓
๑๓๔๑	ด.ช.ภัทรพล บุญชื่น	๖ ม.๑๓	๔
๑๓๔๒	ด.ช.ชนกฤต แสนอ้วน	๓๓ ม.๑๓	๔
๑๓๔๓	ด.ญ.อรนุช ศรีไศล	๓๔ ม.๑๓	๔
๑๓๔๔	ด.ญ.ธนิดา พาสุข	๖๕ ม.๑๓	๔
๑๓๔๕	ด.ช.ทินกร สัพสาร	๗๒ ม.๑๓	๔
๑๓๔๖	ด.ญ.ขวัญนลิน เยาวบุตร	๑๐๐ ม.๑๓	๔
๑๓๔๗	ด.ญ.นิชาภา บุญอาจ	๑๓๐ ม.๑๓	๔
๑๓๔๘	ด.ช.จักริน บุญขาว	๑๓๐ ม.๑๓	๔
๑๓๔๙	ด.ช.ธีรภัทร ลังกา	๑๕๓ ม.๑๓	๔
๑๓๕๐	ด.ช.วิชาบุรณ์ กองแก้ว	๑๕๔ ม.๑๓	๔
๑๓๕๑	ด.ช.กฤตนันน์ สุทธิแพทย์	๑๕๗ ม.๑๓	๔
๑๓๕๒	ด.ช.เพชรคุณ ผิวนวล	๑๒ ม.๑๓	๕
๑๓๕๓	ด.ญ.ธนัชพร บุตรเสมียน	๑๘ ม.๑๓	๕
๑๓๕๔	ด.ช.กิตติศักดิ์ พรหมสวัสดิ์	๒๐ ม.๑๓	๕
๑๓๕๕	ด.ญ.ณัชชา บรรจง	๖๑ ม.๑๓	๕
๑๓๕๖	ด.ช.แดนไทย คุณแก้ว	๘๘ ม.๑๓	๕
๑๓๕๗	ด.ญ.ณัฐธิดา สิงห์คำ	๑๐๔ ม.๑๓	๕

๑๓๕๘	ด.ช.วัชรพล	มุลศิลป์	๑๕๒	ม.๑๓	๕
๑๓๕๙	ด.ญ.อัจฉราภรณ์	สีชนะ	๑๖	ม.๑๓	๕
๑๓๖๐	ด.ช.ศิวกร	นาคนิล	๒๔	ม.๑๓	๕
๑๓๖๑	ด.ญ.ณัฐนิชา	แสนอ้วน	๓๓	ม.๑๓	๕
๑๓๖๒	ด.ญ.พัชรวรรณ	คำแหง	๔๘	ม.๑๓	๖
๑๓๖๓	ด.ช.สตา俞	จันทเกษ	๗๒	ม.๑๓	๖
๑๓๖๔	ด.ญ.ภาคินี	เอี่ยมศรี	๘๗	ม.๑๓	๖
๑๓๖๕	ด.ญ.กฤติญดา	ตัญญาวัตร	๑๒๕	ม.๑๓	๖
๑๓๖๖	ด.ช.ประภากร	วงศ์สุนา	๑๓๐	ม.๑๓	๖
๑๓๖๗	ด.ช.กิตติพิชญ์	พรเรืองวงศ์	๑๓๗	ม.๑๓	๖
๑๓๖๘	ด.ญ.บุญญาวิสา	มาลัยวงศ์	๑๙๘	ม.๑๓	๖
๑๓๖๙	ด.ญ.กรรณิภา	เวือนประโคน	๘๓	ม.๑๓	๗
๑๓๗๐	ด.ญ.ณัฐกานต์	สิงห์คำ	๑๐๔	ม.๑๓	๗
๑๓๗๑	ด.ญ.วรรณนิศา	นาคคุณ	๑๓๖	ม.๑๓	๗
๑๓๗๒	ด.ช.ธีรภัทร	โพธิ์ทอง	๑๔๘	ม.๑๓	๗
๑๓๗๓	ด.ช.ธนโชติ	บุตรเสมียน	๑๘	ม.๑๓	๘
๑๓๗๔	ด.ช.สิริวิชญ์	ศรีไศล	๓๔	ม.๑๓	๘
๑๓๗๕	ด.ช.ณัฐกรณ	เขื่องาม	๙๘	ม.๑๓	๘
๑๓๗๖	ด.ช.ธนพล	สมศรี	๑๒๓	ม.๑๓	๘
๑๓๗๗	ด.ญ.พรรณนิภา	สีดากิจ	๑๕๕	ม.๑๓	๘
๑๓๗๘	ด.ช.ทิวา	ครุฑน้ำ	๑๖	ม.๑๓	๙
๑๓๗๙	ด.ช.สุรทิน	จุมทอง	๒๕	ม.๑๓	๙
๑๓๘๐	ด.ญ.ภัทรนิศา	ทัตเทียม	๓๒	ม.๑๓	๙
๑๓๘๑	ด.ช.ปราโมทย์	อุทัยย์	๓๕	ม.๑๓	๙
๑๓๘๒	ด.ช.กิตติกวิน	กันทน	๘๒	ม.๑๓	๙
๑๓๘๓	ด.ญ.รุ่งนภา	เวือนประโคน	๘๓	ม.๑๓	๙
๑๓๘๔	ด.ช.พิเชษฐ	จารวงศ์	๘๔	ม.๑๓	๙
๑๓๘๕	ด.ญ.กัญชลิษา	คำแหง	๑๐๕	ม.๑๓	๙
๑๓๘๖	ด.ญ.กัญญาภัทร	แก่นสา	๑๐๕	ม.๑๓	๙
๑๓๘๗	ด.ช.คณาธิป	สัตย์ธรรม	๑๒๑	ม.๑๓	๙
๑๓๘๘	ด.ช.ธนโชติ	บัวทอง	๑๔๖	ม.๑๓	๙
๑๓๘๙	ด.ช.สาयันทิ	ฐิตะสาร	๑๕๐	ม.๑๓	๙
๑๓๙๐	ด.ช.สุที	เอี่ยมศรี	๑๘๗	ม.๑๓	๙
๑๓๙๑	ด.ช.ระพีภัทร	ครุฑน้ำ	๑๖	ม.๑๓	๙
๑๓๙๒	ด.ญ.อมราพร	บุตรเสมียน	๑๘	ม.๑๓	๑๐
๑๓๙๓	ด.ญ.ศุภาดา	อันจะนะ	๔๕	ม.๑๓	๑๐
๑๓๙๔	ด.ญ.วรรษญา	จารุกการ	๔๘	ม.๑๓	๑๐
๑๓๙๕	ด.ช.ชัยวัฒน์	โสมจันทร์	๗๐	ม.๑๓	๑๐
๑๓๙๖	ด.ญ.สายรุ้ง	พหลยูทธิ	๑๔๑	ม.๑๓	๑๐
๑๓๙๗	ด.ญ.นิชาพร	เกิดทรัพย์	๑๔๔	ม.๑๓	๑๐
๑๓๙๘	ด.ช.วรชิต	ศรีไศล	๓๔	ม.๑๓	๑๑

๑๓๙๙	ด.ช.ราชันย์	อุทัยพร	๓๕	ม.๑๓	๑๑
๑๔๐๐	ด.ญ.พิตดา	จารุงค์	๘๔	ม.๑๓	๑๑
๑๔๐๑	ด.ญ.ณีนุช	ภูมิพัฒน์	๑๐๙	ม.๑๓	๑๑
๑๔๐๒	ด.ช.ณัฐวรรช	แจ่มจำ	๑๑๘	ม.๑๓	๑๑
๑๔๐๓	ด.ญ.คชามาศ	สัตย์ธรรม	๑๒๑	ม.๑๓	๑๑
๑๔๐๔	ด.ญ.ณันธิดา	บุญชว	๑๓๐	ม.๑๓	๑๑
๑๔๐๕	ด.ญ.ณัฐกมล	ทองแก้ว	๑๕๔	ม.๑๓	๑๑
๑๔๐๖	ด.ช.กิตติกร	สุทธิแพทย์	๑๕๗	ม.๑๓	๑๑
๑๔๐๗	ด.ช.มานะ	ครุฑน้ำ	๑๖	ม.๑๓	๑๒
๑๔๐๘	ด.ญ.พรพิมล	อ่อนลา	๙๖	ม.๑๓	๑๒
๑๔๐๙	ด.ญ.รุ่งทิวา	ดีทัพ์ไทย	๑๑๙	ม.๑๓	๑๒
๑๔๑๐	ด.ญ.กัลปภา	บุญชว	๑๓๐	ม.๑๓	๑๒
๑๔๑๑	ด.ช.จิระพัฒน์	สัพสาร	๑๓๒	ม.๑๓	๑๒
๑๔๑๒	ด.ช.อภิรักษ์	อาจภักดี	๑๓๙	ม.๑๓	๑๒
๑๔๑๓	ด.ช.พีรช	เกิดทรัพย์	๑๔๔	ม.๑๓	๑๒
๑๔๑๔	ด.ช.อนุสรณ์	ฐิตะสาร	๑๕๐	ม.๑๓	๑๒
๑๔๑๕	ด.ญ.สุชานาถ	ธาระรมย์	๑๘๙	ม.๑๓	๑๒
๑๔๑๖	ด.ช.เกรียงศักดิ์	พรมสวัสดิ์	๒๐	ม.๑๓	๑๓
๑๔๑๗	ด.ช.พีระพัฒน์	ศรีรุ่งกูร	๒๖	ม.๑๓	๑๓
๑๔๑๘	ด.ญ.สุธิมา	สิงห์คำ	๑๐๔	ม.๑๓	๑๓
๑๔๑๙	ด.ญ.อัญชลิ	แจ่มจำ	๑๑๘	ม.๑๓	๑๓
๑๔๒๐	ด.ญ.นิตถิยา	บุญอาจ	๑๓๐	ม.๑๓	๑๓
๑๔๒๑	ด.ช.ธนภุต	วรรณบัตร	๑๓๔	ม.๑๓	๑๓
๑๔๒๒	ด.ช.ธนภุต	วรรณบัตร	๑๓๕	ม.๑๓	๑๓
๑๔๒๓	ด.ญ.ลภัสรดา	ครุฑน้ำ	๑๖	ม.๑๓	๑๔
๑๔๒๔	ด.ญ.ธนภรณ์	บุตรเสมียน	๑๘	ม.๑๓	๑๔
๑๔๒๕	ด.ญ.ภัทรวรรณ	คำแหง	๔๘	ม.๑๓	๑๔
๑๔๒๖	ด.ช.พิตตินันท์	สุทธิแพทย์	๕๗	ม.๑๓	๑๔
๑๔๒๗	ด.ช.ชัชฎพงษ์	เชียงใหม่	๙๘	ม.๑๓	๑๔
๑๔๒๘	ด.ญ.สิริภัทร	โพธิ์ทอง	๑๔๘	ม.๑๓	๑๔
๑๔๒๙	ด.ช.สิริวิชญ์	โพธิ์ทอง	๑๔๘	ม.๑๓	๑๔
๑๔๓๐	ด.ช.พิชิตโชค	ลิ่งกา	๑๕๓	ม.๑๓	๑๔
๑๔๓๑	นายธนชัย	สิงห์ทอง	๔๘	ม.๑๓	๑๕
๑๔๓๒	นางสาวพิมพ์ภัทรา	ทีฆกุล	๑๐๘	ม.๑๓	๑๕
๑๔๓๓	นายศุภทิน	สืบสิงห์	๑๒๗	ม.๑๓	๑๕
๑๔๓๔	นายปฏิพัทธ์	เกิดทรัพย์	๑๔๔	ม.๑๓	๑๕
๑๔๓๕	นางสาวสุนิสา	โพธิ์ทอง	๑๔๘	ม.๑๓	๑๕
๑๔๓๖	นายพรพิทักษ์	ลิ่งกา	๑๕๓	ม.๑๓	๑๕
๑๔๓๗	นายเดชาวัต	มาลัยวงศ์	๑๙๘	ม.๑๓	๑๕

ภาคผนวก ๗-๑ : แผนผังการติดต่อสื่อสารและข่ายวิทยุสื่อสาร
 เครือข่ายวิทยุสื่อสารของหน่วยงานต่างๆ ในจังหวัดอุบลราชธานี

ลำดับ	ชื่อหน่วยงาน	นามเรียก ขาน	ความถี่วิทยุ	โทรศัพท์	โทรสาร	หมายเหตุ
๑	กอปภ.จว.อุบลราชธานี		๑๖๒.๕๒๕ MHz	๐๔๕-๓๑๓๐๐๑	๐๔๕-๑๓๐๐๑	
๒	กอปภ.อ.สิรินธร		๑๖๒.๕๒๕ MHz	๐๔๕-๓๖๖๐๙๒		
๓	สภ.อ.สิรินธร		๑๕๒.๕๒๕ MHz	๐๔๕-๓๖๖๑๘๘		
๔	สสอ.สิรินธร			๐๔๕-๓๖๖๑๒๗		
๕	กฟภ.สิรินธร			๐๔๕-๓๖๖๐๖๖		
๖	รพ.อำเภอสิรินธร			๐๔๕-๓๖๖๑๔๙		
๗	มูลนิธิจี้กงสิรินธร		๑๕๒.๕๒๕ MHz	๐๖-๔๒๕๕-๖๕๕๔		

ตัวอย่างแผนผังการติดต่อสื่อสาร



ภาคผนวก ข-๒ : หมายเลขโทรศัพท์ฉุกเฉิน

หน่วยงาน	หมายเลขโทรศัพท์
ศูนย์ดับเพลิง	๑๙๙
สถานีตำรวจ	๑๙๑
เจ็บป่วยฉุกเฉิน	๑๖๖๙
การไฟฟ้าส่วนภูมิภาค	๑๑๒๙
อำเภอสิรินธร	๐๘๘๙๘๑๔๐๙๓ , ๐๔๕๓๖๖๒๑๙
อบต.ช่องเม็ก	๐๘๙๖๒๕๕๘๖๘
อบต.คำเขื่อนแก้ว	๐๘๐๔๗๘๘๘๗๘
อบต.คันไร่	๐๙๕๖๑๗๐๔๑๓
อบต.โนนก่อ	๐๙๐๒๘๗๙๗๐๒
อบต.ฝางคำ	๐๙๘๘๓๙๔๙๙๙ , ๐๘๖๒๖๒๕๑๖๔
สภ.ช่องเม็ก	๐๔๕๒๑๐๙๔๑
สภ.สิรินธร	๐๔๕๓๖๖๑๘๘
สภ.คันไร่	๐๔๕๘๔๙๒๑๗
กู้ภัยภูนกยูง	๐๘๓๘๓๗๐๓๕๐
กู้ภัยช่องเม็ก	๐๘๔๘๘๘๙๐๓๐ , ๐๙๓๔๐๘๑๑๐๒
กู้ชีพคันไร่	๐๖๔๔๓๗๑๖๖๖
กู้ชีพโนนก่อ	๐๙๓๕๖๔๖๗๖๗
มูลนิธิจี้กิง	๐๘๖๔๕๖๓๔๐๑



คำสั่งกองอำนวยการป้องกันและบรรเทาสาธารณภัยเทศบาลตำบลนิคมฯ
เรื่อง การจัดตั้งกองอำนวยการป้องกันและบรรเทาสาธารณภัยเทศบาลตำบลนิคมฯ

อาศัยอำนาจตามพระราชบัญญัติป้องกันและบรรเทาสาธารณภัย พ.ศ. ๒๕๕๐ มาตรา ๑๕ และแผนการป้องกันและบรรเทาสาธารณภัยแห่งชาติ พ.ศ. ๒๕๕๘ บทที่ ๓ หลักการจัดการความเสี่ยงจากสาธารณภัย ข้อ ๓.๒.๒ ระดับปฏิบัติการ (๖) (กรณีเมืองพัทยา) (๗) (กรณีเทศบาล) (๘) (กรณีองค์การบริหารส่วนตำบล) (เลือกอย่างใดอย่างหนึ่ง) ที่กำหนดให้มีการจัดตั้งกองอำนวยการป้องกันและบรรเทาสาธารณภัยเมืองพัทยา/เทศบาล/องค์การบริหารส่วนตำบล โดยมีองค์ประกอบและอำนาจหน้าที่ ดังนี้

๑. นายกเทศมนตรีตำบลนิคมสร้างตนเองลำโดมน้อย	ผู้อำนวยการ
๒. ปลัดเทศบาลตำบลนิคม สร้างตนเองลำโดมน้อย	รองผู้อำนวยการ
๓. รองนายกเทศมนตรีตำบลนิคมสร้างตนเองลำโดมน้อย	กรรมการ
๔. ผู้กำกับการสถานีตำรวจตำบลนิคมสร้างตนเองลำโดมน้อย	กรรมการ
๕. ผู้แทนฝ่ายทหารในเขตพื้นที่	กรรมการ
๖. กำนันตำบลนิคมสร้างตนเองลำโดมน้อย	กรรมการ
๗. ผู้ใหญ่บ้านทุกหมู่บ้าน	กรรมการ
๘. ผู้อำนวยการโรงพยาบาลส่งเสริมสุขภาพตำบลนิคมฯ	กรรมการ
๙. ผู้แทนหน่วยงานภาครัฐในพื้นที่	กรรมการ
๑๐. ผู้อำนวยการสถานศึกษาในพื้นที่	กรรมการ
๑๑. ผู้แทนองค์การสาธารณสุขในพื้นที่	กรรมการ
๑๒. ผู้อำนวยการกองทุกกองของเทศบาลตำบลนิคมฯ	กรรมการ
๑๓. หัวหน้าฝ่ายทุกฝ่ายของเทศบาลตำบลนิคมฯ	กรรมการ
๑๔. สมาชิกสภาเทศบาลตำบลนิคมฯทุกคน	กรรมการ
๑๕. เจ้าหน้าที่/พนักงานเทศบาลตำบลนิคมฯทุกคน	กรรมการ
๑๖. เจ้าพนักงานป้องกันและบรรเทาสาธารณภัยเทศบาลตำบลนิคมฯ	กรรมการ
	และเลขานุการ

อำนาจหน้าที่

๑. เทศบาลตำบลนิคมฯ จัดทำแผนปฏิบัติการในการป้องกันและบรรเทาสาธารณภัย และแผนเผชิญเหตุเทศบาลตำบลนิคมฯ เพื่ออำนวยการ ประสานงาน และปฏิบัติการป้องกันและบรรเทาสาธารณภัยของเทศบาลตำบลนิคมฯ

๒. เทศบาลตำบลนิคมฯ กำหนดแนวทางปฏิบัติเพื่อลดความเสี่ยงจากสาธารณภัย การเตรียมพร้อมรับมือกับสาธารณภัยเทศบาลตำบลนิคมฯ และการฟื้นฟูของกองอำนวยการป้องกันและบรรเทาสาธารณภัย

๓. ฝ่ายระวาง ติดตาม ประเมินและวิเคราะห์สถานการณ์สาธารณสุขภัย เมื่อเกิดหรือคาดว่าจะเกิดสาธารณสุขภัยขึ้นในเขตพื้นที่ ให้เสนอผู้อำนวยการท้องถิ่นจัดตั้งศูนย์ปฏิบัติการฉุกเฉินเทศบาลตำบลนิคมฯ เพื่อจัดการสาธารณสุขภัยที่เกิดขึ้น

๔. สนับสนุนการป้องกันและบรรเทาสาธารณสุขภัยให้องค์การบริหารส่วนท้องถิ่นซึ่งมีพื้นที่ติดต่อกับหรือใกล้เคียงหรือเขตพื้นที่อื่นเมื่อได้รับการร้องขอ

๕. รวบรวมและจัดทำคลังข้อมูลทรัพยากรในการป้องกันและบรรเทาสาธารณสุขภัยในพื้นที่

๖. ปฏิบัติหน้าที่อื่นใดตามที่นายอำเภอสิรินธรและผู้ว่าราชการจังหวัดอุบลราชธานีหรือกองอำนาจการป้องกันและบรรเทาสาธารณสุขภัยอำเภอสิรินธรหรือกองอำนาจการป้องกันและบรรเทาสาธารณสุขภัยจังหวัดอุบลราชธานีมอบหมาย

ทั้งนี้ ตั้งแต่บัดนี้เป็นต้นไป

สั่ง ณ วันที่ ๑๖ เดือน มกราคม พ.ศ. ๒๕๖๖

(นางรจนา แสนอ้วน)

นายกเทศมนตรีตำบลนิคมสร้างตนเองลำโดมน้อย

ผู้อำนวยการท้องถิ่น



คำสั่งเทศบาลตำบลนิคมสร้างตนเองลำโดมน้อย
ที่ ๔๖ / ๒๕๖๖
เรื่อง แต่งตั้งคณะกรรมการจัดทำแผนปฏิบัติการในการป้องกันและบรรเทาสาธารณภัย
ของเทศบาลตำบลนิคมสร้างตนเองลำโดมน้อย ประจำปีงบประมาณ ๒๕๖๖

ด้วยพระราชบัญญัติป้องกันและบรรเทาสาธารณภัย พ.ศ. ๒๕๕๐ มาตรา ๒๐ กำหนดให้องค์กรปกครองส่วนท้องถิ่นมีหน้าที่ป้องกันและบรรเทาสาธารณภัยในเขตท้องถิ่นของตน โดยมีผู้บริหารท้องถิ่นเป็นผู้รับผิดชอบในฐานะผู้อำนวยการท้องถิ่นโดยมีอำนาจหน้าที่จัดทำแผนปฏิบัติการในการป้องกันและบรรเทาสาธารณภัยขององค์กรปกครองส่วนท้องถิ่น ให้สอดคล้องกับแผนการป้องกันและบรรเทาสาธารณภัยแห่งชาติ

เพื่อให้เทศบาลตำบลนิคมสร้างตนเองลำโดมน้อย มีแผนปฏิบัติการในการป้องกันและบรรเทาสาธารณภัยขององค์กรปกครองส่วนท้องถิ่น พ.ศ. ๒๕๖๖ ใช้เป็นกรอบแนวทางในการป้องกันและบรรเทาสาธารณภัยในพื้นที่อย่างเป็นระบบและประสิทธิภาพ จึงแต่งตั้งคณะกรรมการจัดทำแผนปฏิบัติการในการป้องกันและบรรเทาสาธารณภัยของเทศบาลตำบลนิคมสร้างตนเองลำโดมน้อย พ.ศ. ๒๕๖๖ ดังนี้

- | | |
|--|------------------|
| ๑. ปลัดเทศบาลตำบลนิคมสร้างตนเองลำโดมน้อย | ประธานคณะกรรมการ |
| ๒. รองปลัดเทศบาลตำบลนิคมสร้างตนเองลำโดมน้อย | คณะกรรมการ |
| ๓. ผู้อำนวยการกองช่าง | คณะกรรมการ |
| ๔. ผู้อำนวยการกองคลัง | คณะกรรมการ |
| ๕. หัวหน้าสำนักปลัดเทศบาลตำบลนิคมสร้างตนเองลำโดมน้อย | เลขานุการ |
| ๖. งานป้องกันและบรรเทาสาธารณภัย | ผู้ช่วยเลขานุการ |

มีอำนาจหน้าที่ ดังนี้

๑. ทบทวนแผนปฏิบัติการในการป้องกันและบรรเทาสาธารณภัยของเทศบาลตำบลนิคมสร้างตนเองลำโดมน้อย พ.ศ. ๒๕๖๖ ให้เชื่อมโยงกับแผนอื่นๆ เพื่อกำหนดแนวทางจัดทำแผนปฏิบัติการในการป้องกันและบรรเทาสาธารณภัยฉบับใหม่ให้ถูกต้องและสอดคล้องกับสถานการณ์สาธารณสุขที่เกิดขึ้น

๒. ผลักดันแผนงาน/โครงการในการลดความเสี่ยงจากสาธารณสุขตามแผนปฏิบัติการในการป้องกันและบรรเทาสาธารณภัยขององค์กรปกครองส่วนท้องถิ่น พ.ศ. ๒๕๖๖ บรรจุไว้ในแผนพัฒนาท้องถิ่น ๔ ปี เพื่อวางแผนเตรียมการป้องกันและลดผลกระทบจากสาธารณสุขในเขตพื้นที่อย่างต่อเนื่อง

๓. จัดทำแผนปฏิบัติการในการป้องกันและบรรเทาสาธารณภัยของเทศบาลตำบลนิคมสร้างตนเองลำโดมน้อย พ.ศ. ๒๕๖๖ ให้เหมาะสมกับบริบทของพื้นที่ มีความเชื่อมโยงกับแผนพัฒนาท้องถิ่น สอดคล้องเชื่อมโยงกับแผนการป้องกันและบรรเทาสาธารณภัยอำเภอ พ.ศ. ๒๕๕๘ แผนป้องกันและบรรเทาสาธารณภัยจังหวัดอุบลราชธานี พ.ศ. ๒๕๕๘ และแผนป้องกันและบรรเทาสาธารณภัยแห่งชาติ พ.ศ. ๒๕๕๘

-/๔. ดำเนินการอื่นๆ.....

๔. ดำเนินการอื่นๆ ตามผู้อำนวยการท้องถิ่นมอบหมาย

ทั้งนี้ ตั้งแต่บัดนี้เป็นต้นไป

สั่ง ณ วันที่ ๑๖ เดือน มกราคม พ.ศ. ๒๕๖๖

(นางรจน แสนอ้วน)

นายกเทศมนตรีเทศบาลตำบลนิคมสร้างตนเองลำโดมน้อย
ผู้อำนวยการท้องถิ่น

ภาคผนวก ๓ : แบบคำสั่งต่างๆ

- คำสั่งกองอำนาจการป้องกันและบรรเทาสาธารณภัย อปท.
- คำสั่งแต่งตั้งคณะกรรมการจัดทำแผนปฏิบัติการในการป้องกันและบรรเทาสาธารณภัยของ อปท.

แบบประเมินภัยพิบัติขั้นต้นด้านความต้องการช่วยเหลือผู้ประสบภัยจากภัยพิบัติ ระยะที่ ๑
(Initial Disaster Assessment Form)

๑. สถานที่ทำการประเมิน

สถานที่	หมู่ที่
ชื่อหมู่บ้าน/ชุมชน	ตำบล
อำเภอ	จังหวัด
พิกัด (GPS) ละติจูด (๑ AT)	ลองจิจูด (๑ ONG)

๒. ทีมประเมินอย่างรวดเร็ว (DANA Team) ประกอบด้วย

ที่	ชื่อ-นามสกุล	หน่วยงาน	ตำแหน่ง	โทรศัพท์	E-mai/ID LINE
๑					
๒					
๓					
๔					
๕					

๓. ข้อมูลภัยพิบัติ

คำชี้แจง กรุณาใส่เครื่องหมายในช่องว่างที่เตรียมไว้ให้ และ/หรือเขียนข้อความ ตามความเป็นจริง

๓.๑ ประเภทและลักษณะของภัย

ประเภทของภัย	ลักษณะของภัย
อุทกภัย	() น้ำท่วมฉับพลัน () น้ำท่วมขัง () น้ำล้นตลิ่ง () น้ำไหลหลาก () น้ำทะเลหนุน () น้ำป่าไหลหลาก () วาตภัย () อื่นๆ ระบุ
ดินโคลนถล่ม	() การร่วงหล่น (Falls) () การลื่นไถล (Slides) () การไหล (Flows)

ข้อมูลเพิ่มเติมลักษณะของภัย _____

๓.๒ ระยะเวลาการเกิดภัยพิบัติ

- () ณ วันที่ทำการประเมิน ภัยพิบัติได้สิ้นสุดลงแล้ว
- | | | | | | |
|-----------|----------------|-------|------|------------|---|
| ภัยพิบัติ | เกิดขึ้นวันที่ | เดือน | พ.ศ. | เวลาประมาณ | น |
| | สิ้นสุดวันที่ | เดือน | พ.ศ. | เวลาประมาณ | น |
- () ณ วันที่ทำการประเมิน ภัยพิบัติยังไม่สิ้นสุด
- | | | | | | |
|-----------|----------------|-------|------|------------|---|
| ภัยพิบัติ | เกิดขึ้นวันที่ | เดือน | พ.ศ. | เวลาประมาณ | น |
|-----------|----------------|-------|------|------------|---|

๓.๓ สถานที่เกิดภัยพิบัติ

หมู่บ้าน/ชุมชน _____ หมู่ที่ _____
 ตำบล _____ อำเภอ _____
 จังหวัด _____
 พิกัด GPS ละติจูด (LAT) _____ ลองจิจูด (LONG) _____

๓.๔ ระดับการจัดการสาธารณภัย

- () สาธารณภัยขนาดเล็ก โดยมีผู้อำนวยการอำเภอ ผู้อำนวยการท้องถิ่น และ/หรือ ผู้ช่วยผู้อำนวยการ กรุงเทพมหานคร ควบคุมและสั่งการ
- () สาธารณภัยขนาดกลาง โดยมี ผู้อำนวยการจังหวัด หรือผู้อำนวยการกรุงเทพมหานคร ควบคุมสั่งการและบัญชาการ
- () สาธารณภัยขนาดใหญ่ โดยมีผู้บัญชาการป้องกันและบรรเทาสาธารณภัยแห่งชาติ ควบคุมสั่งการและบัญชาการ
- () สาธารณภัยร้ายแรงอย่างยิ่ง โดยมีนายกรัฐมนตรีหรือรองนายกรัฐมนตรีซึ่งนายกรัฐมนตรีมอบหมาย ควบคุมสั่งการและบัญชาการ

๔. ข้อมูลประชากรในพื้นที่ภัยพิบัติ**๔.๑ ประชาชนในพื้นที่**

๔.๑.๑ ประชาชนรวม	จำนวน	คน	จำนวน	ครัวเรือน
๔.๑.๒ ประชาชนที่ได้รับผลกระทบ	จำนวน	คน	จำนวน	ครัวเรือน
๔.๑.๓ ประชาชนที่ต้องอพยพ	จำนวน	คน		
๔.๑.๔ ประชาชนที่เสียชีวิต	จำนวน	คน		
๔.๑.๕ ประชาชนที่บาดเจ็บ	จำนวน	คน		
๔.๑.๖ ประชาชนที่สูญหาย	จำนวน	คน		

๔.๒ ประชากรแฝง

- () มี () ไม่มี () ไม่ทราบ
 () ประชากรแฝงทั้งหมด จำนวน คน
 () ประชากรแฝงที่ได้รับผลกระทบ จำนวน คน

๔.๓ ประชากรกลุ่มเสี่ยง/เปราะบาง (ได้แก่ ผู้สูงอายุ เด็กที่ไม่มีผู้ดูแล คนพิการที่ช่วยเหลือตนเองไม่ได้ ผู้ป่วยเรื้อรัง ผู้ป่วยติดเตียง ผู้ป่วยจิตเวช คนเร่ร่อน)

- () มี () ไม่มี () ไม่ทราบ
 () ประชากรกลุ่มเสี่ยง/เปราะบาง ทั้งหมดจำนวน _____ คน
 () ประชากรกลุ่มเสี่ยง/เปราะบาง ที่ได้รับผลกระทบจำนวน _____ คน

๕. สาธารณูปโภค

๕.๑ การเดินทางเข้าพื้นที่ที่ประสบภัย

- () เดินเท้า () รถจักรยานยนต์
 () รถยนต์ () ๔ ล้อ () ขับเคลื่อนสี่ล้อ () ๖ ล้อ () ๑๐ ล้อ
 () รถแทรกเตอร์ / รถที่ใช้ในการเกษตร () รถไฟ
 () เรือ ระบุประเภท _____
 () อากาศยาน ระบุประเภท _____
 () อื่นๆ ระบุ _____

๕.๒ ระบบสาธารณูปโภค

รายการ	การใช้งาน		
	ใช้งานได้ปกติ	ไม่ปกติ แต่ทำงานได้ เป็นระยะ	เสียหาย ใช้งานไม่ได้
ถนน			
ระบบไฟฟ้า			
ระบบประปา			
โทรศัพท์พื้นฐาน			
โทรศัพท์มือถือ			
วิทยุสื่อสาร			
ระบบอินเทอร์เน็ต			
อื่นๆ ระบุ			

๖. บ้านเรือน/อาคารที่อยู่อาศัยที่ได้รับผลกระทบ

- | | | |
|---|-------|------|
| <input type="checkbox"/> เสียหายบางส่วนสามารถอยู่ได้ | จำนวน | หลัง |
| <input type="checkbox"/> เสียหายบางส่วน และไม่สามารถอยู่ได้ | จำนวน | หลัง |
| <input type="checkbox"/> เสียหายทั้งหมด | จำนวน | หลัง |

๗. ความต้องการความช่วยเหลือเพื่อบรรเทาความเดือดร้อน (โปรดลำดับความต้องการแต่ละด้าน)**๗.๑ ความต้องการความช่วยเหลือเครื่องมือ/อุปกรณ์ที่ใช้ในการค้นหาและกู้ชีพกู้ภัย**

- | | | |
|---|-------------|---------|
| <input type="checkbox"/> รถบรรทุก | จำนวน _____ | คัน |
| <input type="checkbox"/> รถกู้ภัย | จำนวน _____ | คัน |
| <input type="checkbox"/> เรือท้องแบน/ แพยาง | จำนวน _____ | ลำ |
| <input type="checkbox"/> เครื่องปั่นไฟ | จำนวน _____ | เครื่อง |
| <input type="checkbox"/> รถปั่นไฟ | จำนวน _____ | คัน |
| <input type="checkbox"/> รถบรรทุกยกสูง/รถบรรทุก | จำนวน _____ | คัน |
| <input type="checkbox"/> รถขุดตัก | จำนวน _____ | คัน |
| <input type="checkbox"/> รถผลิตน้ำดื่ม | จำนวน _____ | คัน |
| <input type="checkbox"/> รถประกอบอาหาร | จำนวน _____ | คัน |
| <input type="checkbox"/> วิทยุสื่อสาร | จำนวน _____ | เครื่อง |
| <input type="checkbox"/> โดรน | จำนวน _____ | เครื่อง |
| <input type="checkbox"/> เรือผลักดันน้ำ | จำนวน _____ | ลำ |
| <input type="checkbox"/> อุปกรณ์กู้ภัยทางน้ำ | | |
| <input type="checkbox"/> เสื้อชูชีพ | จำนวน _____ | อัน |
| <input type="checkbox"/> อื่นๆ ระบุ _____ | จำนวน _____ | อัน |
| <input type="checkbox"/> รถไฟฟ้าส่องสว่าง | จำนวน _____ | คัน |
| <input type="checkbox"/> เครื่องสูบน้ำระยะไกล | จำนวน _____ | เครื่อง |
| <input type="checkbox"/> เครื่องสูบน้ำ | จำนวน _____ | เครื่อง |
| <input type="checkbox"/> รถสื่อสาร | จำนวน _____ | คัน |
| <input type="checkbox"/> อื่นๆ ระบุ _____ | จำนวน _____ | |

๗.๒ ความต้องการความช่วยเหลือด้านอุปโภคบริโภค

- | | | |
|--|-------------|----------|
| <input type="checkbox"/> ถูยั้งชีพ | จำนวน _____ | ชุด |
| <input type="checkbox"/> ข้าวกล่อง | จำนวน _____ | ชุด |
| <input type="checkbox"/> น้ำดื่ม | จำนวน _____ | ลิตร/ขวด |
| <input type="checkbox"/> เสื้อผ้า | จำนวน _____ | ชุด |
| <input type="checkbox"/> ยารักษาโรค | จำนวน _____ | ชุด |
| <input type="checkbox"/> อาหาร / เครื่องใช้สำหรับเด็กก่อน | จำนวน _____ | ชุด |
| <input type="checkbox"/> สุขุเคลื่อนที่ | จำนวน _____ | ห้อง |
| <input type="checkbox"/> ของใช้ส่วนตัว (สบู่แชมพู ยาสีฟัน แปรงสีฟัน) | จำนวน _____ | ชุด |

- () ไฟฉาย จำนวน _____ ชุด
- () ยากันยุง จำนวน _____ ชุด
- () ผ้าอนามัย จำนวน _____ ชุด
- () ชุดชั้นในชาย จำนวน _____ ชุด
- () ชุดชั้นในหญิง จำนวน _____ ชุด
- () กระดาษชำระ จำนวน _____ ชุด
- () น้ำมันเชื้อเพลิง จำนวน _____ ชุด
- () ถุงดำสำหรับขับถ่าย จำนวน _____ ชุด
- () ชุดปฐมพยาบาลเบื้องต้น จำนวน _____ ชุด
- () เต็นท์สนาม จำนวน _____ ชุด
- () ครีวกลาง/โรงประกอบอาหาร/โรงประกอบเลี้ยง ผลิตได้ _____ กล่อง/วัน
- () อุปกรณ์เคลื่อนย้ายผู้ป่วย คนชรา คนพิการ จำนวน _____ ชุด
- () ชุดเครื่องนอน (หมอน ผ้าห่ม เสื้อ มุ้ง) จำนวน _____ ชุด
- () อื่นๆ ระบุ _____ จำนวน
- ๗.๓ ความต้องการความช่วยเหลือด้านสาธารณสุขประโยชน์
- () สะพานเหล็กชั่วคราว Bailey bridge จำนวน _____ แห่ง
- () ถนน จำนวน _____ สาย
- () อื่นๆ ระบุ _____ จำนวน
- ๗.๔ ความต้องการความช่วยเหลือเร่งด่วน ระบุ _____
- _____
- _____

๘. ความต้องการด้านบุคลากร

- () ทีมค้นหา จำนวน _____ คน
- () พร้อมสุนัขกู้ภัย จำนวน _____ ตัว
- () แพทย์พยาบาลฉุกเฉิน จำนวน _____ คน
- () ชุดประสานงาน จำนวน _____ คน
- () หน่วยแพทย์เคลื่อนที่ จำนวน _____ หน่วย
- () ตำรวจ/ตชด./ทหาร จำนวน _____ คน
- () อื่นๆ ระบุ _____ จำนวน

ผู้ประเมิน _____ ตำแหน่ง _____

วัน/เดือน/ปี _____ เวลา _____

ตัวอย่าง

ภาคผนวก ต

แบบประเมินความเสียหายและความต้องการระยะที่ ๒
(Multi Cluster Initial and Rapid Assessment - MIRA)

๑. สถานที่ทำการประเมิน

สถานที่	หมู่ที่
ชื่อหมู่บ้าน/ชุมชน	ตำบล
อำเภอ	จังหวัด
พิกัด (GPS) I AT	I ONG

๒. ทีมประเมินอย่างรวดเร็ว (DANA Team)

ที่	ชื่อ-นามสกุล	หน่วยงาน	ตำแหน่ง	โทรศัพท์	E-mail/ID LINE
๑					
๒					
๓					
๔					
๕					

๓. ข้อมูลภัยพิบัติ

คำชี้แจง กรุณาใส่เครื่องหมาย ^ ในช่องว่างที่เตรียมไว้ให้และ/ หรือเขียน,ข้อความ ตามความเป็นจริง

๓.๑ ประเภทและลักษณะของภัย

ประเภทของภัย	ลักษณะของภัย
อุทกภัย	() น้ำท่วมฉับพลัน () น้ำท่วมขัง () น้ำล้นตลิ่ง () น้ำไหลหลาก () น้ำทะเลหนุน () น้ำป่าไหลหลาก () วาตภัย () อื่นๆ ระบุ
ดินโคลนถล่ม	() การร่วงหล่น (Falls) () การสไลด์ (Slides) () การไหล (Flows)

ข้อมูลเพิ่มเติมลักษณะของภัย

๓.๒ ระยะเวลาการเกิดภัยพิบัติ

() ณ วันที่ทำการประเมิน ภัยพิบัติได้สิ้นสุดลงแล้ว

ภัยพิบัติ เกิดขึ้นวันที่_____เดือน_____พ.ศ._____เวลาประมาณ_____น.

สิ้นสุดวันที่_____เดือน_____พ.ศ._____เวลาประมาณ_____น.

() ณ วันที่ทำการประเมิน ภัยพิบัติยังไม่สิ้นสุด

ภัยพิบัติ เกิดขึ้นวันที่_____เดือน_____พ.ศ._____เวลาประมาณ_____น.

๓.๓ สถานที่เกิดภัยพิบัติ

หมู่บ้าน/ชุมชน_____ หมู่ที่_____

ตำบล_____ อำเภอ_____

จังหวัด_____

พิกัด (GPS) ละติจูด (LAT) _____ ลองจิจูด(LONG)_____

๓.๔ ระดับการจัดการสาธารณภัย

() สาธารณภัยขนาดเล็ก โดยมีผู้อำนวยการอำเภอ และ/หรือ ผู้อำนวยการท้องถิ่น ควบคุม และสั่งการ

() สาธารณภัยขนาดกลาง โดยมี ผู้อำนวยการจังหวัด ควบคุม สั่งการและ บัญชาการ

() สาธารณภัยขนาดใหญ่ โดยมีผู้บัญชาการป้องกันและบรรเทาสาธารณภัยแห่งชาติ ควบคุม สั่งการและ บัญชาการ

() สาธารณภัยร้ายแรงอย่างยิ่ง โดยมีนายกรัฐมนตรีหรือรองนายกรัฐมนตรีซึ่งนายกรัฐมนตรี มอบหมาย ควบคุม สั่งการและบัญชาการ

๓.๕ การเดินทางเข้าพื้นที่ที่ประสบภัย

() เดินเท้า

() รถจักรยานยนต์

() รถยนต์ () ๔ ล้อ () ขับเคลื่อนสี่ล้อ () ๖ ล้อ () ๑๐ ล้อ

() รถแทรกเตอร์ / รถที่ใช้ในการเกษตร () รถไฟ

() เรือ ระบุประเภท_____

() อากาศยาน ระบุประเภท_____

() อื่นๆ ระบุ_____

๔. ข้อมูลประชากรที่ได้รับผลกระทบจากภัยพิบัติ

๔.๑ ประชาชนในพื้นที่

ประชาชน	จำนวน (คน)			จำนวนครัวเรือน (ครัวเรือน)
	รวม	ชาย	หญิง	
ประชาชนในพื้นที่				
ประชาชนที่ได้รับผลกระทบ				
ประชาชนที่ต้องอพยพ				
ประชาชนที่เสียชีวิต				
ประชาชนที่บาดเจ็บ				
ช่วยเหลือตนเองได้				
ช่วยเหลือตนเองไม่ได้				
ประชาชนที่สูญหาย				

๔.๒ ประชากรแฝง

ประชากรแฝง	จำนวน (คน)			จำนวนครัวเรือน (ครัวเรือน)
	รวม	ชาย	หญิง	
ประชากรแฝงในพื้นที่				
ประชากรแฝงที่ได้รับผลกระทบ				
ประชากรแฝงที่ต้องอพยพ				
ประชากรแฝงที่เสียชีวิต				
ประชากรแฝงที่บาดเจ็บ				
ช่วยเหลือตนเองได้				
ช่วยเหลือตนเองไม่ได้				
ประชากรแฝงที่สูญหาย				

๔.๓ ประชากรกลุ่มเสี่ยง/เปราะบาง

ประชากรกลุ่มเสี่ยง/เปราะบาง	จำนวน (คน)		
	รวม	ชาย	หญิง
ผู้สูงอายุ			
ผู้เยาว์ที่ไม่มีผู้ดูแล			
คนพิการ			
ผู้ป่วยเรื้อรัง			
ผู้ป่วยติดเตียง			
ผู้ป่วยจิตเวช			
สตรีตั้งครรภ์			
อื่นๆ ระบุ			
รวม (คน)			

๔.๔ อาชีพหลักของประชาชน (เรียงลำดับ ๑ ถึง ๓ อาชีพหลัก)

- () เกษตรกรรม
- () ปศุสัตว์
- () ประมง
- () แรงงานในภาคเกษตรกรรม (รวมทั้งปศุสัตว์ ประมง)
- () แรงงานนอกภาคเกษตรกรรม (แรงงานในภาคอุตสาหกรรม การค้าและบริการ)
- () ข้าราชการ รัฐวิสาหกิจ เจ้าหน้าที่ของรัฐ
- () พนักงานบริษัท
- () เจ้าของกิจการ ผู้ประกอบการ
- () แม่บ้าน
- () ว่างงาน
- () อื่นๆ ระบุ

๕. พื้นที่ที่ได้รับผลกระทบ

๕.๑ ทรัพย์สินที่ได้รับความเสียหายจากภัยพิบัติ

๕.๑.๑ บ้านเรือนที่เสียหาย

() เสียหายบางส่วน สามารถอยู่ได้	จำนวน	หลัง
() เสียหายบางส่วน ไม่สามารถอยู่ได้	จำนวน	หลัง
() เสียหายทั้งหมด	จำนวน	หลัง

๕.๑.๒ อาคารและสถานที่

อาคารพาณิชย์	() เสียหายบางส่วน สามารถอยู่ได้	จำนวน	หลัง
	() เสียหายบางส่วน ไม่สามารถอยู่ได้	จำนวน	หลัง
	() เสียหายทั้งหมด	จำนวน	หลัง
โรงงาน	() เสียหายบางส่วน	จำนวน	หลัง
	() เสียหายทั้งหมด	จำนวน	หลัง
โรงแรม	() เสียหายบางส่วน สามารถอยู่ได้	จำนวน	หลัง
	() เสียหายบางส่วน ไม่สามารถอยู่ได้	จำนวน	หลัง
	() เสียหายทั้งหมด	จำนวน	หลัง
ตลาด	() เสียหายบางส่วน	จำนวน	หลัง
	() เสียหายทั้งหมด	จำนวน	หลัง

๕.๑.๓ ทรัพย์สินในการประกอบอาชีพ

() ยานยนต์	จำนวน	คัน
() เรือประมง	จำนวน	ลำ
() ปศุสัตว์	จำนวน	ตัว
() สัตว์ปีก	จำนวน	ตัว
() พื้นที่การเกษตร		
() ไร่	จำนวน	ไร่
() ไร่สวน	จำนวน	ไร่

๗. น้ำและสุขาภิบาล

๗.๑ ประเภทแหล่งน้ำที่สามารถเข้าถึงได้ ในช่วงเกิดภัยพิบัติ

- () ชื่อน้ำ () ประปาส่วนภูมิภาค () ประปาชุมชน
() บ่อน้ำบาดาล/น้ำใต้ดิน () อื่นๆ ระบุ

๗.๒ ประเภทห้องสุขาที่ต้องการ ในช่วงเกิดภัยพิบัติ

- () สุขาส่งสำเร็จรูป () สุขาเคลื่อนที่
() สุขาประจำที่/สุขาที่สร้างขึ้นใหม่ในชุมชน
() อื่นๆ ระบุ

๘. สุขภาพ

๘.๑ การบริการสาธารณสุขที่ยังเปิดให้บริการได้ ในช่วงเกิดภัยพิบัติ

- () โรงพยาบาลรัฐ () โรงพยาบาลเอกชน () คลินิก/สถานพยาบาล
() รพ.สต. () ร้านขายยา () อื่นๆ ระบุ

๘.๒ จำนวนบุคลากรทางการแพทย์ที่ปฏิบัติหน้าที่ ในช่วงเกิดภัยพิบัติ

- | | | |
|--|-------|----|
| () แพทย์ | จำนวน | คน |
| () ทันตแพทย์ | จำนวน | คน |
| () จิตแพทย์ | จำนวน | คน |
| () เภสัชกร | จำนวน | คน |
| () พยาบาล | จำนวน | คน |
| () เจ้าหน้าที่สาธารณสุข | จำนวน | คน |
| () อาสาสมัครสาธารณสุขประจำหมู่บ้าน (อสม.) | จำนวน | คน |
| () อื่นๆ ระบุ | จำนวน | คน |

๘.๓ ปัญหาสุขภาพ ในช่วงเกิดภัยพิบัติ

- | | | |
|-----------------------------------|----------------------------|-------------------|
| () โรคอุจจาระร่วง | () โรคหวัดและทางเดินหายใจ | () สุขภาพจิต |
| () การบาดเจ็บจากการเกิดภัยพิบัติ | () เจ็บป่วยเรื้อรัง | () โรคน้ำกัดเท้า |
| () อื่นๆ ระบุ | | |

๙. อาหาร

๙.๑ อาหารหลัก ในช่วงเกิดภัยพิบัติ

- () ข้าวสาร / อาหารกึ่งสำเร็จรูป () อาหารกระป๋อง
() ไข่ () อาหารปรุงสด
() อาหารฮาลาล
() อื่นๆ ระบุ

๙.๒ แหล่งอาหาร ในช่วงเกิดภัยพิบัติ

- () ตลาดท้องถิ่น () ร้านขายอาหาร
() เพาะปลูก / เลี้ยงสัตว์ () ครึ่งกลาง
() ได้รับความแจกอาหาร () หาอาหารเอง เช่น จับปลา
() อื่นๆ ระบุ

๑๔.๑ การช่วยเหลือจากหน่วยงาน ในช่วงเกิดภัยพิบัติ

๑๔.๑.๑ ด้านโครงสร้างถนน ระบุชื่อหน่วยงาน

๑๔.๑.๒ ด้านไฟฟ้า ระบุชื่อหน่วยงาน

๑๔.๑.๓ ด้านประปา ระบุชื่อหน่วยงาน

๑๔.๑.๔ ด้านการสื่อสาร ระบุชื่อหน่วยงาน

๑๔.๑.๕ ด้านอาหาร ถุงยังชีพ ระบุชื่อหน่วยงาน

๑๔.๑.๖ ด้านสิ่งของเครื่องใช้ที่ไม่ใช่อาหาร ระบุชื่อหน่วยงาน

๑๔.๑.๗ ด้านสุขภาพ ระบุชื่อหน่วยงาน

๑๔.๑.๘ ด้านที่พักพิง/ที่อพยพชั่วคราว ระบุชื่อหน่วยงาน

๑๔.๑.๙ ด้านสุขาภิบาล ระบุชื่อหน่วยงาน

๑๔.๑.๑๐ ด้านการศึกษา ระบุชื่อหน่วยงาน

๑๔.๑.๑๑ ด้านการคุ้มครอง ระบุชื่อหน่วยงาน

๑๔.๑.๑๒ อื่นๆ ระบุชื่อหน่วยงาน

ผู้ประเมิน _____ ตำแหน่ง _____

วัน/เดือน/ปี _____ เวลา _____

รายละเอียดศูนย์พักพิง

(๑) ข้อมูลศูนย์พักพิงผู้ประสบภัย

ชื่อศูนย์พักพิงผู้ประสบภัย _____

หมู่บ้าน _____ ตำบล _____

อำเภอ _____ จังหวัด _____

พิกัด (GPS) LAT _____ LONG _____

ผู้ประสานที่พักพิง _____ เบอร์ติดต่อ _____

หัวหน้าศูนย์พักพิง _____ เบอร์ติดต่อ _____

(๒) ประเภท

() ศาสนสถาน

() สถาบันการศึกษา

() ชุมชน

() สนามกีฬา

() พื้นที่ทหาร

() สถานสงเคราะห์

() อื่นๆ ระบุ _____

(๓) ขนาดพื้นที่ใช้สอย _____ ตารางเมตร

(๔) ศักยภาพที่รับผู้ประสบภัยได้ _____ คน จำนวนที่อยู่จริง จำนวน _____ คน

(๕) ระบบการบริหารจัดการภายในศูนย์พักพิงผู้ประสบภัย

รายการ	มี (ปริมาณ / ขนาด)	ไม่มี
๑. สถานที่นอน		
- เครื่องนอน/พูก		
- มุ้ง		
- เสื่อ		
- ผ้าห่ม		
- เต็นท์		
๒. ห้องสุขา		
- หญิง		
- ชาย		
๓. ห้องอาบน้ำ		
- หญิง		
- ชาย		
๔. โรงครัว		
- อุปกรณ์ทำครัว		
- จาน/ช้อน/ถ้วย		
๕. ฉากกั้น		
๖. พื้นที่ส่วนกลาง		
๗. จุดพยาบาล		

รายการ	มี (ปริมาณ / ขนาด)	ไม่มี
๘. จุดลงทะเบียนผู้ประสบภัย		
๙. จุดรับบริจาคและคลังเก็บ		
๑๐. จุดดูแลกลุ่มเปราะบาง เช่น เด็กเล็ก คนพิการ ผู้สูงอายุ สตรีมีครรภ์		
๑๑. ที่จอดรถ		
๑๒. พื้นที่กิจกรรมทางศาสนา ระบุ		
๑๓. พื้นที่บริการคนพิการ (วีลแชร์) หรือผู้ที่ต้องการบริการพิเศษ		
๑๔. พื้นที่จัดการขยะ		
๑๕. มุมล้นหนากการ/มุมให้คำปรึกษา		
๑๖. พื้นที่ซักล้าง		
๑๗. พื้นที่สำหรับสัตว์เลี้ยง		
๑๘. การรักษาความปลอดภัยในศูนย์พักพิงผู้ประสบภัย		
๑๙. อื่นๆ ระบุ		

หมายเหตุ : มาตรฐานศูนย์พักพิง (องค์การสหประชาชาติ)

รายการ	จำนวน/ประชากร
สุขา	๑ : ๒๐
ระยะทางจากสุขาถึงที่พัก	๕-๕๑ เมตร
เจ้าหน้าที่หลักดูแล	๑:๑๐๐
อาสาสมัครช่วยเหลือ	๔:๑๐๐
น้ำส่วนตัว	๑๕-๒๐ ลิตร/คน/วัน
น้ำสำหรับครัวในศูนย์ฯ	๒๐-๓๐ ลิตร/คน/วัน
น้ำสำหรับหน่วยแพทย์/พยาบาล	๔๐-๖๐ ลิตร/คน/วัน
อาหาร	๒๑๐๐ Kca ๑/คน/วัน
พื้นที่	๓.๕ ตารางเมตร/คน
ขนาดพื้นที่ศูนย์ฯ	๓๐ ตารางเมตร/คน

สารบัญภาคผนวก (อปท.)

ภาคผนวก ก : คำย่อ

ภาคผนวก ข : ตัวอย่างลักษณะภัย

ภาคผนวก ค : นิยามศัพท์

ภาคผนวก ง : พื้นที่เสี่ยงภัยต่างๆ

ภาคผนวก จ : สถานที่สำคัญที่ต้องดูแลเป็นพิเศษ (พระตำหนัก แหล่งพลังงาน โรงพยาบาล สาธารณูปโภค ที่สำคัญ ท่าเรือ ท่าอากาศยาน ฯลฯ)

ภาคผนวก ฉ : บัญชีหน่วยงานประสานการปฏิบัติในจังหวัด

ภาคผนวก ฉ-1 : บัญชีรายชื่อบุคลากรหน่วยงานราชการ รัฐวิสาหกิจ ภาคเอกชน

ภาคผนวก ฉ-2 : บัญชีรายชื่อองค์การสาธารณกุศล หน่วยงานเครือข่ายการป้องกันและบรรเทาสาธารณภัย

ภาคผนวก ฉ-3 : บัญชีรายชื่อผู้เชี่ยวชาญด้านสาธารณภัย

ภาคผนวก ฉ-4 : บัญชีฐานข้อมูลอาสาสมัคร (OTOS)

ภาคผนวก ฉ-5 : บัญชีฐานข้อมูล อปพร.

ภาคผนวก ช : ข้อมูลสถานีเตือนภัย หอเตือนภัย ป้ายเตือนภัย สัญญาณเตือนภัย และหอกระจายข่าว

ภาคผนวก ซ : บัญชีเครื่องจักรกล ยานพาหนะ เครื่องมืออุปกรณ์ ในการป้องกันและบรรเทาสาธารณภัย

ภาคผนวก ฌ : บัญชีข้อมูลศักยภาพพื้นฐานทางด้านสาธารณสุข

ภาคผนวก ฎ : บัญชียานพาหนะเพื่อเตรียมการอพยพ

ภาคผนวก ฏ : บัญชีกลุ่มเปราะบาง

ภาคผนวก ฎ : บัญชีรายชื่อบุคคลที่ต้องอพยพเป็นลำดับแรก

-2-

ภาคผนวก ฐ : บัญชีศูนย์พักพิงชั่วคราวหลัก/สำรอง

ภาคผนวก ท : ข่ายการติดต่อสื่อสาร

ภาคผนวก ท-1 : แผนผังการติดต่อสื่อสารและข่ายวิทยุสื่อสาร

ภาคผนวก ๗-2 : หมายเลขโทรศัพท์ฉุกเฉิน

ภาคผนวก ๗ : แบบคำสั่งต่างๆ

- คำสั่งกองอำนาจการป้องกันและบรรเทาสาธารณภัยจังหวัด
- คำสั่งแต่งตั้งคณะกรรมการจัดทำแผนการป้องกันและบรรเทาสาธารณภัยจังหวัด

ภาคผนวก ๘ : แผนงานโครงการในการลดความเสี่ยงจากสาธารณภัย

ภาคผนวก ๙ : แบบประเมิน PDNA ระยะที่ 1

ภาคผนวก ๑๐ : แบบประเมิน PDNA ระยะที่ 2

ฯลฯ

หมายเหตุ : ทั้งนี้ คำสั่งโครงการฯ และภาคผนวก สามารถปรับได้ตามความเหมาะสม